

NOTAS GENERALES Y ESPECIFICACIONES DE CONSTRUCCION

TODAS LAS DIMENSIONES Y NIVELES INDICADAS EN LOS PLANOS ESTAN EXPRESADAS EN METROS (SALVO INDICACION CONTRARIA) Y DEBERAN VERIFICARSE EN LOS PLANOS.

Se deberá remover de toda la capa superficial que cubre el perímetro para la construcción del campo de futbol, con el objeto de eliminar la presencia de material vegetal e impedir futuros daños en la superficie sintética. Seguido a esto se debe realizar un corte por medios mecánicos con el objeto de preparar y formar la sección.

Una vez retirado el material de la superficie y durante la actividad de afine del sector superficial de la base, deberá existir un monitoreo topográfico permanente con el objeto de garantizar la nivelación reglamentaria de la pista en todos sus puntos.

Se debe realizar la colocación de materiales seleccionados tales como Tepetate y Grava controlada con la finalidad de ser compactada manejando niveles del 1% del centro de la cancha a los laterales y una compactación del 90% proctor (se deberá cntemplar la utilización de un vibrocompactador liso de 10 TN). No deberán existir desniveles de más de 2 mm. en longitudes de 3 m. medidas aleatoriamente en cualquier dirección.

Se aplicará un riego a base de emulsión asfáltica sobre la superficie que garantice el cerrar la porosidad entre las partículas de la superficie térrea de la base. Esta emulsión deberá aplicarse uniformemente sobre la superficie a razón de 1.5 a 1.7 l/m2 a una mano en toda el área donde se colocará el pasto sintético. Deberá reposar 24 horas. Posterior a este proceso se deberá hacer un poreo de arena por todo el área con el fin de utilizarlo como aislante entre la base y el pasto sintético.

CONSTRUCCIÓN Y ALINEACIÓN DE BORDILLOS DE CONCRETO

Se deberá construir el bordillo de concreto en todo el perímetro de la cancha para delimitar el espacio de la misma y contener los lienzos del pasto sintético. También es necesario la construcción de un dren para el desalojo del agua que emana la cancha en caso de lluvia.

PROCEDIMIENTO DE TENDIDO E INSTALACIÓN DE PASTO SINTÉTICO

- Colocar los lienzos o tapetes de pasto sintético a lo ancho del campo. Previamente al suministro, se solicitan al fabricante en anchos de 4.50 m., por la longitud igual al ancho del área de juego más las contracanchas laterales.
- Se extienden dos lienzos, se cosen entre sí por medio de una maquina de costura, uniéndolos por medio de la base de soporte (backing) que ata las cerdas sintéticas que conforman el pasto.
- Se repite secuencialmente la operación descrita en el punto anterior para unir todos los tapetes.
- Se cortan los excedentes en las orillas para delimitar perfectamente el área del campo conjuntamente con las ocupadas por las contracanchas.
- Se frazan sobre los tapetes los círculos de media cancha, las áreas de tiro de esquina, áreas cercanas a gol y demás reglamentarias.
- Se efectúan cortes sobre el trazo ya efectuado para injertar el pasto de color blanco.
- Se aplican franjas de mailar con adhesivo especial sobre las áreas ya cortadas.
- Se injerta el pasto blanco en todas las áreas contempladas en el trazo, pegándolo cuidadosamente para evitar que el pasto verde se contamine con pegamento.
- Se colocan contrapesos sobre el pasto ya adherido (habitualmente sacos con arena y/o hule) durante 24 horas.
- Se retiran los costales.
- Se adicionan los agregados de arena en toda el área por medios manuales.
- Se adicionan los agregados de caucho granulado en toda el área por medios mecánicos.
- Se cepilla toda el área por medio de una moto con cepillos de arañas utilizadas en jardinería para barrido de hojas y ramas. Esta operación tiene el objetivo de distribuir de una manera más uniforme los agregados y de que penetren de manera óptima entre las cerdas del pasto sintético.
- Se limpia perfectamente la cancha de cualquier residuo que haya quedado producto de las operaciones anteriores.
- Se retira todo el material sobrante de la cancha.

DIRECCIÓN DE ESTUDIOS Y PROYECTOS

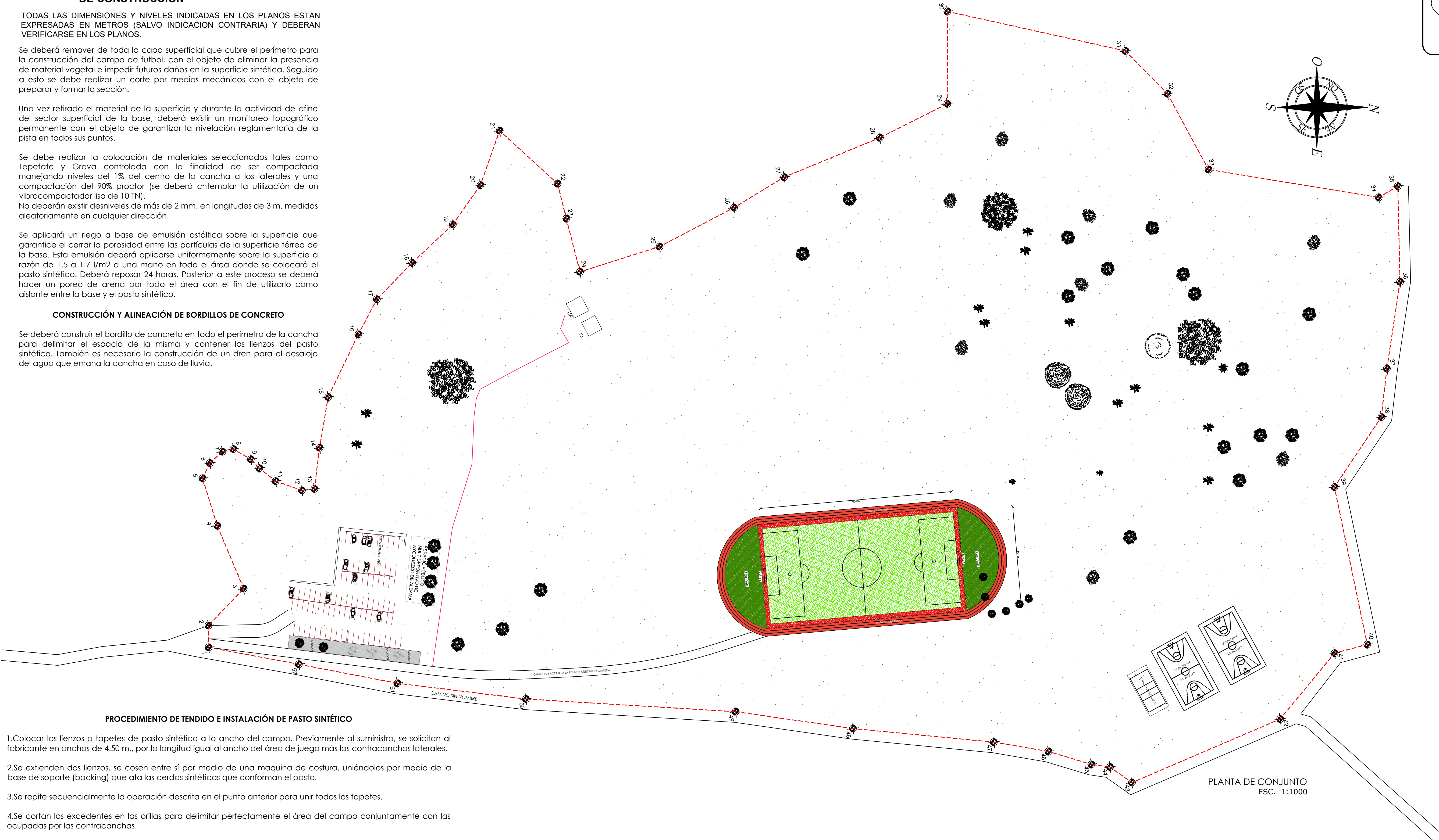
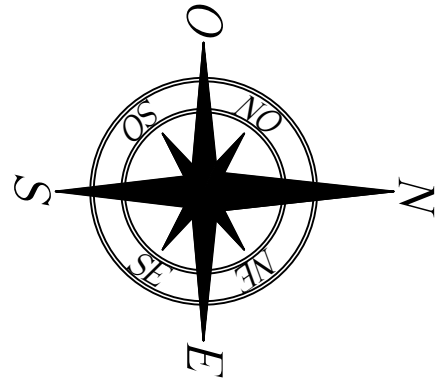
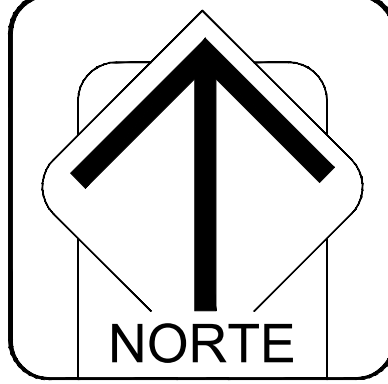

MACRO LOCALIZACIÓN:

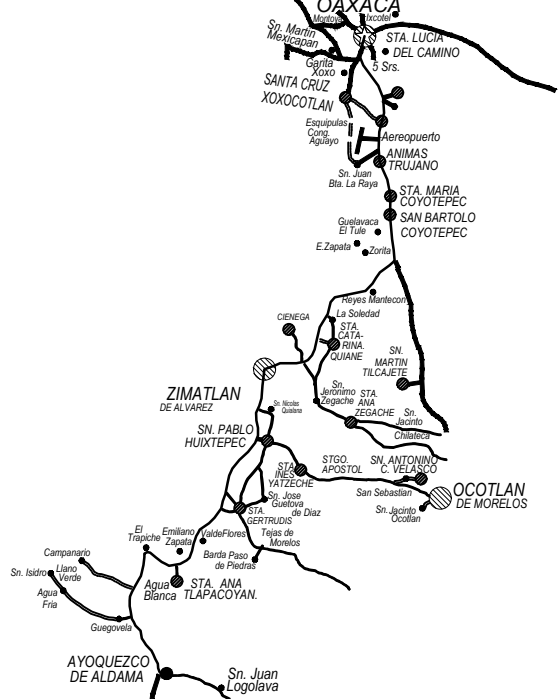

MICRO LOCALIZACIÓN:

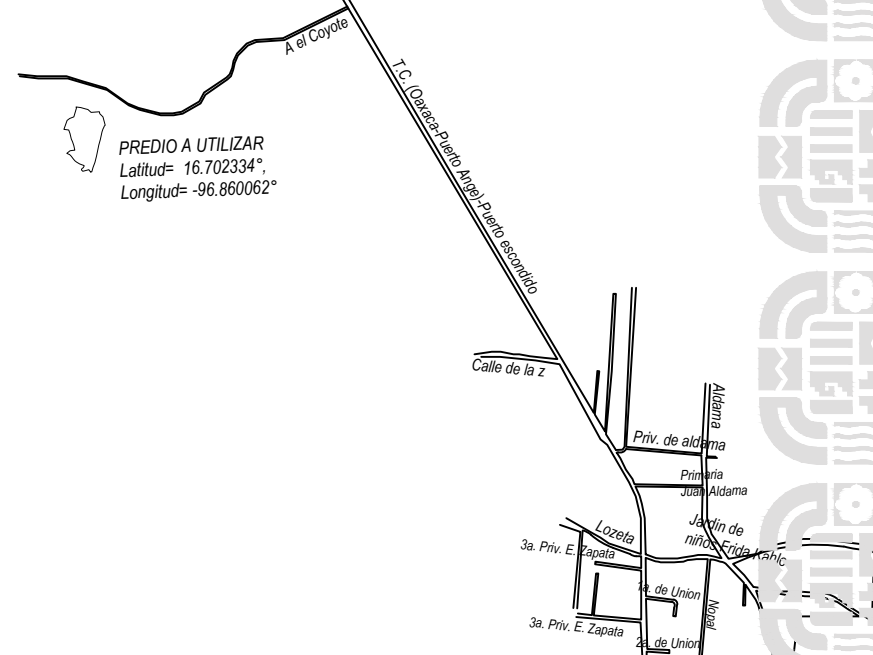

SIMBOLOGIA:



INFRAESTRUCTURAS
SECRETARÍA DE INFRAESTRUCTURAS Y COMUNICACIONES

ING. SALOMÓN JARA CRUZ
GOBERNADOR CONSTITUCIONAL DEL ESTADO DE OAXACA
ARQ. CARLOS VICHIDO HERNÁNDEZ
SECRETARIO DE INFRAESTRUCTURAS Y COMUNICACIONES
ING. LUIS EDUARDO VELASCO LUNA
SUB SECRETARIO DE OBRAS PUBLICAS

DIRECCIÓN DE ESTUDIOS Y PROYECTOS



ARQ. EDITH LOURDES CHINCOYA GARCÍA
DIRECTORA DE ESTUDIOS Y PROYECTOS

SELLO DE APROBACIÓN
DIRECCIÓN DE ESTUDIOS Y PROYECTOS

MTRO. LUIS ALBERTO GONZÁLEZ CRUZ
JEFE DEL DEPARTAMENTO DE ESTUDIOS

NOMBRE DE LA OBRA:

CONSTRUCCION PRIMERA ETAPA DE ESPACIO PUBLICO
MULTIDEPORTIVO EN LA LOCALIDAD DE EL COYOTE, MUNICIPIO
DE AYOQUEZCO DE ALDAMA

MUNICIPIO: AYOQUEZCO DE ALDAMA
LOCALIDAD: EL COYOTE

DISTRITO: ZIMATLAN
REGION: VALLES CENTRALES

DATOS DE TECNICO RESPONSABLE:

INSERTE DATO
DIRECTOR RESPONSABLE DE OBRA
A-0000

INSERTE DATO
PROYECTISTA
CED PROF: 0000000

TIPO DE PLANO:

PLANO DE CONJUNTO

FECHA:
2025
ESCALA:
EL QUE SE INDICA
ACOTACIÓN:
METROS

CLAVE DE PLANO:
A1-CONJ-01
No. PLANO:

01 de 03