



## Resultados Generales

### Introducción

De acuerdo al cálculo realizado con base en los Resultados del Censo de Población y Vivienda 2020, INEGI, Oaxaca se ubica en el segundo lugar a nivel nacional con mayor rezago educativo con una tasa de 45.3 %, es decir, 45 de cada 100 oaxaqueños de 15 años y más no cuentan con educación básica concluida. Este rezago se conforma por 351,511 personas que no saben leer y escribir, 385,999 sin primaria terminada, y 610,578 sin secundaria terminada, para un total de 1,348,088 oaxaqueños en condición de rezago educativo.

### Objetivos

El Instituto Estatal de Educación para Adultos IEEA, tiene como fin primordial contribuir a la disminución del rezago educativo, al proporcionar educación básica de calidad a personas jóvenes y adultas mayores de 15 años, con un alto sentido de responsabilidad y humanismo, a través del Modelo de Educación para la Vida y el Trabajo (MEVyT) y el Modelo de Educación para la Vida, MEV AprendeINEA , en un marco de respeto a la diversidad cultural y lingüística para contribuir a la formación de una sociedad justa y equitativa que responda al derecho de la educación.

Para lograr estos objetivos, el Instituto Estatal de Educación para los Adultos (IEEA), se ha enfocado en atender de manera prioritaria a los grupos de población analfabeta distribuidos en las regiones del estado, considerando las vertientes de atención en español como en lengua indígena. Las políticas de alfabetización y certificación de primaria y secundaria están orientadas a disminuir las brechas de género entre la población de 15 años y más, al canalizar la atención de manera potenciada a la población femenina, en sus dos vertientes de atención.

### Metas Alcanzadas

Las metas programadas para el periodo Enero–Marzo 2026 se conforman de la siguiente manera:

**Educando Atendido:** Son todas aquellas personas que han recibido algún servicio educativo durante el año.



**Cuadro 1. Educación para adultos. Educandos atendidos en el periodo Enero-Marzo del 2026.**

Nivel	Educandos atendidos
Alfabetización	8,305
Primaria	11,557
Secundaria	13,806
Total	36,668

Fuente: S.A.S.A., Instituto Estatal de Educación para Adultos.

En el cuadro 1 se muestra la cobertura de los servicios educativos con el ingreso de nuevos educandos a círculos de estudio de alfabetización, primaria y secundaria.

Educando Alfabetizado (UCN Inicial): Todas aquellas personas que aprendieron a leer, escribir y matemáticas básicas.

Usuario que Concluye Nivel (UCN Intermedio y Avanzado): Educando que acredita todos los módulos del nivel educativo en el que se encuentra inscrito.

**Cuadro 2a. Educación para adultos. Metas de usuarios que concluyen nivel y logros obtenidos en el periodo Enero–Marzo de 2026.**

Nivel Educativo	Meta Anual	Logro al periodo	% Avance de cumplimiento
Alfabetización	10,776	2,062	19%
Primaria	12,114	1,924	16%
Secundaria	13,393	2,799	21%
Total	36,283	6,785	18%

Fuente: S.A.S.A., Instituto Estatal de Educación para Adultos.

El cuadro 2a. Nos muestra los porcentajes de cumplimiento del periodo Enero–Marzo del 2026, para el caso de los educandos alfabetizados se consiguió un avance de la meta anual del 19 %, para el caso de la meta de los usuarios que concluyen nivel en primaria se logró un avance del 16 % y en secundaria se alcanzó el 21 % en lo que va del periodo, haciendo un total del 18% respecto a la meta y logro total.



Es evidente que se han logrado mejores resultados durante este periodo; sin embargo, para el cumplimiento de la meta programada en este ejercicio se requiere de una mayor incorporación de educandos, por lo que se están desarrollando estrategias necesarias para llegar a los objetivos planteados.

### Beneficiarios en Lenguas Indígenas (Personas)

Lengua	Educandos Registrados
Chatino	79
Chinanteco	386
Huave	112
Mazateco	1,730
Mixe	524
Mixteco	1,054
Triqui	179
Zapoteco	607
Total	4,709

Fuente: S.A.S.A., Instituto Estatal de Educación para Adultos.

La conservación de las lenguas maternas y la inclusión de los pueblos indígenas en la agenda educativa, se ha impulsado mediante el Programa de Alfabetización en lenguas indígenas. Oaxaca es un referente nacional por la diversidad lingüística del programa.

Con la finalidad de conservar las lenguas maternas en la entidad e incluir a los pueblos indígenas, el IEEA ha impulsado el MEVyT Indígena Bilingüe (MIB), lo que colocó a Oaxaca como un referente nacional por la diversidad lingüística, ya que posee un catálogo y materiales educativos en ocho lenguas originarias: Chatino, Chinanteco, Huave, Mazateco, Mixe, Mixteco, Triqui y Zapoteco. Actualmente se atienden a 4,709 jóvenes y adultos en las distintas variantes de 8 lenguas.



GOBIERNO DEL ESTADO  
DE OAXACA



**EDUCACIÓN PARA ADULTOS**  
INSTITUTO ESTATAL DE EDUCACIÓN PARA ADULTOS

## Importancia de las Acciones

La educación para adultos ayuda a contribuir a asegurar una mayor cobertura, inclusión y equidad educativa entre todos los grupos de la población para la construcción de una sociedad más justa, mediante servicios educativos para la población de 15 años o más.

A través del Modelo Educativo para la Vida y el Trabajo (MEVyT) se plantea una educación flexible, con participación de los sectores social y privado, promueve para las personas jóvenes y adultas del estado de Oaxaca para atender de manera pertinente a los diferentes sectores de la población; se integra con las vertientes: MEVyT hispanohablante, para población hispanohablante; MEVyT para Primaria 10-14, para niñas/os y jóvenes de 10 a 14 años; MEVyT Indígena Bilingüe (MIB), para la atención educativa de poblaciones indígenas; y MEVyT en Braille, para las personas en situación de discapacidad visual y auditiva.

Así mismo, para garantizar la calidad en la educación brindada a los jóvenes y adultos, se cuenta con la atención a través del nuevo “Modelo de Educación para la Vida, MEV AprendeINEA”, en los niveles de Alfabetización, Primaria y Secundaria.

En el periodo Enero–Marzo del 2026, el IEEA cuenta con 129 plazas comunitarias en operación. Estos espacios educativos, cuentan con equipos de cómputo, internet y biblioteca, en donde se dan asesorías y se fomenta el uso de las Tecnologías de la información y comunicación (TIC´s).

Las acciones educativas se desarrollan con el apoyo de Personas Voluntarias con Subsidio, quienes proporcionan las asesorías, por ello la formación tiene como propósito proporcionar los elementos básicos para favorecer el aprendizaje de los adultos mediante la dotación de metodologías que se aplican en el Modelo de Educación para la Vida.

Durante este periodo se contó con la participación de 994 asesores educativos en el modelo hispano-hablante, y 104 en el modelo indígena bilingüe; así mismo, el quehacer educativo del Instituto logró que 4,215 personas obtuvieran su certificado de estudios de primaria y secundaria.



### Cobertura Geográfica

Cuadro3. Cobertura geográfica de los servicios educativos del IEEA.

Región	Número de municipios en atención	Número de localidades en atención	Número de círculos de estudio
Cañada	29	253	210
Costa	43	234	263
Istmo	39	170	481
Mixteca	114	375	485
Papaloapan	20	250	287
Sierra Norte	56	146	207
Sierra Sur	41	171	214
Valles Centrales	109	227	742
<b>Total</b>	<b>451</b>	<b>1,826</b>	<b>2,889</b>

Fuente: S.A.S.A., Instituto Estatal de Educación para Adultos.

Con el fin de incrementar la atención educativa y acercar los servicios a las zonas de mayor rezago educativo, durante el periodo Enero-marzo del 2026 se brindó atención a los educandos a través de 2,889 círculos de estudios distribuidos en 1826 localidades, de 451 municipios de la entidad.

### Población beneficiada

Cuadro 4. Distribución de educandos atendidos por sexo.

Región	Mujeres	Hombres	Total
Cañada	1,541	907	2,448
Costa	1,940	1,267	3,207
Istmo	4,915	3,670	8,585
Mixteca	2,497	1,655	4,152
Papaloapan	2,818	1,993	4,811
Sierra Norte	1,012	623	1,635
Sierra Sur	759	718	1,477
Valles Centrales	4,399	2,954	7,353
<b>Total</b>	<b>19,881</b>	<b>13,787</b>	<b>33,668</b>

Fuente: S.A.S.A., Instituto Estatal de Educación para Adultos.

Los beneficiarios directos del programa son los educandos que han recibido algún servicio educativo durante el periodo Enero-Marzo del 2026. Estos ascienden a 36,668 oaxaqueños, siendo 59.8 % beneficiarias mujeres y el 40.2 % hombres. Con lo cual se cumple el objetivo de incrementar la escolaridad en mujeres para disminuir las desigualdades de género.



GOBIERNO DEL ESTADO  
DE OAXACA



**EDUCACIÓN PARA ADULTOS**  
INSTITUTO ESTATAL DE EDUCACIÓN PARA ADULTOS

## INFORME DE RESULTADOS GENERALES 2026 GASTO FEDERALIZADO 2026

DESCRIPCIÓN	PROGRAMADO ANUAL	EJERCIDO ENERO-MARZO	PRESUPUESTO POR EJERCER
Servicios Personales	\$120,519,366.00	\$24,364,593.37	\$96,154,772.63
Gastos de Operación	\$122,306,362.00	\$21,087,151.18	\$101,219,210.82
<b>TOTAL</b>	<b>\$242,825,728.00</b>	<b>\$45,451,744.55</b>	<b>\$197,373,983.45</b>

Los recursos presupuestarios autorizados y otorgados por la Federación para el período Enero – Diciembre del 2026 destinados a la educación de jóvenes y adultos, asciende a la cantidad de \$ 242,825,728.00 pesos. De este monto, el 80 POR CIENTO, CORRESPONDE A LAS APORTACIONES DEL Ramo 33 FAETA CAPITAL y el 20 por ciento restante, son recursos provenientes del Ramo 11 “ATENCIÓN A LA DEMANDA DE EDUCACIÓN PARA ADULTOS”.

A través del Ramo 33 FAETA CAPITAL, la Federación autorizó la cantidad de \$ 217,442,087.00 pesos. Estos recursos son destinados para cubrir los Servicios Personales y Gastos de Operación del Programa; fue autorizado para los gastos de operación (Cap. 2000 Materiales y Suministros, Cap. 3000 Servicios Generales y Cap. 4000 Ayudas Sociales).

Mediante la firma del Convenio Específico de colaboración entre INEA e IEEA, denominado: “Programa de Educación para Adultos (INEA)”, se obtuvieron recursos provenientes del Ramo 11 por un importe de \$ 25,383,641.00 pesos. Este recurso, fue autorizado, para cubrir la gratificación de personas voluntarias con subsidio.

Gobierno del Estado de Oaxaca  
 UR: 530 - Instituto Estatal de Educación para Adultos  
 Estado de Actividades  
 Del 01 de Enero al 31 de Marzo de 2026  
 (Cifras en Pesos)



Concepto	Marzo 2026	Diciembre 2025
<b>INGRESOS Y OTROS BENEFICIOS</b>		
Ingresos de Gestión	0	0
Impuestos	0	0
Cuotas y Aportaciones de Seguridad Social	0	0
Contribuciones de Mejoras	0	0
Derechos	0	0
Productos	0	0
Aprovechamientos	0	0
Ingresos por Venta de Bienes y Prestación de Servicios	0	0
<b>Participaciones, Aportaciones, Convenios, Incentivos Derivados de la Colaboración Fiscal, Fondos Distintos de Aportaciones, Transferencias, Asignaciones, Subsidios y Subvenciones, y Pensiones y Jubilaciones</b>	<b>69,613,433</b>	<b>304,515,946</b>
Participaciones, Aportaciones, Convenios, Incentivos Derivados de la Colaboración Fiscal y Fondos Distintos de Aportaciones	0	0
Transferencias, Asignaciones, Subsidios y Subvenciones, y Pensiones y Jubilaciones	69,613,433	304,515,946
<b>Otros Ingresos y Beneficios</b>	<b>0</b>	<b>0</b>
Ingresos Financieros	0	0
Incremento por Variación de Inventarios	0	0
Disminución del Exceso de Estimaciones por Pérdida o Deterioro u Obsolescencia	0	0
Disminución del Exceso de Provisiones	0	0
Otros Ingresos y Beneficios Varios	0	0
<b>Total de Ingresos y Otros Beneficios</b>	<b>69,613,433</b>	<b>304,515,946</b>
<b>GASTOS Y OTRAS PÉRDIDAS</b>		
<b>Gastos de Funcionamiento</b>	<b>0</b>	<b>0</b>
Servicios Personales	0	0
Materiales y Suministros	0	0
Servicios Generales	0	0
<b>Transferencias, Asignaciones, Subsidios y Otras Ayudas</b>	<b>30,507,735</b>	<b>304,502,050</b>
Transferencias Internas y Asignaciones al Sector Público	30,507,735	164,252,820
Transferencias al Resto del Sector Público	0	0
Subsidios y Subvenciones	0	140,249,230
Ayudas Sociales	0	0
Pensiones y Jubilaciones	0	0
Transferencias a Fideicomisos, Mandatos y Contrato Análogos	0	0
Transferencias a la Seguridad Social	0	0
Donativos	0	0
Transferencias al Exterior	0	0
<b>Participaciones y Aportaciones</b>	<b>0</b>	<b>0</b>
Participaciones	0	0
Aportaciones	0	0
Convenios	0	0
<b>Intereses, Comisiones y Otros Gastos de la Deuda Pública</b>	<b>0</b>	<b>0</b>
Intereses de la Deuda Pública	0	0
Comisiones de la Deuda Pública	0	0
Gastos de la Deuda Pública	0	0
Costo por Coberturas	0	0
Apoyos Financieros	0	0
<b>Otros Gastos y Pérdidas Extraordinarias</b>	<b>1,614,223</b>	<b>1,203,565</b>
Estimaciones, Depreciaciones, Deterioros, Obsolescencia y Amortizaciones	1,614,223	1,203,565
Provisiones	0	0
Disminución de Inventarios	0	0
Otros Gastos	0	0
<b>Inversión Pública</b>	<b>0</b>	<b>0</b>
Inversión Pública no Capitalizable	0	0
<b>Total de Gastos y Otras Pérdidas</b>	<b>32,121,957</b>	<b>305,705,615</b>
<b>Resultado del Ejercicio (Ahorro/Desahorro)</b>	<b>37,491,476</b>	<b>-1,189,669</b>



Bajo protesta de decir verdad declaramos que los Estados Financieros y sus notas, son razonablemente correctos y son responsabilidad del emisor.

JEFA DEL DEPARTAMENTO DE RECURSOS FINANCIEROS

  
 L.C.P. SYLVIA PÉREZ ALMARAZ

JEFE DE LA UNIDAD ADMINISTRATIVA

  
 LIC. RUBÉN CORTÉS MENDOZA

DIRECTORA GENERAL

  
 MTRA. JUANA ACUÑA ESPINOZA

Gobierno del Estado de Oaxaca  
UR: 530 - Instituto Estatal de Educación para Adultos  
Estado de Situación Financiera  
Al 31 de Marzo de 2026  
(Cifras en Pesos)



Concepto	Marzo 2026	Diciembre 2025	Concepto	Marzo 2026	Diciembre 2025
<b>ACTIVO</b>			<b>PASIVO</b>		
<b>Activo Circulante</b>			<b>Pasivo Circulante</b>		
Efectivo y Equivalentes	30,465,721	7,733,802	Cuentas por Pagar a Corto Plazo	5,115,216	9,835,478
Derechos a Recibir Efectivo o Equivalentes	11,639,694	0	Documentos por Pagar a Corto Plazo	0	0
Derechos a Recibir Bienes o Servicios	0	0	Porción a Corto Plazo de la Deuda Pública a Largo Plazo	0	0
Inventarios	0	0	Titulos y Valores a Corto Plazo	0	0
Almacenes	0	0	Pasivos Diferidos a Corto Plazo	0	0
Estimación por Pérdida o Deterioro de Activos Circulantes	0	0	Fondos y Bienes de Terceros en Garantía y/o Administración a Corto Plazo	0	0
Otros Activos Circulantes	0	0	Provisiones a Corto Plazo	0	0
<b>Total de Activos Circulantes</b>	<b>42,105,415</b>	<b>7,733,802</b>	Otros Pasivos a Corto Plazo	0	0
<b>Activo No Circulante</b>			<b>Total de Pasivos Circulantes</b>	<b>5,115,216</b>	<b>9,835,478</b>
Inversiones Financieras a Largo Plazo	0	0	<b>Pasivo No Circulante</b>		
Derechos a Recibir Efectivo o Equivalentes a Largo Plazo	0	0	Cuentas por Pagar a Largo Plazo	0	0
Bienes Inmuebles, Infraestructura y Construcciones en Proceso	0	0	Documentos por Pagar a Largo Plazo	0	0
Bienes Muebles	20,959,865	22,444,605	Deuda Pública a Largo Plazo	0	0
Activos Intangibles	0	0	Pasivos Diferidos a Largo Plazo	0	0
Depreciación, Deterioro y Amortización Acumulada de Bienes	-18,778,494	-20,591,185	Fondos y Bienes de Terceros en Garantía y/o Administración a Largo Plazo	0	0
Activos Diferidos	0	0	Provisiones a Largo Plazo	0	0
Estimación por Pérdida o Deterioro de Activos No Circulantes	0	0	<b>Total de Pasivos No Circulantes</b>	<b>0</b>	<b>0</b>
Otros Activos No Circulantes	0	0	<b>Total del Pasivo</b>	<b>5,115,216</b>	<b>9,835,478</b>
<b>Total de Activos No Circulantes</b>	<b>2,181,371</b>	<b>1,853,421</b>	<b>HACIENDA PÚBLICA/PATRIMONIO</b>		
<b>Total del Activo</b>	<b>44,286,786</b>	<b>9,587,223</b>	<b>Hacienda Pública/Patrimonio Contribuido</b>	<b>0</b>	<b>0</b>
			Aportaciones	0	0
			Donaciones de Capital	0	0
			Actualización de la Hacienda Pública/Patrimonio	0	0
			<b>Hacienda Pública/Patrimonio Generado</b>	<b>39,171,570</b>	<b>-248,256</b>
			Resultado del Ejercicio (ahorro/desahorro)	37,491,476	-1,189,669
			Resultados de Ejercicios Anteriores	4,231,935	3,493,253
			Revalúos	0	0
			Reservas	0	0
			Rectificaciones de Resultados de Ejercicios Anteriores	-2,551,840	-2,551,840
			<b>Exceso o Insuficiencia en la Actualización de la Hacienda Pública/Patrimonio</b>	<b>0</b>	<b>0</b>
			Resultado por Posición Monetaria	0	0
			Resultado por Tenencia de Activos No Monetarios	0	0
			<b>Total Hacienda Pública/Patrimonio</b>	<b>39,171,570</b>	<b>-248,256</b>
			<b>Total del Pasivo y Hacienda Pública/Patrimonio</b>	<b>44,286,786</b>	<b>9,587,223</b>

Bajo protesta de decir verdad declaramos que los Estados Financieros y sus notas, son razonablemente correctos y son responsabilidad del emisor.

JEFA DEL DEPARTAMENTO DE RECURSOS FINANCIEROS

L.C.P. SYLVIA PÉREZ ALMARAZ

JEFE DE LA UNIDAD ADMINISTRATIVA

UNIDAD ADMINISTRATIVA  
INSTITUTO ESTADAL DE EDUCACIÓN PARA ADULTOS  
LIC. RUBÉN CORTÉS MENDOZA 2022 2028

DIRECTORA GENERAL

MTRA. JUANA ACUILAR ESPINOZA

Gobierno del Estado de Oaxaca  
**UR: 530 - INSTITUTO ESTATAL DE EDUCACIÓN PARA ADULTOS**  
**Estado de Variación en la Hacienda Pública**  
**Del 01 de Enero al 31 de Marzo de 2026**  
**(Cifras en Pesos)**



Concepto	Hacienda Pública/ Patrimonio Contribuido	Hacienda Pública/ Patrimonio Generado de Ejercicios Anteriores	Hacienda Pública/ Patrimonio Generado del Ejercicio	Exceso o Insuficiencia en la Actualización de la Hacienda Pública/Patrimonio	Total
<b>Hacienda Pública/Patrimonio Contribuido Neto de 2025</b>	<b>0</b>				<b>0</b>
Aportaciones	0				0
Donaciones de Capital	0				0
Actualización de la Hacienda Pública/Patrimonio	0				0
<b>Hacienda Pública/Patrimonio Generado Neto de 2025</b>		<b>941,413</b>	<b>-1,189,669</b>		<b>-248,256</b>
Resultado del Ejercicio (Ahorro/Desahorro)			-1,189,669		-1,189,669
Resultados de Ejercicios Anteriores		3,493,253			3,493,253
Revalúos		0			0
Reservas		0			0
Rectificaciones de Resultados de Ejercicios Anteriores		-2,551,840			-2,551,840
<b>Exceso o Insuficiencia en la Actualización de la Hacienda Pública/Patrimonio Neto de 2025</b>				<b>0</b>	<b>0</b>
Resultado por Posición Monetaria				0	0
Resultado por Tenencia de Activos no Monetarios				0	0
<b>Hacienda Pública/Patrimonio Neto Final de 2025</b>	<b>0</b>	<b>941,413</b>	<b>-1,189,669</b>	<b>0</b>	<b>-248,256</b>
<b>Cambios en la Hacienda Pública/Patrimonio Contribuido Neto de 2026</b>	<b>0</b>				<b>0</b>
Aportaciones	0				0
Donaciones de Capital	0				0
Actualización de la Hacienda Pública/Patrimonio	0				0
<b>Variaciones de la Hacienda Pública/Patrimonio Generado Neto de 2026</b>		<b>738,681</b>	<b>38,681,145</b>		<b>39,419,826</b>
Resultado del Ejercicio (Ahorro/Desahorro)			37,491,476		37,491,476
Resultados de Ejercicios Anteriores		738,681	1,189,669		1,928,350
Revalúos			0		0
Reservas			0		0
Rectificaciones de Resultados de Ejercicios Anteriores			0		0
<b>Cambios en el Exceso o Insuficiencia en la Actualización de la Hacienda Pública/Patrimonio Neto de 2026</b>				<b>0</b>	<b>0</b>
Resultado por Posición Monetaria				0	0
Resultado por Tenencia de Activos no Monetarios				0	0
<b>Hacienda Pública/Patrimonio Neto Final de 2026</b>	<b>0</b>	<b>1,680,094</b>	<b>37,491,476</b>	<b>0</b>	<b>39,171,570</b>

Bajo protesta de decir verdad declaramos que los Estados Financieros y sus notas, son razonablemente correctos y son responsabilidad del emisor.

JEFA DEL DEPARTAMENTO DE RECURSOS FINANCIEROS

  
L.C.P. SYLVIA PÉREZ ALMARAZ

JEFE DE LA UNIDAD ADMINISTRATIVA

  
LIC. RUBÉN CORTÉS MENDOZA

DIRECTORA GENERAL

  
MTRA. JUANA AGUILAR ESPINOZA



Gobierno del Estado de Oaxaca  
 UR: 530 - Instituto Estatal de Educación para Adultos  
 Estado de Cambios en la Situación Financiera  
 Del 01 de enero al 31 de marzo de 2026  
 (Cifras en Pesos)



Concepto	Origen	Aplicación
<b>ACTIVO</b>		
<b>Activo Circulante</b>	1,484,741	36,184,304
Efectivo y Equivalentes	0	34,371,613
Derechos a Recibir Efectivo o Equivalentes	0	22,731,919
Derechos a Recibir Bienes o Servicios	0	11,639,694
Inventarios	0	0
Almacenes	0	0
Estimación por Pérdida o Deterioro de Activos Circulantes	0	0
Otros Activos Circulantes	0	0
<b>Activo no Circulante</b>	1,484,741	1,812,691
Inversiones Financieras a Largo Plazo	0	0
Derechos a Recibir Efectivo o Equivalentes a Largo Plazo	0	0
Bienes Inmuebles, Infraestructura y Construcciones en Proceso	0	0
Bienes Muebles	1,484,741	0
Activos Intangibles	0	0
Depreciación, Deterioro y Amortización Acumulada de Bienes	0	1,812,691
Activos Diferidos	0	0
Estimación por Pérdida o Deterioro de Activos no Circulantes	0	0
Otros Activos no Circulantes	0	0
<b>PASIVO</b>	0	4,720,263
<b>Pasivo Circulante</b>	0	4,720,263
Cuentas por Pagar a Corto Plazo	0	4,720,263
Documentos por Pagar a Corto Plazo	0	0
Porción a Corto Plazo de la Deuda Pública a Largo Plazo	0	0
Títulos y Valores a Corto Plazo	0	0
Pasivos Diferidos a Corto Plazo	0	0
Fondos y Bienes de Terceros en Garantía y/o Administración a Corto Plazo	0	0
Provisiones a Corto Plazo	0	0
Otros Pasivos a Corto Plazo	0	0
<b>Pasivo no Circulante</b>	0	0
Cuentas por Pagar a Largo Plazo	0	0
Documentos por Pagar a Largo Plazo	0	0
Deuda Pública a Largo Plazo	0	0
Pasivos Diferidos a Largo Plazo	0	0
Fondos y Bienes de Terceros en Garantía y/o Administración a Largo Plazo	0	0
Provisiones a Largo Plazo	0	0
<b>HACIENDA PÚBLICA/PATRIMONIO</b>	1,928,350	0
<b>Hacienda Pública/Patrimonio Contribuido</b>	0	0
Aportaciones	0	0
Donaciones de Capital	0	0
Actualización de la Hacienda Pública/Patrimonio	0	0
<b>Hacienda Pública/Patrimonio Generado</b>	39,419,826	0
Resultado del Ejercicio (Ahorro/Desahorro)	38,681,144	0
Resultados de Ejercicios Anteriores	738,681	0
Revalúos	0	0
Reservas	0	0
Rectificaciones de Resultados de Ejercicios Anteriores	0	0
<b>Exceso o Insuficiencia en la Actualización de la Hacienda Pública/Patrimonio</b>	0	0
Resultado por Posición Monetaria	0	0
Resultado por Tenencia de Activos no Monetarios	0	0

Bajo protesta de decir verdad declaramos que los Estados Financieros y sus notas, son razonablemente correctos y son responsabilidad del emisor.

JEFA DEL DEPARTAMENTO DE RECURSOS  
FINANCIEROS

L.C.P. SYLVIA PÉREZ ALMARAZ

JEFE DE LA UNIDAD ADMINISTRATIVA

LIC. RUBÉN CORTÉS BENDOZA

DIRECTORA GENERAL

MTRA. JUANA ACUILAR ESPINOZA





GOBIERNO DEL ESTADO DE OAXACA



OAXACA GOBIERNO DEL ESTADO

Gobierno del Estado de Oaxaca  
UR: INSTITUTO ESTATAL DE EDUCACION PARA ADULTOS  
Estado de Flujos de Efectivo  
Del 1 de enero al 31 de marzo de 2026  
(Cifras en Pesos)

Concepto	2026	2025
<b>Flujos de Efectivo de las Actividades de Operación</b>		
<b>Origen</b>		
Impuestos	69,613,433	307,326,895
Cuotas y Aportaciones de Seguridad Social	-	-
Contribuciones de Mejoras	-	-
Derechos	-	-
Productos	-	-
Aprovechamientos	-	-
Ingresos por Venta de Bienes y Prestación de Servicios	-	-
Participaciones, Aportaciones, Convenios, Incentivos Derivados de la Colaboración Fiscal	-	-
Transferencias, Asignaciones, Subsidios y Subvenciones, y Pensiones y Jubilaciones	69,613,433	304,515,946
Otros Orígenes de Operación	-	2,810,949
<b>Aplicación</b>	<b>46,881,515</b>	<b>304,502,050</b>
Servicios Personales	-	-
Materiales y Suministros	-	-
Servicios Generales	-	-
Transferencias Internas y Asignaciones al Sector Público	30,507,735	164,252,820
Transferencias al resto del Sector Público	-	-
Subsidios y Subvenciones	-	140,249,230
Ayudas Sociales	-	-
Pensionamientos y Jubilaciones	-	-
Transferencias a Fideicomisos, Mandatos y Contratos Análogos	-	-
Transferencias a la Seguridad Social	-	-
Donativos	-	-
Transferencias al Exterior	-	-
Participaciones	-	-
Aportaciones	-	-
Convenios	-	-
Otras Aplicaciones de Operación	16,373,780	-
<b>Flujos Netos de Efectivo por Actividades de Operación</b>	<b>22,731,919</b>	<b>2,824,845</b>
<b>Flujos de Efectivo de las Actividades de Inversión</b>		
<b>Origen</b>		
Bienes Inmuebles, Infraestructura y Construcciones en Proceso	-	-
Bienes Muebles	-	-
Otros Orígenes de Inversión	-	-
<b>Aplicación</b>		
Bienes Inmuebles, Infraestructura y Construcciones en Proceso	-	-
Bienes Muebles	-	-
Otras Aplicaciones de Inversión	-	-
<b>Flujos Netos de Efectivo por Actividades de Inversión</b>		
<b>Flujo de Efectivo de las Actividades de Financiamiento</b>		
<b>Origen</b>		
<b>Endeudamiento Neto</b>		
Interno	-	-
Externo	-	-
Otros Orígenes de Financiamiento	-	-
<b>Aplicación</b>		
<b>Servicios de la Deuda</b>		
Interno	-	-
Externo	-	-
Otras Aplicaciones de Financiamiento	-	-
<b>Flujos Netos de Efectivo por Actividades de Financiamiento</b>		
<b>Incremento/Disminución Neta en el Efectivo y Equivalentes al Efectivo</b>	<b>22,731,919</b>	<b>2,824,845</b>
<b>Efectivo y Equivalentes al Efectivo al Inicio del Ejercicio</b>	<b>7,733,802</b>	<b>4,908,957</b>
<b>Efectivo y Equivalentes al Efectivo al Final del Ejercicio</b>	<b>30,465,721</b>	<b>7,733,802</b>

Bajo protesta de decir verdad declaramos que los Estados Financieros y sus Notas son razonablemente correctos y responsabilidad del emisor.



MTRA. JUANA AGUILAR ESPINOZA  
DIRECTORA GENERAL

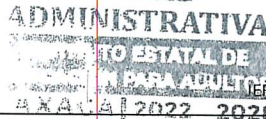

LIC. RUBÉN CORTÉS MENDOZA  
JEFE DE LA UNIDAD ADMINISTRATIVA

Gobierno del Estado de Oaxaca  
 UR: 530 - Instituto Estatal de Educación para Adultos  
 Estado Analítico del Activo  
 Del 01 de Enero al 31 de Marzo de 2026  
 (Cifras en Pesos)



Descripción	Saldo Inicial	Cargos del Periodo	Abono del Periodo	Saldo Final	Variación del Periodo
<b>ACTIVO</b>	<b>9,587,223</b>	<b>102,283,944</b>	<b>67,584,381</b>	<b>44,286,786</b>	<b>34,699,563</b>
<b>Activo Circulante</b>	<b>7,733,802</b>	<b>100,322,911</b>	<b>65,951,298</b>	<b>42,105,415</b>	<b>34,371,613</b>
Efectivo y Equivalentes	7,733,802	84,867,789	62,135,871	30,465,721	22,731,919
Derechos a Recibir Efectivo o Equivalentes	0	15,455,121	3,815,427	11,639,694	11,639,694
Derechos a Recibir Bienes o Servicios	0	0	0	0	0
Inventarios	0	0	0	0	0
Almacenes	0	0	0	0	0
Estimación por Pérdida o Deterioro de Activos Circulantes	0	0	0	0	0
Otros Activos Circulantes	0	0	0	0	0
<b>Activo no Circulante</b>	<b>1,853,421</b>	<b>1,961,033</b>	<b>1,633,083</b>	<b>2,181,371</b>	<b>327,950</b>
Inversiones Financieras a Largo Plazo	0	0	0	0	0
Derechos a Recibir Efectivo o Equivalentes a Largo Plazo	0	0	0	0	0
Bienes Inmuebles, Infraestructura y Construcciones en Proceso	0	0	0	0	0
Bienes Muebles	22,444,605	18,860	1,503,601	20,959,865	-1,484,741
Activos Intangibles	0	0	0	0	0
Depreciación, Deterioro y Amortización Acumulada de Bienes	-20,591,185	1,942,173	129,482	-18,778,494	1,812,691
Activos Diferidos	0	0	0	0	0
Estimación por Pérdida o Deterioro de Activos no Circulantes	0	0	0	0	0
Otros Activos no Circulantes	0	0	0	0	0

Bajo protesta de decir verdad declaramos que los Estados Financieros y sus notas, son razonablemente correctos y son responsabilidad del emisor.

JEFA DEL DEPARTAMENTO DE RECURSOS FINANCIEROS

  
 L.C.P. SYLVIA PÉREZ ALMARAZ

JEFE DE LA UNIDAD ADMINISTRATIVA  
 UNIDAD ADMINISTRATIVA  
 INSTITUTO ESTATAL DE EDUCACIÓN PARA ADULTOS  
 OAXACA | 2022 2026

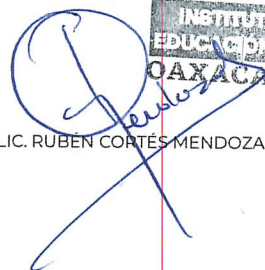
  
 LIC. RUBÉN CORTÉS MENDOZA

DIRECTORA GENERAL

  
 MTRA. JUANA ACUILAR ESPINOZA

Gobierno del Estado de Oaxaca  
 UR: 530 - Instituto Estatal de Educación para Adultos  
 Estado Analítico de la Deuda y Otros Pasivos  
 Del 01 de Enero al 31 de Marzo de 2026  
 (Cifras en Pesos)



Denominación de las Deudas	Moneda de Contratación	Institución o País Acreedor	Saldo Inicial del Periodo	Saldo Final del Periodo
<b>DEUDA PÚBLICA</b>				
<b>Corto Plazo</b>				
<b>Deuda Interna</b>				
Instituciones de Crédito			0	0
Títulos y Valores			0	0
Arrendamientos Financieros			0	0
<b>Deuda Externa</b>				
Organismos Financieros Internacionales			0	0
Deuda Bilateral			0	0
Títulos y Valores			0	0
Arrendamientos Financieros			0	0
<b>Subtotal de Deuda Pública a Corto Plazo</b>			<b>0</b>	<b>0</b>
<b>Largo Plazo</b>				
<b>Deuda Interna</b>				
Instituciones de Crédito			0	0
Títulos y Valores			0	0
Arrendamientos Financieros			0	0
<b>Deuda Externa</b>				
Organismos Financieros Internacionales			0	0
Deuda Bilateral			0	0
Títulos y Valores			0	0
Arrendamientos Financieros			0	0
<b>Subtotal de Deuda Pública a Largo Plazo</b>			<b>0</b>	<b>0</b>
<b>Total de Otros Pasivos</b>			<b>9,835,478</b>	<b>5,115,216</b>
<b>Total de Deuda Pública y Otros Pasivos</b>			<b>9,835,478</b>	<b>5,115,216</b>

Bajo protesta de decir verdad declaramos que los Estados Financieros y sus notas, son razonablemente correctos y son responsabilidad del emisor.

JEFA DEL DEPARTAMENTO DE RECURSOS  
FINANCIEROS

  
L.C.P. SYLVIA PÉREZ ALMARAZ

JEFE DE LA UNIDAD ADMINISTRATIVA

  
UNIDAD ADMINISTRATIVA  
INSTITUTO ESTADAL DE EDUCACIÓN PARA ADULTOS  
ESTADOS FINANCIEROS  
OAXACA | 2022 - 2026  
  
LIC. RUBÉN CORTÉS MENDOZA

DIRECTORA GENERAL

  
MTRA. JUANA ASHILAR ESPINOZA



Informes sobre Pasivos Contingentes

Por medio del presente, informo que el Instituto Estatal de Educación para Adultos, cuenta con 21 laudos condenatorios que son pasivos contingentes, mismos que se encuentran en procedimiento de ejecución, actualizados (salvo error aritmético) hasta el 31 de marzo del año 2026.

DESCRIPCIÓN DE LA CUENTA	MONTO
PROCESOS JUDICIALES	\$25,100,106.79

1	EXPEDIENTE	773/2010(4BIS)	\$4,879,607.74	EN EJECUCIÓN CON AMPARO, PENDIENTE DE PAGO DE CUOTAS ANTE EL IMSS, AFORE E INFONAVIT
2	EXPEDIENTE	829/2012(4BIS)	\$887,077.55	EN EJECUCIÓN
3	EXPEDIENTE	1452/2009(4)	\$4,425,167.01	EN EJECUCIÓN CON AMPARO.
4	EXPEDIENTE	545/2011(4BIS)	\$653,451.93	EN EJECUCIÓN CON AMPARO.
5	EXPEDIENTE	1206/2010(4)	\$6,618,965.16	EN EJECUCIÓN CON AMPARO.
6	EXPEDIENTE	1193/2010(4BIS )	\$2,002,000.00	EN EJECUCIÓN CON AMPARO.
7	EXPEDIENTE	230/2012(4)	\$706,936.49	EN EJECUCIÓN CON AMPARO.
8	EXPEDIENTE	334/2014(3)	\$127,163.27	EN EJECUCIÓN
9	EXPEDIENTE	92/2011(4)	\$19,934.49	CON PROGRAMACIÓN DE CUMPLIMIENTO DE PAGO DE LAUDO.
10	EXPEDIENTE	633/2011(4)	\$796,545.78	EN EJECUCIÓN CON AMPARO.
11	EXPEDIENTE	375/2016(4BIS)	\$222,200.00	EN EJECUCIÓN.
12	EXPEDIENTE	903/2012(4)	\$963,287.76	SIN EJECUCIÓN.
13	EXPEDIENTE	264/2021(4)	\$519,000.00	SIN EJECUCIÓN.
14	EXPEDIENTE	338/2019(4)	\$984,897.34	SIN EJECUCIÓN
15	EXPEDIENTE	820/2018(4)	\$397,837.00	SIN EJECUCIÓN.
16	EXPEDIENTE	1345/2017(4 BIS)	\$94,543.76	SIN EJECUCIÓN.
17	EXPEDIENTE	626/2014(4 BIS)	\$162,251.65	SIN EJECUCIÓN
18	EXPEDIENTE	791/2018 Y 549/2017 (4 BIS)	\$335,406.55	SIN EJECUCIÓN.
19	EXPEDIENTE	2158/2016(4)	\$90,124.19	SIN EJECUCIÓN.
20	EXPEDIENTE	861/2016(4BIS)	\$190,449.12	SIN EJECUCIÓN.
21	EXPEDIENTE	844/2008(4)	\$23,260.00	EN EJECUCIÓN CON AMPARO, SOBRE PAGO DE CUOTAS ANTE EL IMSS, AFORE E INFONAVIT
TOTAL			\$25,100,106.79	



GOBIERNO DEL ESTADO  
DE OAXACA



## 530 - INSTITUTO ESTATAL DE EDUCACIÓN PARA ADULTOS

### NOTAS A LOS ESTADOS FINANCIEROS

DEL 01 DE ENERO AL 31 DE MARZO DE 2026  
(PESOS)

El informe del periodo relacionado con la Información Financiera de la Cuenta Pública del Estado Oaxaca, a efecto de dar cumplimiento a los artículos 46, fracción I, inciso g), 47, 48 y 49 de la Ley General de Contabilidad Gubernamental, Manual de Contabilidad Gubernamental de fecha 6 de diciembre de 2022, emitido por el Consejo Nacional de Armonización Contable; se presentan las notas a los Estados Financieros teniendo presente a las normas de información financiera NIF A-7 presentación y revelación, en relación a la responsabilidad de rendir cuentas conforme a los postulados de revelación suficiente e importancia relativa con la finalidad que la información sea de mayor utilidad para los interesados para la toma de decisiones, integrando reportes con los siguientes apartados.

- a) Notas de Gestión Administrativa.
- b) Notas de Desglose.
- c) Notas de Memoria (cuentas de orden).

Las cifras consignadas en la contabilidad de la entidad fueron obtenidas del Sistema de Contabilidad Gubernamental, la responsabilidad y confiabilidad de las mismas corresponde a la unidad responsable de la Administración Pública Estatal quienes consideran distintas reglas para el registro de sus operaciones.



GOBIERNO DEL ESTADO  
DE OAXACA

## NOTAS DE GESTIÓN ADMINISTRATIVA

### INTRODUCCIÓN:

Los Estados Financieros de la Entidad proveen de información financiera a los principales interesados, al Congreso y a los ciudadanos para la toma de decisiones; se conforman con la información resultante de las operaciones derivadas de las transferencias de los ingresos presupuestarios para el ejercicio del gasto público, el manejo y custodia de los recursos propiedad de la entidad así como, todas aquellas operaciones contables que modifiquen el Patrimonio, considerando en su registro contable las características administrativas descentralizadas, en este contexto, en la normatividad aplicable se establecen registros que permitan identificar la interrelación de las operaciones.

El objetivo del presente documento; es la revelación del contexto y de los aspectos económicos-financieros más relevantes que influyeron en las decisiones del período y deberán ser considerados en la elaboración de los estados financieros para mayor comprensión y sus particularidades.

De esta manera, se informa y explica la respuesta del gobierno a las condiciones relacionadas con la información financiera de cada periodo de gestión; además de exponer aquellas políticas que podrían afectar la toma de decisiones en períodos posteriores.



## 1. AUTORIZACIÓN E HISTORIA.

### a) Fecha de creación del ente.

El Instituto Estatal de Educación para Adultos, es un Organismo Público Descentralizado, forma parte de la Administración pública del gobierno del estado de Oaxaca, de acuerdo a lo que estipula los Artículos 2, 33 y 34 de la Ley de Entidades Paraestatales del Estado de Oaxaca; con personalidad jurídica, patrimonio propio y autonomía de gestión, creado por Decreto 345, se reforma mediante similar publicado el 18 de junio de 1985, modificándose algunas de sus disposiciones como las relativas a la conformación y atribuciones.

Remito informe relacionado con la Información Financiera del periodo enero-marzo del Ejercicio Fiscal 2026 del Instituto Estatal de Educación para Adultos del Estado de Oaxaca, correspondiente al Primer Informe de Avance de Gestión Financiera enero-marzo 2026.

### b) Principales cambios en su estructura.

El 09 de agosto del 2015, se publicó su estatuto orgánico, en el cual se incluyó en la reacción terminologías más recientes, incluye nuevas definiciones, particularmente de los Comités con los que cuenta el Instituto Estatal de Educación para Adultos, depura y actualiza las facultades de la Dirección General y de las Áreas Administrativas, ordena y sistematiza sus artículos en títulos y capítulos incluyendo uno relativo a los actos administrativos y el enlace y acceso a la información entre otras.

La estructura orgánica se encuentra actualizada con fecha 27 de marzo de 2024, El estatuto orgánico, el manual de organización y el manual de procedimientos continua bajo la supervisión, revisión y análisis a cargo de la de la Secretaría de Administración.



## 2. PANORAMA ECONÓMICO Y FINANCIERO:

El 12 de diciembre del año 2025, se le aprueba al IEEA un presupuesto para el presente ejercicio fiscal, por un monto de \$217,442,087 (Doscientos diecisiete millones cuatrocientos cuarenta y dos mil ochenta y siete pesos 00/100 M.N.).

Adicionalmente \$ 25,383,641 (Veinticinco millones trescientos ochenta y tres mil seiscientos cuarenta y un pesos 00/100 M.N.) son recursos provenientes del ramo 11 derivado del convenio específico de colaboración para operar el “Programa de Servicios de Educación para Adultos INEA”. Cabe mencionar que el convenio se encuentra en proceso de revisión por la Consejería Jurídica de la Secretaría de Finanzas, motivo por el cual no se ha incorporado al presupuesto de egresos del Instituto.

Con fundamento en la Ley Orgánica del Poder Ejecutivo del Estado de Oaxaca y el Decreto del Presupuesto de Egresos del Estado de Oaxaca, mismo que se encuentra distribuido conforme a la estructura programática presentada en el Programa Operativo Anual (POA).

Respecto al presupuesto de Egresos autorizados a este Instituto por parte de la SHCP para el ejercicio fiscal 2026 publicado en el mes de diciembre del 2025 en el Diario Oficial de la Federación se autorizó para el Fondo de Aportación de Educación Tecnológica para Adultos FAETA \$217,442,087 (Doscientos diecisiete millones cuatrocientos cuarenta y dos mil ochenta y siete pesos 00/100 M.N.) estos recursos son destinados para cubrir los rubros de (capítulo 1000 Servicios Personales), y Gastos de Operación; (Capitulo 2000 Materiales y Suministros, Capitulo 3000 Servicios Generales y Capitulo 4000 Ayudas Sociales).

Respecto a la actividad de la Entidad el sector ha sido el más dinámico, sin embargo el Ente Público gestionó para mantener el mismo presupuesto autorizado de los ejercicios anteriores, por lo que se tiene un crecimiento moderado en la actividad, con lo que se logra un Presupuesto de Egresos del FAETA para el Ejercicio Fiscal de 2026, \$217,442,087 (Doscientos diecisiete millones cuatrocientos cuarenta y dos mil ochenta y siete pesos 00/100 M.N.) de conformidad con el Decreto del Presupuesto de Egresos del Estado de Oaxaca para el Ejercicio Fiscal 2026, mismo que se encuentra distribuido conforme al Clasificador por Objeto de Gasto y la Estructura Programática presentada en el Programa Operativo Anual para el Ejercicio Fiscal 2026; en



la idea de ejercer el presupuesto con eficiencia, eficacia, economía, honradez y transparencia. A este ejecutor de gasto le han autorizado Presupuesto Estatal por un importe de \$ 60,000,000 (Sesenta millones pesos 00/100 M.N.), que serán utilizados para cubrir el pago a Personas Voluntarias con Subsidio (PVS). Cabe mencionar que el convenio se encuentra en proceso de revisión por la Consejería Jurídica de la Secretaría de Finanzas. Razón por la cual no se encuentra incorporado en el estado del ejercicio presupuestal.

### 3. ORGANIZACIÓN Y OBJETO SOCIAL

a) Objeto Social; de acuerdo al artículo de su decreto de creación.

- I. Promover y apoyar las acciones de la población del estado de Oaxaca y de los sectores públicos, social y privado tendientes a combatir impulsar las medidas para combatir las necesidades del sector que no han concluido la educación primaria y secundaria.

b) Principal Actividad; sus objetivos principales son: ofrecer la educación básica en el estado de Oaxaca en individuos de 15 años o más y La educación para adultos como parte del Sistema Educativo Nacional deberá cumplir con los planes y programas de estudio que rigen a esta modalidad educativa no escolarizada y por lo consiguiente observar la normatividad establecida por el Instituto Nacional para la Educación de los Adultos para ello se realizan las siguientes actividades:

- I. Promover, organizar, ofrecer e impartir alfabetización, educación básica para Adultos y formación para el trabajo.
- II. Regular el desarrollo de las funciones sustantivas, así como las de apoyo institucional.
- III. Crear conciencia en la sociedad sobre la problemática relacionada con el rezago educativo existente en la población adulta, así como fomentar y realizar investigaciones y estudios respecto de esta prioridad nacional y estatal con la finalidad de motivar y propiciar la acción comunitaria.
- IV. Coadyuvar a la extensión de los servicios de educación comunitaria destinada a los adultos, en los niveles de educación básica y la difusión cultural.
- V. Expedir constancias y certificados que acrediten el nivel educativo que se imparta en el Instituto, conforme a los programas de estudio,



GOBIERNO DEL ESTADO  
DE OAXACA



**EDUCACIÓN PARA ADULTOS**  
INSTITUTO ESTATAL DE EDUCACIÓN PARA ADULTOS

normatividad y procedimientos vigentes en el Instituto Nacional para la Educación de los Adultos.

VI. Difundir a través de los medios de comunicación masiva la extensión de los servicios educativos que preste y los programa que desarrolle, así como proporcionar orientación e información al público para el mejor conocimiento de sus actividades.

c) Ejercicio Fiscal; El Organismo Público descentralizado denominado Instituto Estatal de Educación para Adultos, registrado fiscalmente en el régimen de personas morales con fines no lucrativos, cuenta con Registro Federal de Contribuyentes IEE981201AR9 y las obligaciones fiscales de la Administración Pública descentralizada del estado son las siguientes; declaración y pago provisional mensual de Retenciones de Impuesto Sobre la Renta por Sueldos y Salarios de los trabajadores que recibieron Sueldos y Salarios; declaración y pago mensual de las retenciones de cuotas de seguridad social.

d) Régimen Jurídico; Persona moral con fines no lucrativos Instituto Estatal de Educación para Adultos, Organismo Público descentralizado de Oaxaca regulado por las siguientes leyes: La Constitución Política de los Estados Unidos Mexicanos, la Constitución del Estado de Oaxaca, el Código de la Administración Pública del Estado de Oaxaca, el Reglamento de la Administración Pública del Estado de Oaxaca, la Ley de Presupuesto del Estado de Oaxaca y su Reglamento, la Ley General de Contabilidad Gubernamental, la Ley de Disciplina Financiera, la Ley de Responsabilidades de los Servidores Públicos del Estado de Oaxaca, la Ley de Adquisiciones, Arrendamientos y Prestaciones de Servicios relacionados con Bienes Muebles, entre otras.

e) Consideraciones fiscales del ente;

#### IMPUESTO SOBRE LA RENTA

- Entero de retenciones mensuales de impuestos sobre sueldos y salarios.
- Entero de retenciones mensual y bimestral por cuotas de Seguridad Social.
- Entero de retención mensual y bimestral de cuotas Crédito Infonavit.

f) Estructura Organizacional Básica; Para el despacho de los asuntos de su competencia cuenta con las atribuciones y organización que determinan las



GOBIERNO DEL ESTADO  
DE OAXACA

disposiciones legales aplicables y el estatuto orgánico del Instituto Estatal de Educación para Adultos, publicado en el Extra del Periódico Oficial del Estado de Oaxaca el 09 de agosto de 2015.

g) Fideicomisos de los cuales es fideicomitente o fideicomisario, y contratos análogos, incluyendo mandatos de los cuales es parte. Este ente público denominado Instituto Estatal de Educación para adultos no cuenta con fideicomisos.

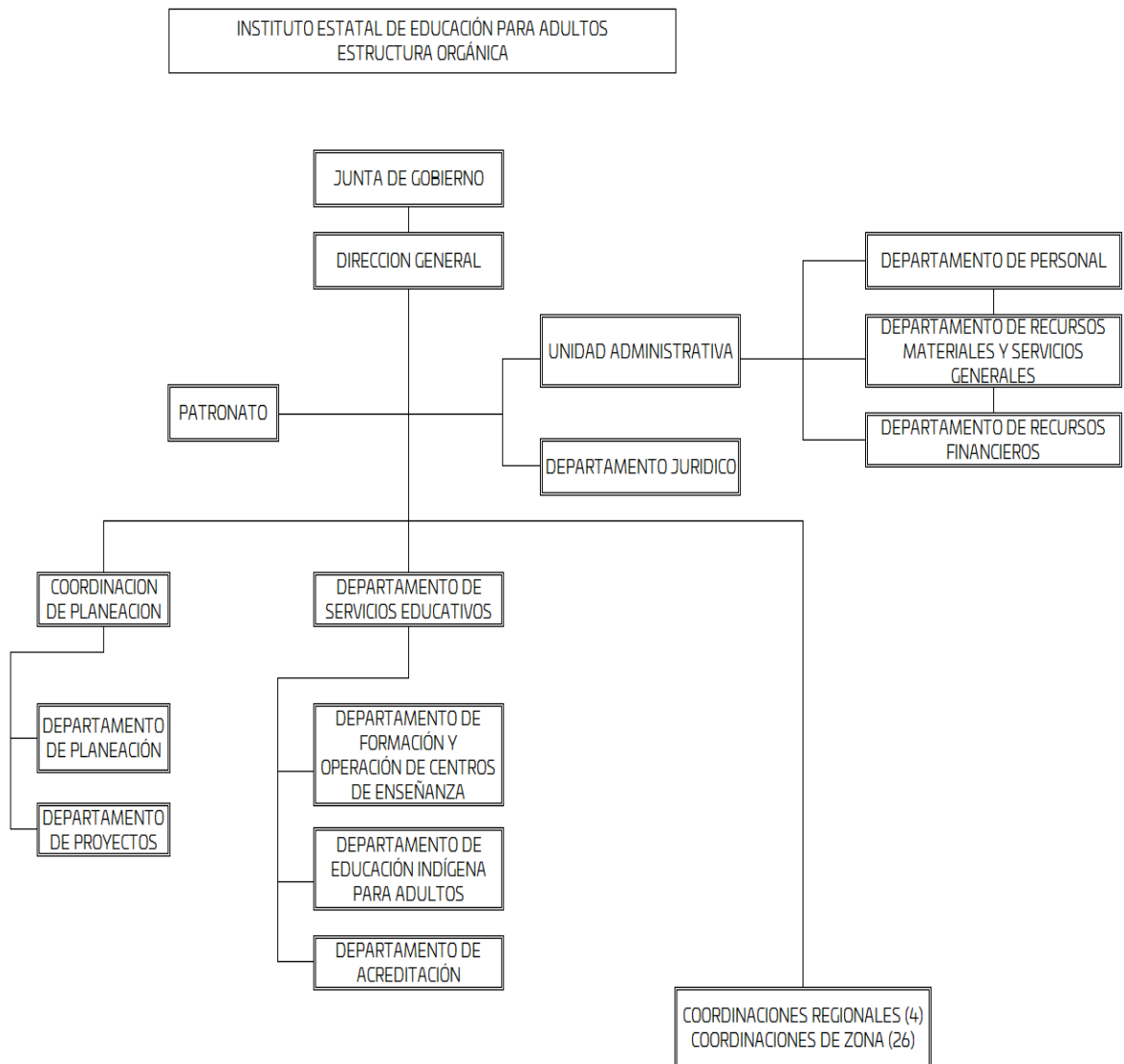



GOBIERNO DEL ESTADO  
DE OAXACA



**EDUCACIÓN PARA ADULTOS**  
INSTITUTO ESTATAL DE EDUCACIÓN PARA ADULTOS

#### 4. Bases de preparación de los Estados Financieros.

a) Elaboración de los Estados Financieros observando la normatividad emitida por el CONAC y las disposiciones legales aplicables:

- Constitución Política del Estado Libre y Soberano de Oaxaca.
- Ley Orgánica del Poder Ejecutivo del Estado de Oaxaca.
- Ley Estatal de Presupuesto y Responsabilidad Hacendaria.
- Ley General de Contabilidad Gubernamental.
- Ley de Disciplina Financiera de las Entidades Federativas y los Municipios.
- Ley de Ingresos del Estado.
- Decreto de Ley del Presupuesto de Egresos del Estado de Oaxaca para el Ejercicio Fiscal 2026.
- Ley de Entidades Paraestatales del Estado.
- Ley de Adquisiciones, Enajenaciones, Arrendamientos, Prestación de Servicios y Administración de bienes muebles e inmuebles del Estado de Oaxaca.
- Reglamento de la Ley Estatal de Presupuesto y Responsabilidad Hacendaria.
- Ley General de Transparencia y Acceso a la Información Pública.

b) Normatividad Aplicable para el reconocimiento, valuación y revelación de los diferentes rubros de la Información Financiera:

Los Estados Financieros de la entidad se han elaborado observando las normas emitidas por el Consejo Nacional de Armonización Contable, el Manual de Contabilidad Gubernamental y las disposiciones legales aplicables. El reconocimiento, valuación y revaluación, se realizó considerando que todos los eventos que afecten económicamente al ente público deben ser cuantificados en términos monetarios y se registrarán al costo histórico o al valor económico más objetivo en moneda nacional. Para aquellos bienes que no cuentan con un valor se les asigna un valor estimado. Los Estados Financieros fueron preparados en apego a los Postulados Básicos de Contabilidad Gubernamental, mismos que configuran el Sistema de Contabilidad Gubernamental. Éstos sustentan de forma técnica tanto el registro como la presentación de la información financiera con la finalidad de uniformar métodos, procedimientos y prácticas contables.



c) Postulados básicos de Contabilidad Gubernamental.

Los emitidos por el Consejo Nacional de Armonización Contable:

- Sustancia Económica
- Entes Públicos
- Existencia Permanente
- Revelación Suficiente
- Importancia Relativa
- Registro e Integración Presupuestaria
- Consolidación de Información financiera
- Devengo Contable
- Valuación
- Dualidad Económica
- Consistencia

d) Normatividad supletoria.

- Acuerdo por el que Emite al Clasificador funcional por Objeto del Gasto.
- Acuerdo por el que se emite el Marco Metodológico sobre la forma y términos en que deberá orientarse el desarrollo de los componentes de las finanzas públicas con relación a los objetivos y prioridades, que en la materia establezca la planeación y desarrollo para su integración en la Cuenta Pública.
- Acuerdo por el que se emiten las principales reglas de Registro y Valoración del Patrimonio.
- Manual de Contabilidad Gubernamental.
- Adecuaciones al Clasificador por Objeto del Gasto.
- Acuerdo por el que se emite el Marco Conceptual de Contabilidad Gubernamental.
- Acuerdo por el que se emiten los Postulados Básicos de Contabilidad Gubernamental.
- Acuerdo por el que se emiten las Normas y Metodologías para la determinación de los Momentos Contables de los Egresos.
- Acuerdo por el que se emite el Clasificador por Objeto de Gasto.
- Acuerdo por el que se emite el Clasificador por Rubros de Ingresos.
- Acuerdo por el que se emiten las Normas y Metodologías para la determinación de los Momentos Contables de los Ingresos.



- Acuerdo por el que se emiten las Normas y Metodologías para la Emisión de Información Financiera y Estructura de los Estados Financieros Básicos del ente Público y características de sus notas.
  - Clasificador por Objeto del Gasto (Capítulo, Concepto y Partida Genérica).
  - Clasificador por Tipo del Gasto.
  - Clasificador Funcional del Gasto.
  - Guías contabilizadoras.
  - Instructivo de Manejo de Cuentas.
  - Guías Contabilizadora y Modelo de asientos.
  - Matriz de Conversión.
- e) Esta entidad pública desde ejercicios anteriores ya viene implementando la base de devengado de conformidad con la Ley General de Contabilidad.

#### 4. Políticas de Contabilidad Significativas:

##### a) Actualización.

El registro de la contabilidad se realiza en base a los lineamientos establecidos por el Consejo Nacional de Armonización Contable y derivadas de pérdidas o destrucción de activos físicos se actualiza el importe de los registros, cuando el valor histórico en libros sea diferente al costo de recuperación o de reposición y la diferencia se refleja como un resultado positivo o negativo según corresponda y de las depreciaciones realizada.

##### b) Realización de operaciones en el extranjero.

Las operaciones que se llegarán a realizar en moneda extranjera se registrarán al devengarse en su equivalente en moneda nacional, y se actualizarán reconociendo el diferencial cambiario. En cumplimiento de los Postulados Básicos de Contabilidad Gubernamental, -Valuación y Consistencia.

##### c) Método de evaluación de la inversión en acciones de compañías subsidiarias no consolidadas y asociadas.

Este Ente Público no realiza subsidios.



GOBIERNO DEL ESTADO  
DE OAXACA



**EDUCACIÓN PARA ADULTOS**  
INSTITUTO ESTATAL DE EDUCACIÓN PARA ADULTOS

d) Sistema y método de valuación de inventarios y costo de lo vendido.

Los inventarios y almacenes se encuentran valuados a su costo de adquisición atendiendo a lo que señalan las Principales Reglas de Registro y Valoración del Patrimonio (Elementos Generales) emitidas por el Consejo de Nacional de Armonización Contable y el método aplicable para la valuación de los inventarios es el de costo históricos contenidos en las normas particulares aplicables a los distintos elementos integrantes de los estados Financieros.

e) Beneficios a empleados.

No se tienen reservas para beneficios futuros de los empleados, más que las contempladas por la Ley del Seguridad Social, en sus cuentas individuales, los cuales generarán rendimientos capitalizables y representan un pasivo en favor de los trabajadores, contabilizado y administrado por el Instituto Mexicano del Seguro Social o la opción del pago de las pensiones a cargo del Gobierno Estatal incluido el costo de su administración, de las diferentes modalidades establecidas en la Ley mencionada.

f) Provisiones.

De conformidad a las Reglas Específicas del Registro y Valoración del Patrimonio, en específico al numeral -12. Provisiones para demandas, juicios y contingencias, establece que representa el monto de las obligaciones a cargo del ente público, originadas en circunstancias ciertas, cuya exactitud del valor depende de un hecho futuro; estas obligaciones deben ser justificables y su medición monetaria debe ser confiable.

Derivado de lo anterior, no se registran provisiones en el ente público.



GOBIERNO DEL ESTADO  
DE OAXACA



**EDUCACIÓN PARA ADULTOS**  
INSTITUTO ESTATAL DE EDUCACIÓN PARA ADULTOS

g) Reservas.

La entidad no realiza registro al no contar con reservas.

h) Cambios en políticas contables y corrección de errores.

De conformidad a las Reglas Específicas del Registro y Valoración del Patrimonio el numeral -16.1 Cambios en criterios contables, establece que los cambios en criterios contables pueden obedecer bien a una decisión voluntaria debidamente justificada, que implique la obtención de una mejor información o bien a la imposición de una norma, así mismo, el numeral -16.3 Errores, determina que los entes públicos elaborarán sus Estados Financieros corrigiendo los errores realizados en ejercicios anteriores. Dichos errores pueden ser entre otros por omisiones, inexactitudes, imprecisiones, registros contables extemporáneos, errores aritméticos, errores en la aplicación de políticas contables, así como la inadvertencia o mala interpretación de hechos, junto con la revelación de los efectos que se tendrá en la información financiera del ente público, ya sea retrospectivos o prospectivos.

i) Reclasificaciones.

Se realizan reclasificaciones por la aplicación indebida de tipos de cuenta, concepto y claves de leyenda, que afectaron las cuentas de activo, pasivo y patrimonio, las cuales no tuvieron impacto en los resultados del ejercicio.

j) Depuración y Cancelación de saldos.

Con el propósito de que la información emanada de la contabilidad muestre razonablemente los saldos, las acciones para realizar la depuración de subcuentas o determinar la cancelación de saldos, en el caso de que no exista un cierto grado de recuperabilidad, exigibilidad o procedencia de las operaciones integradas en los mismos, o bien cuando hayan prescrito las obligaciones de cobro o pago, la depuración y cancelación de saldo se realiza cada mes en diferentes cuentas contables con la finalidad de presentar cifras actualizadas en los Estados Financieros.



## 5. Posición en Moneda Extranjera y Protección por Riesgo Cambiario

- a) Activos en moneda extranjera. Actualmente los activos se registran solo en moneda de origen en el caso de que se presentará el uso de moneda extranjera, su registro será expresado en moneda de origen.
- b) Pasivos en moneda extranjera. Actualmente los pasivos se registran solo en moneda de origen en el caso de que se presentará el uso de moneda extranjera, su registro será expresado en moneda de origen.
- c) Posición en moneda extranjera. No se realizan transacciones en moneda extranjera.
- d) Tipo de cambio. Si llegara a realizarse alguna transacción en moneda extranjera, el registro se realizará al tipo de cambio vigente que señale el Banco de México.
- e) Equivalente en moneda nacional. Si llegara a realizarse alguna transacción en moneda extranjera, el registro se realizará en lo equivalente al valor vigente del tipo de cambio que señale el Banco de México.

## 6. Reporte Analítico del Activo:

a) Vida útil, porcentajes de depreciación y amortización utilizados en los diferentes tipos de activos, o el importe de las pérdidas por deterioro reconocidas; En las Reglas Específicas del Registro y Valoración del Patrimonio se definió como vida útil de un activo, al período durante el que se espera utilizar el activo por parte del ente público, en este mismo documento se menciona que se considerará que un activo tiene una vida útil indefinida cuando, sobre la base de un análisis de todos los factores relevantes, no exista un límite previsible al período a lo largo del cual se espera que el activo genere rendimientos económicos o potencial de servicio para el ente público o la utilización en la producción de bienes y servicios públicos. Con base en estas reglas, la entidad determinó que sus bienes tienen una vida útil definida dependiendo de los porcentajes por lo cual se deprecian, deterioran o amortizan.



b) Cambios en el porcentaje de depreciación y amortización y en el valor de los activos ocasionado por deterioro; Esta entidad no ha realizado cambios en el porcentaje.

c) Importe de los gastos capitalizados en el ejercicio, tanto financieros como de investigación y desarrollo; Esta entidad no ha realizado gastos de ninguna índole durante este periodo.

d) Riesgos por tipos de cambio o tipo de interés de las inversiones financieras; Esta entidad no ha realizado transacciones en moneda extranjera.

e) Valor en el ejercicio de los bienes construidos por la Entidad; a la fecha el Ente Público no ha construido bienes.

f) Otras circunstancias de carácter significativo que afecten el activo, tales como bienes en garantía, señalados en embargos, litigios, títulos de inversiones, entregados en garantías, baja significativa del valor de inversiones financieras, etc.; este ejecutor de gasto no ha registrado los conceptos que se describen antes referidos.

g) Desmantelamiento de Activos, procedimientos, implicaciones, efectos contables; Este ente público no ha realizado los conceptos que se describen el presente inciso.

h) Administración de activos; planeación con el objetivo de que el ente los utilice de manera más efectiva; se utilizan los activos con la operación y mantenimiento óptimo. Adicionalmente, se deben incluir las explicaciones de las principales variaciones en el activo, en cuadros comparativos como sigue.

- a) No se realiza Inversiones en valores.
- b) No se cuenta con Patrimonio de Organismos descentralizados.
- c) No se realiza Inversiones en empresas de participación mayoritaria.
- d) No se realiza Inversiones en empresas de participación minoritaria.
- e) No se cuenta con Patrimonio de Organismos Descentralizados de control presupuestario directo, según corresponda.



## 7. Fideicomisos, Mandatos y Análogos.

- a) Por ramo administrativo que los reporta; No aplica.
- b) Enlistar los de mayor monto de disponibilidad, relacionando aquellos que conforman el 90% de las disponibilidades. No aplica.

## 8. Reporte de la Recaudación.

a) Análisis del comportamiento de la recaudación correspondiente a la entidad o cualquier tipo de ingreso, de forma separada los ingresos locales y federales; los ingresos presupuestarios obtenidos al cierre del periodo de 2025 como resultado de la política de recaudación aplicada por el Ejecutivo Estatal, fueron de \$ 69,613,433 (Sesenta y nueve millones seiscientos trece mil cuatrocientos treinta y tres pesos 00/100 M.N.).

b) Proyección de la recaudación e Ingresos en el mediano plazo.

Se presenta cuadro de recaudación del periodo enero-marzo del Ejercicio fiscal 2026, que se integran de la siguiente manera:

Concepto	Ejercicio 2025
Impuestos	0
Cuotas y aportaciones de Seguridad Social	0
Contribuciones de Mejoras	0
Derechos	0
Productos	0
Aprovechamientos	0
Transferencias, Asignaciones, Subsidios y Subvenciones, y Pensiones y Jubilaciones	69,613,433
Ingresos derivados de Financiamientos	0
<b>Total</b>	<b>\$69,613,433</b>

## 9. Información sobre la Deuda y el Reporte Analítico de la Deuda:

- a) Utilizar al menos los siguientes indicadores. Deuda respecto al PIB y deuda respecto a la recaudación tomando, como mínimo, un periodo igual o menor a 5 años.



Estado Analítico de la Deuda y Otros Pasivos  
Del 1° de enero al 31 de marzo de 2026  
(Pesos)

Denominación de las Deudas	Moneda de Contratación	Institución o País Acreedor	Saldo Inicial del Periodo	Saldo Final del Periodo
<b>DEUDA PÚBLICA</b>				
Corto Plazo				
<b>Deuda Interna</b>			<b>0</b>	<b>0</b>
Instituciones de Crédito	PESOS	MEXICO	0	0
Títulos y Valores	PESOS	MEXICO	0	0
Arrendamientos Financieros	PESOS	MEXICO	0	0
<b>Deuda Externa</b>			<b>0</b>	<b>0</b>
Organismos Financieros Internacionales	PESOS	MEXICO	0	0
Deuda Bilateral	PESOS	MEXICO	0	0
Títulos y Valores	PESOS	MEXICO	0	0
Arrendamientos Financieros	PESOS	MEXICO	0	0
Subtotal a Corto Plazo			0	0
Largo Plazo			0	0
<b>Deuda Interna</b>			<b>0</b>	<b>0</b>
Instituciones de Crédito	PESOS	MEXICO	0	0
Títulos y Valores	PESOS	MEXICO	0	0
Arrendamientos Financieros	PESOS	MEXICO	0	0
<b>Deuda Externa</b>			<b>0</b>	<b>0</b>
Organismos Financieros Internacionales	PESOS	MEXICO	0	0
Deuda Bilateral	PESOS	MEXICO	0	0
Títulos y Valores	PESOS	MEXICO	0	0
Arrendamientos Financieros	PESOS	MEXICO	0	0
Subtotal a Largo Plazo			0	0
<b>Otros Pasivos</b>			<b>\$9,835,478</b>	<b>\$5,115,216</b>
<b>Total, de Deuda y Otros Pasivos</b>			<b>\$9,835,478</b>	<b>\$5,115,216</b>

El Instituto Estatal de Educación para Adultos cuenta con un saldo inicial de \$9,835,478 (Nueve millones ochocientos treinta y cinco mil cuatrocientos setenta y ocho pesos 00/100 M.N.) y un saldo final de \$5,115,216 (Cinco millones ciento quince mil doscientos dieciséis pesos 00/100 M.N.) por concepto de deuda y otros pasivos.

- b) Información de manera agrupada por tipo de valor gubernamental o instrumento financiero en la que se considere intereses, comisiones, tasa, perfil de vencimiento y otros gastos de la deuda.



## 10. Calificaciones otorgadas.

No se cuenta con calificaciones otorgadas o certificaciones, las calificaciones crediticias se le otorga únicamente al gobierno del Estado y no se le otorga a la entidad en particular.

## 11. Proceso de Mejora.

### a) Principales Políticas de control interno.

Anualmente se elabora el Programa de Trabajo de Control Interno y el Programa de Trabajo de Administración de Riesgos, los cuales son autorizados y validados por la Dirección de Control Interno de la Gestión Pública de la Secretaría de Honestidad, Transparencia y Función Pública. Así mismo se entregan reportes trimestrales de los avances en el desarrollo e implementación de las acciones de control comprometidas en el Programa de Trabajo de Control Interno y en el Programa de Trabajo de Administración de Riesgos.

### b) Medidas de desempeño financiero, metas y alcance.

Para la consecución de los objetivos y programas se atenderá a lo dispuesto en la normatividad Gubernamental en materia presupuestaria y financiera a efectos de dar continuidad a los proyectos establecidos en el Presupuesto de Egresos.

## 12. Información por Segmentos.

Determina que segmento es una actividad o grupo de actividades de la entidad que son identificables y para las cuales es apropiado presentar información financiera separada con el fin de evaluar el rendimiento pasado de la entidad en la consecución de sus objetivos y tomar decisiones respecto a la futura asignación de recursos. Dado que no se da el supuesto anterior la entidad no presenta información financiera por segmentos.



### 13. Eventos Posteriores al Cierre.

Para el reconocimiento de hechos en la información financiera: 1) Hechos ocurridos después de la fecha de presentación que implican ajustes y 2) Hechos ocurridos después de la fecha de presentación; en este sentido al cierre del periodo enero-marzo 2026 no se reportaron eventos significativos que le afectan económicamente que no se conocían.

### 14. Partes Relacionadas.

El ente público no presenta partes relacionadas que pudieran ejercer influencia significativa en la toma de decisiones financieras y operativas.

### 15. Responsabilidad sobre la presentación razonable de la información contable.

La Información Financiera fue autorizada para su emisión por los CC. Mtra. Juana Aguilar Espinoza y Lic. Ruben Cortés Mendoza en su carácter de Directora General y Jefe de la Unidad Administrativa del IEEA respectivamente; y bajo protesta de decir verdad que los Estados Financieros y sus Notas son razonablemente correctos.

## NOTAS DE DESGLOSE

### 1) NOTAS AL ESTADO DE ACTIVIDADES

#### 1. Ingresos y otros beneficios.

Se clasifican de manera armónica permitiendo una clasificación de los ingresos presupuestarios acorde a las disposiciones legales, así como a las normas y criterios contables aplicables, dando como resultado la siguiente información, los ingresos corresponden a los recursos recaudados en el periodo y asciende al importe de \$69,613,433 (Sesenta y nueve millones seiscientos trece mil cuatrocientos treinta y tres pesos 00/100 M.N.) y que representa el 100% de los recursos que fueron comprometidos, devengados, ejercidos y pagados a través de las cuentas por liquidar certificadas durante el periodo enero-marzo del ejercicio 2026.



## 2. Gastos y Otras Pérdidas

Por lo que se refiere al ejercicio de gastos y otras pérdidas se integra de acuerdo a la clasificación del plan de cuentas a través de -Transferencias a Fideicomisos, mandatos o análogos, integrados por; servicios personales, materiales, suministros y servicios generales que fueron comprometidos y devengados de las partidas presupuestarias contenidas en el clasificador por objeto del gasto, asciende por la cantidad de \$32,121,957 (Treinta y dos millones ciento veintiún mil novecientos cincuenta y siete pesos 00/100 M.N.).

### II) NOTAS AL ESTADO DE SITUACION FINANCIERA

El Estado de Situación Financiera muestra la posición financiera de la entidad y tiene como propósito revelar información relativa a los recursos, derechos y obligaciones, que se clasifican en rubros de acuerdo a su disponibilidad de liquidez a igual que sus obligaciones, con relación a su exigibilidad.

#### ACTIVO

##### Efectivo y Equivalentes.

En este apartado se describen los recursos monetarios disponibles que conforman el 67% del Activo Circulante, se integra del total de recursos de las cuentas bancarias que se tienen para la ejecución de los gastos de operación de la Entidad.

CUENTA	CONCEPTO	2026	2025
1.1.1.1	EFFECTIVO	0	0
1.1.1.2	BANCOS/TESORERÍA	0	0
1.1.1.3	BANCOS/DEPENDENCIAS Y OTROS	30,465,721	7,733,802
1.1.1.4	INVERSIONES TEMPORALES (HASTA 3 MESES)	0	0
1.1.1.5	FONDOS CON AFECTACIÓN ESPECÍFICA	0	0
1.1.1.6	DEPÓSITOS DE FONDOS DE TERCEROS EN GARANTÍA Y/O ADMINISTRACIÓN	0	0
1.1.1.9	OTROS EFECTIVOS Y EQUIVALENTES	0	0
	TOTAL	\$30,465,721	\$7,733,802



BANCO MONEDA NACIONAL  
BANCO MERCANTIL DEL NORTE, S.A.

NO. DE CUENTA	AFECTACIÓN ESPECÍFICA	TIPO	MONTOS	FECHA DE APERTURA	USO	ESTATUS
672789582		ENLACE PM PRODUCTIVA C/INTERESES	55	25/01/2011	PAGADORA DE IMPUESTOS	ACTIVA
1297783207	ASIGNACIÓN PARA INVERSIÓN 2025 - API 2025	ENLACE PM PRODUCTIVA C/INTERESES	731	15/01/2025	ASIGNACIÓN PARA INVERSIÓN 2025 - API 2025 PAGO DE CAPITULO 4000	ACTIVA
1322592217	INDEMNIZACIÓN DE VEHICULOS	ENLACE PM PRODUCTIVA C/INTERESES	1	09/09/2025	INDEMNIZACIÓN PARA VEHICULOS	ACTIVA
1349183144	530 BEBFZ0526	ENLACE PM PRODUCTIVA C/INTERESES	6,854,170	21/01/26	PAGO A LAS PERSONAS VOLUNTARIAS BENEFICIARIAS DEL SUBSIDIO POR APOYO A LOS SERVICIOS EDUCATIVOS, ASESORES EDUCATIVOS, PERSONAS DE PLAZAS COMUNITARIAS Y APLICADORES DE EXAMENES RAMO 11	ACTIVA
1349183153	ASIGNACIÓN PARA INVERSIÓN 2025 - API 2026	ENLACE PM PRODUCTIVA C/INTERESES	2,000,863	21/01/26	ASIGNACIÓN PARA INVERSIÓN 2025 - API 2026 PAGO DE CAPITULO 4000	ACTIVA
1339898131	530 BEAJA0126	ENLACE PM PRODUCTIVA C/INTERESES	21,609,900	21/01/26	PAGO DE FONDO DE APORTACIONES PARA LA EDUCACION TECNOLÓGICA Y DE ADULTOS 2026 - FAETA 2025 - PAGO DE CAPITULO 1000, 2000, 3000 Y PARTE DEL CAPITULO 4000 (SERVICIOS PERSONALES Y GASTOS DE OPERACIÓN)	ACTIVA
			\$30,465,720			

Derechos a recibir Efectivo o Equivalentes y bienes o servicios.

Representa operaciones a corto plazo en cuentas por cobrar por un porcentaje del 33% del activo circulante integrado por: retenciones de impuesto sobre sueldos y salarios, retenciones de cuotas de seguridad social, Infonavit, seguro de vida, otros deudores diversos por las cuentas por liquidar certificadas.



Derechos a recibir efectivo o Equivalentes	1-90 días	91-180 días	181-365 días	Más de 365 días
Gastos a comprobar	0			
Provisiones de terceros	0			
Otros deudores	0			
<b>Total</b>	<b>\$0</b>			

### Inventarios

Esta entidad no realiza ningún proceso de transformación y/o elaboración de bienes.

### Almacenes

Esta entidad no cuenta con ninguna actividad del método que amerita una valuación.

### Inversiones Financieras

Este Instituto no realiza inversiones financieras.

### Bienes Muebles, Inmuebles e Intangibles.

Se presenta la integración de los saldos contables de la cuenta de bienes muebles e intangibles de la entidad.

Activo no Circulante- Bienes Muebles	Ejercicio 2026
Muebles de oficina y estantería	2,705,517
Equipo de cómputo y de tecnología de información	2,597,095
Otros mobiliarios y equipos de administración	39,897
Equipos y Aparatos Audiovisuales	652,824
Cámaras fotográficas y de video	69,859
Vehículos y equipo terrestre	14,674,591
Otros equipos de transporte	164,350
Equipo de Comunicación y Telecomunicación	65,732
<b>Total, Bienes Muebles</b>	<b>20,959,865</b>
Intangibles -Software	0.00
<b>Totales Bienes Muebles e Intangibles</b>	<b>20,959,865</b>
Depreciación, Deterioro y amortización Acumulable de Bienes e Intangibles	-18,778,494
<b>Total, de Activo no Circulante</b>	<b>\$2,181,371</b>



En el mes de marzo 2026 no hubo bajas de bienes muebles y de vehículos.

#### Estimaciones y Deterioros

En este mes no se realizaron los registros de las depreciaciones de los bienes muebles y equipo de transporte ya que el sistema SIO lo emite cada semestre, y el ultimo registro del semestre julio-diciembre 2025, se hizo en el mes de enero 2026.

#### Otros Activos

No existen otros activos que impacten financieramente.

#### PASIVO

El saldo de este rubro, asciende la cantidad de \$5,115,216 (Cinco millones ciento quince mil doscientos dieciséis pesos 00/100 M.N.) y muestra básicamente a los Pasivos Circulantes, que corresponden a los compromisos de pagos adquiridos en el periodo enero-marzo del ejercicio fiscal 2026 con proveedores por adquisición de bienes y contratación de servicios, retenciones de impuestos por pagar a corto plazo, impuesto sobre sueldos y salarios, retenciones del sistema de seguridad social y crédito Infonavit.

#### Cuentas y Documentos por pagar

En éstos inciden el 100% de los pasivos derivados de operaciones normales de la entidad, mismas que serán pagadas en el momento que la Tesorería de la Secretaría de Finanzas ministre el recurso, devengadas y contabilizadas en cada uno de los períodos correspondientes, lo constituyen las obligaciones cuyo vencimiento será en un periodo menor o igual a doce meses; a continuación, se relacionan las cuentas que integran este rubro.



Cuentas por pagar a C.P y Otras cuentas por pagar	1-90 días	91-180 días	181-365 días	Más de 365 días
Otras prestaciones sociales y económicas por pagar a CP	554,467			
Transferencias internas y asignaciones al sector publico	3,854,403			
Retenciones de Impuestos por pagar a CP	680,871			
Retenciones del sistema de seguridad social por pagar a CP	0			
Otras retenciones y contribuciones por Pagar a CP	13,365			
Ministraciones de fondos por pagar a CP	0			
Otras cuentas por pagar a corto plazo	12,109			
<b>Total, Pasivo Circulante:</b>	<b>\$5,115,215.00</b>			

### Fondos y Bienes de Terceros en Garantía y/o Administración

Esta entidad no tiene fondos de Bienes de Terceros en Garantía y/o Administración a corto y largo plazo.

### Pasivos Diferidos

No hay pasivos diferidos por tipo, monto y naturaleza.

### Provisiones

El ente público no cuenta con provisiones por tipo, monto y naturaleza.

### Otros Pasivos

El saldo final de otros pasivos es de \$5,115,216 (Cinco millones ciento quince mil doscientos dieciséis pesos 00/100 M.N.).



### III) NOTAS AL ESTADO DE VARIACIÓN EN LA HACIENDA PÚBLICA

Variaciones de la hacienda Pública/Patrimonio Neto del ejercicio  
Hacienda Pública / Patrimonio generado.

CONCEPTO	VARIACIONES
Hacienda Pública/Patrimonio Generado de Ejercicios Anteriores	1,680,094
Hacienda Pública/Patrimonio Generado del Ejercicio	37,491,476
<b>TOTAL</b>	<b>\$39,171,570</b>

### IV) NOTAS AL ESTADO DE FLUJOS DE EFECTIVO

Se refleja el origen y aplicación de los recursos en flujo de efectivo por las actividades de; Operación, Inversión y Financiamiento, las cuales se representan en Efectivo y Equivalentes.

Efectivo y equivalentes.

El análisis de los saldos inicial y final que figuran en la última parte del Estado de Flujo de Efectivo en la cuenta de efectivo y equivalentes determinado, por actividad de operación, inversión y financiamientos es como sigue.

Efectivo y Equivalentes		
Concepto	Ejercicio 2026	Ejercicio 2025
Efectivo	0	0
Bancos/Tesorería	0	0
Bancos/Dependencias y Otros	30,465,721	7,733,802
Inversiones Temporales (Hasta 3 meses)	0	0
Fondos con Afectación Específica	0	0
Depósitos de Fondos de Terceros en Garantía y/o Administración	0	0
Otros Efectivos y Equivalentes	0	0
<b>Total</b>	<b>\$30,465,721</b>	<b>\$7,733,802</b>



Adquisiciones de las Actividades de Inversión efectivamente pagadas, respecto del apartado de aplicación.

Adquisiciones de Actividades de Inversión efectivamente pagadas		
Concepto	2026	2025
Bienes Inmuebles, Infraestructura y Construcciones en Proceso	0	0
Terrenos	0	0
Viviendas	0	0
Edificios no Habitacionales	0	0
Infraestructura	0	0
Construcciones en Proceso en Bienes de Dominio Público	0	0
Construcciones en Proceso en Bienes Propios	0	0
Otros Bienes Inmuebles	0	0
Bienes Muebles	0	0
Mobiliario y Equipo de Administración	0	0
Mobiliario y Equipo Educativo y Recreativo	0	0
Equipo e Instrumental Médico y de Laboratorio	0	0
Vehículos y Equipo de Transporte	0	0
Equipo de Defensa y Seguridad	0	0
Maquinaria, Otros Equipos y Herramientas	0	0
Colecciones, Obras de Arte y Objetos Valiosos	0	0
Activos Biológicos	0	0
Otras Inversiones	0	0
Total	0	0



Conciliación de los Flujos de Efectivo Netos de las Actividades de Operación y los saldos de resultados del Ejercicio (Ahorro/Desahorro).

CONCILIACIÓN DE FLUJOS DE EFECTIVO NETOS		
Concepto	EJERCICIO 2026	EJERCICIO 2025
Resultados del Ejercicio Ahorro/Desahorro	\$37,491,476	\$-1,189,669
Movimientos de partidas (o rubros) que no afectan al efectivo	0	0
Depreciación	0	0
Amortización	0	0
Incrementos en las provisiones	0	0
Incremento en inversiones producido por revaluación	0	0
Ganancia/pérdida en venta de bienes muebles, inmuebles e intangibles	0	0
Incremento en cuentas por cobrar	0	0
Flujos de Efectivo Netos de las Actividades de Operación	\$22,731,919	\$2,824,845



## CONCILIACIÓN ENTRE LOS INGRESOS PRESUPUESTARIOS Y CONTABLES

INSTITUTO ESTATAL DE EDUCACIÓN PAR ADULTOS	
Conciliación entre los Ingresos Presupuestarios y Contables	
Del 01 de enero al 31 de marzo del 2026	
(Cifras en pesos)	
Concepto	Ejercicio 2026
1. Total de Ingresos Presupuestarios	\$30,507,735
2. Más Ingresos Contables No Presupuestarios	
2.1 Ingresos Financieros	
2.2 Incremento por Variación de Inventarios	
2.3 Disminución del Exceso de Estimaciones por Pérdida o Deterioro u Obsolescencia	\$1,614,223
2.4 Disminución del Exceso de Provisiones	
2.5 Otros Ingresos y Beneficios Varios	
2.6 Otros Ingresos Contables No Presupuestarios	\$37,491,479
3. Menos Ingresos Presupuestarios No Contables	
3.1 Aprovechamientos Patrimoniales	
3.2 Ingresos Derivados de Financiamientos	
3.3 Otros Ingresos Presupuestarios No Contables	
4. Total de Ingresos Contables	\$69,613,433



CONCILIACIÓN ENTRE LOS EGRESOS PRESUPUESTARIOS Y CONTABLES

INSTITUTO ESTATAL DE EDUCACIÓN PAR ADULTOS Conciliación entre los Egresos Presupuestarios y los Gastos Contables Del 01 de enero al 31 de marzo del 2026 (Cifras en pesos)	
Concepto	Ejercicio 2026
1. Total de Egresos Presupuestarios	\$30,507,735
2. Menos Egresos Presupuestarios No Contables	0
2.1 Materias Primas y Materiales de Producción y Comercialización	
2.2 Materiales y Suministros	
2.3 Mobiliario y Equipo de Administración	
2.4 Mobiliario y Equipo Educativo y Recreativo	
2.5 Equipo e Instrumental Médico y de Laboratorio	
2.6 Vehículos y Equipo de Transporte	
2.7 Equipo de Defensa y Seguridad	
2.8 Maquinaria, Otros Equipos y Herramientas	
2.9 Activos Biológicos	
2.10 Bienes Inmuebles	
2.11 Activos Intangibles	
2.12 Obra Pública en Bienes de Dominio Público	
2.13 Obra Pública en Bienes Propios	
2.14 Acciones y Participaciones de Capital	
2.15 Compra de Títulos y Valores	
2.16 Concesión de Préstamos	
2.17 Inversiones en Fideicomisos, Mandatos y Otros Análogos	
2.18 Provisiones para Contingencias y Otras Erogaciones Especiales	
2.19 Amortización de la Deuda Pública	
2.2 Adeudos de Ejercicios Fiscales Anteriores (ADEFAS)	
0	



2.21 Otros Egresos Presupuestarios No Contables	
<b>3. Más Gastos Contables No Presupuestarios</b>	<b>0</b>
3.1 Estimaciones, Depreciaciones, Deterioros, Obsolescencia y Amortizaciones	\$1,614,223
3.2 Provisiones	
3.3 Disminución de Inventarios	
3.4 Otros Gastos	
3.5 Inversión Pública no Capitalizable	
3.6 Materiales y Suministros (consumos)	
3.7 Otros Gastos Contables No Presupuestarios	0
<b>4. Total de Gastos Contables</b>	<b>\$32,121,957</b>

NOTAS DE MEMORIA (CUENTAS DE ORDEN)

Las cuentas de orden se utilizan para registrar movimientos de valores que no afecten o modifiquen el balance del ente contable, sin embargo, su incorporación en libros es necesaria con fines de recordatorio contable, de control y en general sobre los aspectos administrativos, o bien, para consignar sus derechos o responsabilidades contingentes que puedan o no presentarse en el futuro; las cuentas que se manejan para efectos de este informe son las presupuestarias de egresos emitidas y autorizadas por el Consejo Nacional de Armonización Contable para la vinculación de los momentos contables, reflejado en la última parte de la balanza de comprobación, que se detallan a continuación.

Cuentas de Orden Contables:

Cuenta	Concepto	Importe
7.4.1.0.0	DEMANDAS JUDICIALES EN PROCESO DE RESOLUCIÓN	\$20,829,740
7.4.2.0.0	RESOLUCIÓN DE DEMANDAS EN PROCESO JUDICIAL	\$20,829,740



GOBIERNO DEL ESTADO  
DE OAXACA

Contiene laudos pendientes de pago con la cantidad de \$20,829,740 (Veinte millones ochocientos veintinueve mil setecientos cuarenta pesos 00/100 M.N.).

Se informará al menos lo siguiente:

1. Los valores en custodia de instrumentos prestados a formadores de mercado e instrumentos de crédito recibidos en garantía de los formadores de mercado u otros.
2. Por tipo de emisión de instrumento: monto, tasa y vencimiento.
3. Los contratos firmados de construcciones por tipo de contrato.

Las cuentas de orden contables señaladas, se indican de manera enunciativa, por lo tanto, deberán informar sobre las cuentas de orden contable que utilice el ente público y que presenten saldos al periodo que se reporta.

Cuentas de Orden Presupuestario

Cuentas de ingresos  
Cuentas de egresos

En las cuentas de orden presupuestarias, se informará el avance que se registra, previo al cierre presupuestario de cada periodo que se reporta.

Cuentas de Orden Presupuestarias de Ingresos	
Concepto	Ejercicio 2026
Ley de Ingresos Estimada	0
Ley de Ingresos por Ejecutar	0
Modificaciones a la Ley de Ingresos Estimada	0
Ley de Ingresos Devengada	0
Ley de Ingresos Recaudada	0



GOBIERNO DEL ESTADO  
DE OAXACA



**EDUCACIÓN PARA ADULTOS**  
INSTITUTO ESTATAL DE EDUCACIÓN PARA ADULTOS

Cuentas de Orden Presupuestarias de Egresos	
Concepto	Ejercicio 2026
Presupuesto de Egresos Aprobado	\$217,442,087
Presupuesto de Egresos por Ejercer	\$186,934,352
Modificaciones al Presupuesto de Egresos Aprobado	\$0
Presupuesto de Egresos Comprometido	\$30,507,735
Presupuesto de Egresos Devengado	\$30,507,735
Presupuesto de Egresos Ejercido	\$30,507,735
Presupuesto de Egresos Pagado	\$30,507,735

Lugar y fecha de generación: Oaxaca de Juárez, Oaxaca; a 14 de abril de 2026.

Bajo protesta de decir verdad declaro que los Estados Financieros y sus Notas, son razonablemente correctas y son responsabilidad del emisor.



LIC. RUBEN CORTÉS MENDOZA

UNIDAD ADMINISTRATIVA  
INSTITUTO ESTATAL DE EDUCACIÓN PARA ADULTOS  
OAXACA | 2022 2028

JEFE DE LA UNIDAD ADMINISTRATIVA

MTRA. JUANA AGUILAR ESPINOZA



DIRECTORA GENERAL



GOBIERNO DEL ESTADO DE OAXACA

Gobierno del Estado de Oaxaca  
**530: INSTITUTO ESTATAL DE EDUCACIÓN PARA ADULTOS**  
 Estado Analítico de Ingresos  
 Primer Informe de Avance de Gestión Financiera enero - marzo 2026  
 (Cifras en Pesos)



**EDUCACIÓN PARA ADULTOS**  
 INSTITUTO ESTATAL DE EDUCACIÓN PARA ADULTOS

Rubro de Ingresos	Ingreso					Diferencia
	Estimado	Ampliaciones y Reducciones	Modificado	Devengado	Recaudado	
	(1)	(2)	(3= 1 + 2)	(4)	(5)	
Impuestos						0
Cuotas y Aportaciones de Seguridad Social						0
Contribuciones de Mejoras						0
Derechos						0
Productos						0
Aprovechamientos						0
Ingresos por Venta de Bienes, Prestación de Servicios y Otros Ingresos						0
Participaciones, Aportaciones, Convenios, Incentivos Derivados de la Colaboración Fiscal y Fondos Distintos de Aportaciones						0
Transferencias, Asignaciones, Subsidios y Subvenciones, y Pensiones y Jubilaciones	217,442,087	0	217,442,087	30,507,735	30,507,735	-186,934,352
Ingresos Derivados de Financiamientos						0
<b>Total</b>	<b>217,442,087</b>	<b>0</b>	<b>217,442,087</b>	<b>30,507,735</b>	<b>30,507,735</b>	<b>-186,934,352</b>
				<b>Ingresos excedentes</b>		<b>-186,934,352</b>

Estado Analítico de Ingresos Por Fuente de Financiamiento	Ingreso					Diferencia
	Estimado	Ampliaciones y Reducciones	Modificado	Devengado	Recaudado	
	(1)	(2)	(3= 1 + 2)	(4)	(5)	
<b>Ingresos del Poder Ejecutivo Federal o Estatal y de los Municipios</b>	0	0	0	0	0	0
Impuestos						
Cuotas y Aportaciones de Seguridad Social						
Contribuciones de Mejoras						
Derechos						
Productos						
Aprovechamientos						
Participaciones, Aportaciones, Convenios, Incentivos Derivados de la Colaboración Fiscal y Fondos Distintos de Aportaciones						
Transferencias, Asignaciones, Subsidios y Subvenciones, y Pensiones y Jubilaciones	0	0	0	0	0	0
<b>Ingresos de los Entes Públicos de los Poderes Legislativo y Judicial, de los Órganos Autónomos y del Sector Paraestatal o Paramunicipal, así como de las Empresas Productivas del Estado</b>	217,442,087	0	217,442,087	30,507,735	30,507,735	-154,682,506
Cuotas y Aportaciones de Seguridad Social						
Productos						
Ingresos por Venta de Bienes, Prestación de Servicios y Transferencias, Asignaciones, Subsidios y Subvenciones, y Pensiones y Jubilaciones	217,442,087	0	217,442,087	30,507,735	30,507,735	-154,682,506
<b>Ingresos Derivados de Financiamientos</b>						
Ingresos Derivados de Financiamientos						
<b>Total</b>	<b>217,442,087</b>	<b>0</b>	<b>217,442,087</b>	<b>30,507,735</b>	<b>30,507,735</b>	<b>-154,682,506</b>
				<b>Ingresos excedentes</b>		<b>-154,682,506</b>

ESTADO ANALITICO DEL EJERCICIO DEL PRESUPUESTO DE EGRESOS  
CLASIFICACION POR OBJETO DEL GASTO (CAPITULO-CONCEPTO)

Cve	Concepto	Aprobado 1	Ampliaciones / Reducciones 2= (3-1)	Modificado 3 = (1+2)	Devengado 4	Pagado 5	Subejercicio 6 = (3-4)
<b>530</b>	<b>INSTITUTO ESTATAL DE EDUCACIÓN PARA ADULTOS</b>						
<b>4</b>	<b>TRANSFERENCIAS, ASIGNACIONES, SUBSIDIOS Y OTRAS AYUDAS</b>	<b>217,442,087.00</b>	<b>0.00</b>	<b>217,442,087.00</b>	<b>30,507,734.55</b>	<b>30,507,734.55</b>	<b>186,934,352.45</b>
1	TRANSFERENCIAS INTERNAS Y ASIGNACIONES AL SECTOR PÚBLICO	177,074,575.76	0.00	177,074,575.76	30,507,734.55	30,507,734.55	146,566,841.21
4	AYUDAS SOCIALES	40,367,511.24	0.00	40,367,511.24	0.00	0.00	40,367,511.24
	<b>TOTAL DEPENDENCIA / ENTIDAD</b>	<b>217,442,087.00</b>	<b>0.00</b>	<b>217,442,087.00</b>	<b>30,507,734.55</b>	<b>30,507,734.55</b>	<b>186,934,352.45</b>

## ESTADO ANALITICO DEL EJERCICIO DEL PRESUPUESTO DE EGRESOS

## CLASIFICACION ECONOMICA (POR TIPO DE GASTO)

Cve	C o n c e p t o	Aprobado 1	Ampliaciones / Reducciones 2= (3-1)	Modificado 3 = (1+2)	Devengado 4	Pagado 5	Subejercicio 6 = (3-4)
<b>530</b>	<b>INSTITUTO ESTATAL DE EDUCACIÓN PARA ADULTOS</b>						
1	GASTO CORRIENTE	217,442,087.00	0.00	217,442,087.00	30,507,734.55	30,507,734.55	186,934,352.45
	<b>TOTAL DEPENDENCIA / ENTIDAD:</b>	<b>217,442,087.00</b>	<b>0.00</b>	<b>217,442,087.00</b>	<b>30,507,734.55</b>	<b>30,507,734.55</b>	<b>186,934,352.45</b>

ESTADO ANALITICO DEL EJERCICIO DEL PRESUPUESTO DE EGRESOS  
CLASIFICACION ADMINISTRATIVA

Cve	Concepto	Aprobado 1	Ampliaciones / Reducciones 2= (3-1)	Modificado 3 = (1+2)	Devengado 4	Pagado Transferido 5	Subejercicio 6 = (3-4)
5	<b>ORGANISMOS PÚBLICOS DESCENTRALIZADOS</b>	217,442,087.00	0.00	217,442,087.00	30,507,734.55	30,507,734.55	186,934,352.45
30	INSTITUTO ESTATAL DE EDUCACIÓN PARA ADULTOS	217,442,087.00	0.00	217,442,087.00	30,507,734.55	30,507,734.55	186,934,352.45
	<b>TOTAL DEL GASTO:</b>	217,442,087.00	0.00	217,442,087.00	30,507,734.55	30,507,734.55	186,934,352.45

ESTADO ANALITICO DEL EJERCICIO DEL PRESUPUESTO DE EGRESOS  
CLASIFICACION FUNCIONAL (FINALIDAD Y FUNCION)

Cve	Concepto	Aprobado 1	Ampliaciones / Reducciones 2= (3-1)	Modificado 3 = (1+2)	Devengado 4	Pagado 5	Subejercicio 6 = (3-4)
<b>530</b>	<b>INSTITUTO ESTATAL DE EDUCACIÓN PARA ADULTOS</b>						
<b>2</b>	<b>DESARROLLO SOCIAL</b>	217,442,087.00	0.00	217,442,087.00	30,507,734.55	30,507,734.55	186,934,352.45
5	EDUCACIÓN	217,442,087.00	0.00	217,442,087.00	30,507,734.55	30,507,734.55	186,934,352.45
	<b>TOTAL DEPENDENCIA / ENTIDAD</b>	<b>217,442,087.00</b>	<b>0.00</b>	<b>217,442,087.00</b>	<b>30,507,734.55</b>	<b>30,507,734.55</b>	<b>186,934,352.45</b>



**ENDEUDAMIENTO NETO**  
1 de enero al 31 de Marzo de 2026  
(Pesos)

Identificación de Crédito o Instrumento	Contratación/Colocación	Amortización	Endeudamiento Neto
	A	B	C = A - B
<b>Creditos Bancarios</b>			
<b>Total Créditos Bancarios</b>	<b>0.00</b>	<b>0.00</b>	<b>0.00</b>
<b>Otros Instrumentos de Deuda</b>			
<b>Total Otros Instrumentos de Deuda</b>	<b>0.00</b>	<b>0.00</b>	<b>0.00</b>
<b>TOTAL</b>	<b>0.00</b>	<b>0.00</b>	<b>0.00</b>





**INDICADORES DE POSTURA FISCAL**  
**1 de Enero al 31 de Marzo de 2026**  
**(Pesos)**

Concepto	Estimado	Devengado	Pagado <sup>3</sup>
I. Ingresos Presupuestarios (I=1+2)	0.00	0.00	0.00
1. Ingresos del Gobierno de la Entidad Federativa <sup>1</sup>	0.00	0.00	0.00
2. Ingresos del Sector Paraestatal <sup>1</sup>	0.00	0.00	0.00
II. Egresos Presupuestarios (II=3+4)	0.00	0.00	0.00
3. Egresos del Gobierno de la Entidad Federativa <sup>2</sup>	0.00	0.00	0.00
4. Egresos del Sector Paraestatal <sup>2</sup>	0.00	0.00	0.00
III. Balance Presupuestario (Superávit o Déficit) (III = I - II)	0.00	0.00	0.00

Concepto	Estimado	Devengado	Pagado <sup>3</sup>
III. Balance presupuestario (Superávit o Déficit)	0.00	0.00	0.00
IV. Intereses, Comisiones y Gastos de la Deuda	0.00	0.00	0.00
V. Balance Primario (Superávit o Déficit) (V= III - IV)	0.00	0.00	0.00

Concepto	Estimado	Devengado	Pagado <sup>3</sup>
A. Financiamiento	0.00	0.00	0.00
B. Amortización de la deuda	0.00	0.00	0.00
C. Endeudamiento ó desendeudamiento (C = A - B)	0.00	0.00	0.00

1. Los Ingresos que se presentan son los ingresos presupuestarios totales sin incluir los ingresos por financiamientos. Los Ingresos del Gobierno de la Entidad Federativa corresponden a los del Poder Ejecutivo, Legislativo Judicial y Autónomos.

2. Los egresos que se presentan son los egresos presupuestarios totales sin incluir los egresos por amortización. Los egresos del Gobierno de la Entidad Federativa corresponden a los del Poder Ejecutivo, Legislativo, Judicial y Órganos Autónomos.

3. Para Ingresos se reportan los ingresos recaudados; para egresos se reportan los egresos pagados.

## ESTADO ANALITICO DEL EJERCICIO DEL PRESUPUESTO DE EGRESOS

## RESUMEN POR PROGRAMA PRESUPUESTARIO

Clave	Concepto	Aprobado 1	Ampliaciones / Reducciones 2= (3-1)	Modificado 3 = (1+2)	Devengado 4	Pagado 5	Subejercicio 6 = (3-4)
<b>5</b>	<b>ORGANISMOS PÚBLICOS DESCENTRALIZADOS</b>	217,442,087.00	0.00	217,442,087.00	30,507,734.55	30,507,734.55	186,934,352.45
30	INSTITUTO ESTATAL DE EDUCACIÓN PARA ADULTOS	217,442,087.00	0.00	217,442,087.00	30,507,734.55	30,507,734.55	186,934,352.45
1	PROGRAMAS PRESUPUESTARIOS	217,442,087.00	0.00	217,442,087.00	30,507,734.55	30,507,734.55	186,934,352.45
2	BIENES, SERVICIOS E INFRAESTRUCTURA PÚBLICA	217,442,087.00	0.00	217,442,087.00	30,507,734.55	30,507,734.55	186,934,352.45
	<b>TOTAL DEPENDENCIA / ENTIDAD</b>	217,442,087.00	0.00	217,442,087.00	30,507,734.55	30,507,734.55	186,934,352.45

# REPORTE DE AVANCE DE GESTIÓN UR 530 - INSTITUTO ESTATAL DE EDUCACIÓN PARA ADULTOS PRIMER TRIMESTRE 2026



Gobierno del Estado

**OBJETIVO INSTITUCIONAL:** OFRECER EL ACCESO A PROGRAMAS Y LA PRESTACIÓN DE LOS SERVICIOS EDUCATIVOS PARA LAS PERSONAS ADULTAS EN DISTINTAS MODALIDADES CONFORME A SUS CONTEXTOS FAMILIARES, COMUNITARIOS, LABORALES Y SOCIALES, LA CUAL COMPRENDE LOS SERVICIOS DE ALFABETIZACIÓN, EDUCACIÓN PRIMARIA Y SECUNDARIA, ASÍ COMO DE FORMACIÓN PARA EL TRABAJO, CON LAS PARTICULARIDADES ADECUADAS A DICHA POBLACIÓN. ESTA EDUCACIÓN SE APOYARÁ EN LA PARTICIPACIÓN Y LA SOLIDARIDAD SOCIAL; ASÍ COMO EN EL FINANCIAMIENTO PÚBLICO.

**ALINEACIÓN PED:**

**EJE:** 01-ESTADO DE BIENESTAR PARA TODAS LAS OAXAQUEÑAS Y OAXAQUEÑOS

**TEMA:** 08-EDUCACIÓN

**OBJETIVO:** 01-GARANTIZAR EL DERECHO A UNA EDUCACIÓN EQUITATIVA, INCLUSIVA E INTERCULTURAL, CON ESPACIOS DIGNOS EN LOS DIFERENTES TIPOS, NIVELES Y MODALIDADES DEL SISTEMA EDUCATIVO, PARA LA POBLACIÓN OAXAQUEÑA.

**ESTRATEGIA:** 04-PROMOVER EL SERVICIO EDUCATIVO EN LA POBLACIÓN VULNERABLE

**LÍNEAS DE ACCIÓN:** 02-IMPLEMENTAR CAMPAÑAS, ACCIONES Y/O PROGRAMAS EN ZONAS PRIORITARIAS A TRAVÉS DE MODELOS HISPANOHABLANTE Y LENGUAS MATERNAS EN LA POBLACIÓN DE LAS OCHO REGIONES DEL ESTADO

**UE:** 001-COORDINACIÓN DE PLANEACIÓN

**MATRIZ DE INDICADORES PARA RESULTADOS:**

CONTRIBUIR A GARANTIZAR EL DERECHO A UNA EDUCACIÓN EQUITATIVA, INCLUSIVA E INTERCULTURAL, CON ESPACIOS DIGNOS EN LOS DIFERENTES TIPOS, NIVELES Y MODALIDADES DEL SISTEMA EDUCATIVO, PARA LA POBLACIÓN OAXAQUEÑA.

LA POBLACIÓN DE 15 AÑOS O MÁS DE LAS OCHO REGIONES DEL ESTADO DE OAXACA TIENEN MENOR REZAGO EDUCATIVO.

522-ALFABETIZACIÓN A LA POBLACIÓN DE 15 AÑOS Y MÁS EN CONDICIÓN DE REZAGO EDUCATIVO REALIZADA

751-ASESOR EDUCATIVO CAPACITADO

PROGRAMA		SUBPROGRAMA		PROYECTO		OBRA/ACTIVIDAD	
171-EDUCACIÓN PARA JÓVENES Y ADULTOS		01-ALFABETIZACIÓN A LA POBLACIÓN DE 15 AÑOS Y MÁS EN CONDICIÓN DE REZAGO EDUCATIVO		000--		001-CAPACITACIÓN A ASESORES EDUCATIVOS	
POBLACIÓN O ÁREA DE ENFOQUE POTENCIAL		ATRIBUTO DE LA POBLACIÓN O ÁREA DE ENFOQUE:		HOMBRES:		Mujeres:	
				608938		739150	
				TOTAL:		1348088	
PRESUPUESTO ANUAL							
Aprobado		Modificado		EJERCIDO T1		EJERCIDO T2	
32,409,049.70		15,796.20		0.00		0.00	
				EJERCIDO T3		EJERCIDO T4	
				1,484,384.96		0.00	
PRESUPUESTO TRIMESTRAL DE LA ACTIVIDAD							
Aprobado		Modificado		Devengado		% de Ejercicio Vs. Modificado	
9,257,871.21		1,484,384.96		1,484,384.96		100.00	
TOTAL EJERCIDO AL TRIMESTRE VIGENTE							
						1,484,384.96	

**DATOS DEL INDICADOR**

Nombre :	PORCENTAJE DE CAPACITACIONES A ASESORES EDUCATIVOS REALIZADAS			Número de indicador :	511
Definición :	MUESTRA LA RELACIÓN ENTRE DEL NÚMERO DE CAPACITACIONES REALIZADAS Y EL NÚMERO DE CAPACITACIONES PROGRAMADAS				
Método de Cálculo :	CAPACITACIONES REALIZADAS A ASESORES EDUCATIVOS EN EL PERÍODO T/CAPACITACIONES PROGRAMADAS A ASESORES EDUCATIVOS EN EL PERÍODO Tj*100				
Tipo	Frecuencia de Medición		Forma de cálculo del Indicador		Sentido Esperado
GESTIÓN	Dimensión	EFICACIA	TRIMESTRAL	PORCENTAJE	FLUJO
ASCENDENTE					

**MEDIOS DE VERIFICACIÓN / FUENTE INFORMACIÓN**

Informe del número de talleres de capacitaciones a asesores educativos, extraído del Sistema Automatizado de Formación (RAF) y proporcionado por la Coordinación de Servicios Educativos a la Coordinación de Planeación -Departamento de Planeación - Área de Evaluación y Estadística del Instituto Estatal de Educación para Adultos (IEEA) del estado de Oaxaca. La información no se encuentra disponible públicamente, pero se puede solicitar vía transparencia mediante una solicitud de acceso a la info

**DATOS DE LA META**

Definición de la variable Meta: 1 - PORCENTAJE DE CAPACITACIONES A ASESORES EDUCATIVOS REALIZADAS

Unidad de medida: 25 - NÚMERO

LÍNEA BASE		AVANCE TRIMESTRAL OBRA/ACTIVIDAD		VALOR PROGRAMADO ANUAL	
AÑO	2026	VALOR	0.00	AÑO	2026
4o. TRIMESTRE					
CUMPLIMIENTO DE METAS		T1+T2+T3+T4		1,841.00	
PROGRAMACIÓN INICIAL	211.00	700.00	230.00		
PROGRAMACIÓN ACTUALIZADA	211.00	0.00	0.00		
METAS ALCANZADAS	232.00	0.00	0.00		
PORCENTAJE ALCANZADO TRIMESTRAL	109.95	0.00	0.00	12.60	

PORCENTAJE DE CUMPLIMIENTO ALCANZADO EN EL TRIMESTRE: 109.95 %

# REPORTE DE AVANCE DE GESTIÓN UR 530 - INSTITUTO ESTATAL DE EDUCACIÓN PARA ADULTOS PRIMER TRIMESTRE 2026



Gobierno del Estado

ALINEACIÓN PED:

MATRIZ DE INDICADORES PARA RESULTADOS:

04-PROMOVER EL SERVICIO EDUCATIVO EN LA POBLACIÓN VULNERABLE

COMPONENTE: 522-ALFABETIZACIÓN A LA POBLACIÓN DE 15 AÑOS Y MÁS EN CONDICIÓN DE REZAGO EDUCATIVO REALIZADA

LÍNEAS DE ACCIÓN: 02-IMPLEMENTAR CAMPAÑAS, ACCIONES Y/O PROGRAMAS EN ZONAS PRIORITARIAS A TRAVÉS DE MODELOS HISPANOHABLANTE Y LENGUAS MATERNAS EN LA POBLACIÓN DE LAS OCHO REGIONES DEL ESTADO

ACTIVIDAD: 752-CONOCIMIENTO DEL JOVEN Y ADULTO INSCRITO EN EL SERVICIO DE ALFABETIZACIÓN EVALUADO

UE: 001-COORDINACIÓN DE PLANEACIÓN

PROGRAMA		SUBPROGRAMA		PROYECTO		OBRA/ACTIVIDAD	
171-EDUCACIÓN PARA JÓVENES Y ADULTOS		01-ALFABETIZACIÓN A LA POBLACIÓN DE 15 AÑOS Y MÁS EN CONDICIÓN DE REZAGO EDUCATIVO		000--		002-EVALUACIÓN DE LOS CONOCIMIENTOS DE LOS JÓVENES Y ADULTOS INSCRITOS EN LOS SERVICIOS DE ALFABETIZACIÓN	
POBLACIÓN O ÁREA DE ENFOQUE POTENCIAL		POBLACIÓN DE 15 AÑOS EN ADELANTE CON REZAGO EDUCATIVO		HOMBRES: 608938		Mujeres: 739150	
Aprobado		Modificado		EJERCIDO T1		EJERCIDO T2	
41,143,688.13	199,498.68	0.00	41,343,186.81	6,317,535.95	0.00	0.00	0.00
Aprobado		Modificado		PRESUPUESTO TRIMESTRAL DE LA ACTIVIDAD		TOTAL EJERCIDO AL TRIMESTRE VIGENTE	
13,555,788.32	6,317,535.95	6,317,535.95	6,317,535.95	Devengado	6,317,535.95	Ejercido	6,317,535.95
Comprometido		Comprometido		PRESUPUESTO ANUAL		% de Ejercicio Vs. Modificado	
100.00		100.00		3263		100.00	
DATOS DEL INDICADOR							
Nombre :		Número de indicador :		3263			
Definición :		MUESTRA LA RELACION ENTRE EL NÚMERO DE EXÁMENES DE NIVEL INICIAL ACREDITADOS EN EL PERIODO RESPECTO AL NÚMERO DE EXÁMENES DE NIVEL INICIAL PRESENTANDOS EN EL PERIODO.					
Método de Cálculo :		(NÚMERO DE EXÁMENES ACREDITADOS DEL NIVEL INICIAL EN EL PERIODO)/(NÚMERO DE EXÁMENES PRESENTADOS DEL NIVEL INICIAL EN EL PERIODO)*100					
Tipo		Dimensión		Frecuencia de Medición		Forma de cálculo del indicador	
GESTIÓN		EFICACIA		TRIMESTRAL		PORCENTAJE	
Reportes internos mensuales de exámenes aplicados proporcionalmente por el Área de Informática a la Coordinación de Planeación -Departamento de Planeación - Área de Evaluación y Estadística del Instituto Estatal de Educación para Adultos (IEEA) del estado de Oaxaca. La información no se encuentra disponible públicamente, pero se puede solicitar vía transparencia mediante una solicitud de acceso a la información pública.		MEDIOS DE VERIFICACIÓN / FUENTE INFORMACIÓN		LOS JÓVENES Y ADULTOS INSCRITOS EN ALFABETIZACIÓN BUSCAN LA VALIDACIÓN DE SUS CONOCIMIENTOS ADQUIRIDOS.			
DATOS DE LA META							
Definición de la variable Meta:		1 - PORCENTAJE DE JÓVENES Y ADULTOS DE 15 AÑOS Y MÁS EN CONDICIÓN DE REZAGO EDUCATIVO EVALUADOS EN NIVEL INICIAL					
Unidad de medida:		25 - NÚMERO					
LÍNEA BASE		VALOR		AÑO		VALOR PROGRAMADO ANUAL	
2026		0.00		2026		15,325.00	
METAS		1er.TRIMESTRE		2o.TRIMESTRE		3er.TRIMESTRE	
PROGRAMACIÓN INICIAL	2,302.00	3,244.00	4,979.00	4,800.00	CUMPLIMIENTO DE METAS		
PROGRAMACIÓN ACTUALIZADA	2,302.00	0.00	0.00	0.00	T1+T2+T3+T4		
METAS ALCANZADAS	1,959.00	0.00	0.00	0.00	T1+T2+T3+T4		
PORCENTAJE ALCANZADO TRIMESTRAL	85.10	0.00	0.00	0.00	PORCENTAJE ALCANZADO ANUAL		
						12.78	
						85.10 %	

PORCENTAJE DE CUMPLIMIENTO ALCANZADO EN EL TRIMESTRE:

PROGRAMA		SUBPROGRAMA		PROYECTO		OBRA/ACTIVIDAD	
171-EDUCACIÓN PARA JÓVENES Y ADULTOS		01-ALFABETIZACIÓN A LA POBLACIÓN DE 15 AÑOS Y MÁS EN CONDICIÓN DE REZAGO EDUCATIVO		000--		002-EVALUACIÓN DE LOS CONOCIMIENTOS DE LOS JÓVENES Y ADULTOS INSCRITOS EN LOS SERVICIOS DE ALFABETIZACIÓN	
POBLACIÓN O ÁREA DE ENFOQUE POTENCIAL		POBLACIÓN DE 15 AÑOS EN ADELANTE CON REZAGO EDUCATIVO		HOMBRES: 608938		Mujeres: 739150	
Aprobado		Modificado		EJERCIDO T1		EJERCIDO T2	
41,143,688.13	199,498.68	0.00	41,343,186.81	6,317,535.95	0.00	0.00	0.00
Aprobado		Modificado		PRESUPUESTO TRIMESTRAL DE LA ACTIVIDAD		TOTAL EJERCIDO AL TRIMESTRE VIGENTE	
13,555,788.32	6,317,535.95	6,317,535.95	6,317,535.95	Devengado	6,317,535.95	Ejercido	6,317,535.95
Comprometido		Comprometido		PRESUPUESTO ANUAL		% de Ejercicio Vs. Modificado	
100.00		100.00		3263		100.00	
DATOS DEL INDICADOR							
Nombre :		Número de indicador :		3263			
Definición :		MUESTRA LA RELACION ENTRE EL NÚMERO DE EXÁMENES DE NIVEL INICIAL ACREDITADOS EN EL PERIODO RESPECTO AL NÚMERO DE EXÁMENES DE NIVEL INICIAL PRESENTANDOS EN EL PERIODO.					
Método de Cálculo :		(NÚMERO DE EXÁMENES ACREDITADOS DEL NIVEL INICIAL EN EL PERIODO)/(NÚMERO DE EXÁMENES PRESENTADOS DEL NIVEL INICIAL EN EL PERIODO)*100					
Tipo		Dimensión		Frecuencia de Medición		Forma de cálculo del indicador	
GESTIÓN		EFICACIA		TRIMESTRAL		PORCENTAJE	
Reportes internos mensuales de exámenes aplicados proporcionalmente por el Área de Informática a la Coordinación de Planeación -Departamento de Planeación - Área de Evaluación y Estadística del Instituto Estatal de Educación para Adultos (IEEA) del estado de Oaxaca. La información no se encuentra disponible públicamente, pero se puede solicitar vía transparencia mediante una solicitud de acceso a la información pública.		MEDIOS DE VERIFICACIÓN / FUENTE INFORMACIÓN		LOS JÓVENES Y ADULTOS INSCRITOS EN ALFABETIZACIÓN BUSCAN LA VALIDACIÓN DE SUS CONOCIMIENTOS ADQUIRIDOS.			
DATOS DE LA META							
Definición de la variable Meta:		1 - PORCENTAJE DE JÓVENES Y ADULTOS DE 15 AÑOS Y MÁS EN CONDICIÓN DE REZAGO EDUCATIVO EVALUADOS EN NIVEL INICIAL					
Unidad de medida:		25 - NÚMERO					
LÍNEA BASE		VALOR		AÑO		VALOR PROGRAMADO ANUAL	
2026		0.00		2026		15,325.00	
METAS		1er.TRIMESTRE		2o.TRIMESTRE		3er.TRIMESTRE	
PROGRAMACIÓN INICIAL	2,302.00	3,244.00	4,979.00	4,800.00	CUMPLIMIENTO DE METAS		
PROGRAMACIÓN ACTUALIZADA	2,302.00	0.00	0.00	0.00	T1+T2+T3+T4		
METAS ALCANZADAS	1,959.00	0.00	0.00	0.00	T1+T2+T3+T4		
PORCENTAJE ALCANZADO TRIMESTRAL	85.10	0.00	0.00	0.00	PORCENTAJE ALCANZADO ANUAL		
						12.78	
						85.10 %	

PORCENTAJE DE CUMPLIMIENTO ALCANZADO EN EL TRIMESTRE:

# REPORTE DE AVANCE DE GESTIÓN UR 530 - INSTITUTO ESTATAL DE EDUCACIÓN PARA ADULTOS PRIMER TRIMESTRE 2026



DATOS DE LA META						
Definición de la variable Meta: 1 - PORCENTAJE DE CONSTANCIAS DE ALFABETIZACIÓN OTORGADAS						
Unidad de medida: 25 - NÚMERO						
AÑO	2026		2026		VALOR PROGRAMADO ANUAL	
	VALOR	0.00	AÑO	2026	VALOR	6,630.00
LÍNEA BASE						
METAS	1er.TRIMESTRE		AVANCE TRIMESTRAL OBRA/ACTIVIDAD		4o.TRIMESTRE	
	PROGRAMACIÓN INICIAL	PROGRAMACIÓN ACTUALIZADA	2o.TRIMESTRE	3er.TRIMESTRE	T1+T2+T3+T4	CUMPLIMIENTO DE METAS
	1,118.00		1,428.00	2,499.00	1,585.00	6,630.00
	1,118.00		0.00	0.00	0.00	1,118.00
	2,062.00		0.00	0.00	0.00	2,062.00
	184.44		0.00	0.00	0.00	31.10

PORCENTAJE DE CUMPLIMIENTO ALCANZADO EN EL TRIMESTRE: 184.44 %

# REPORTE DE AVANCE DE GESTIÓN UR 530 - INSTITUTO ESTATAL DE EDUCACIÓN PARA ADULTOS PRIMER TRIMESTRE 2026



Gobierno del Estado

ALINEACIÓN PED:

MATRIZ DE INDICADORES PARA RESULTADOS:

ESTRATEGIA: 04-PROMOVER EL SERVICIO EDUCATIVO EN LA POBLACIÓN VULNERABLE

COMPONENTE: 563-EDUCACIÓN BÁSICA DE NIVEL PRIMARIA OTORGADA A LA POBLACIÓN DE 15 AÑOS Y MÁS EN CONDICIONES DE REZAGO EDUCATIVO

LÍNEAS DE ACCIÓN: 02-IMPLEMENTAR CAMPAÑAS, ACCIONES Y/O PROGRAMAS EN ZONAS PRIORITARIAS A TRAVÉS DE MODELOS HISPANOHABLANTE Y LENGUAS MATERNAS EN LA POBLACIÓN DE LAS OCHO REGIONES DEL ESTADO

ACTIVIDAD: 754-CONOCIMIENTO DEL JOVEN Y ADULTO INSCRITO EN EL SERVICIO DE PRIMARIA HISPANOHABLANTE Y LENGUA MATERNA EVALUADO

UE: 002-COORDINACIONES DE ZONA

PROGRAMA		SUBPROGRAMA		PROYECTO		OBRA/ACTIVIDAD	
171-EDUCACIÓN PARA JÓVENES Y ADULTOS		02-EDUCACIÓN BÁSICA DE NIVEL PRIMARIA A LA POBLACIÓN DE 15 AÑOS Y MÁS EN CONDICIÓN DE REZAGO EDUCATIVO		000--		001-EVALUACIÓN DE LOS CONOCIMIENTOS DE LOS JÓVENES Y ADULTOS INSCRITOS EN LOS SERVICIOS DE PRIMARIA HISPANOHABLANTES Y LENGUA MATERNA.	
POBLACIÓN O ÁREA DE ENFOQUE POTENCIAL:		POBLACIÓN DE 15 AÑOS EN ADELANTE CON REZAGO EDUCATIVO		HOMBRES: 608938		Mujeres: 739150	
TOTAL:						1348088	
PRESUPUESTO ANUAL							
Aprobado		Modificado		EJERCIDO T1		EJERCIDO T2	
106,842,226.74		3,168,695.05		20,550,393.90		0.00	
Aprobado		Modificado		PRESUPUESTO TRIMESTRAL DE LA ACTIVIDAD		EJERCIDO T3	
32,231,634.88		20,550,393.90		Comprometido		0.00	
				Devengado		20,550,393.90	
				TOTAL EJERCIDO AL TRIMESTRE VIGENTE		20,550,393.90	
						% de Ejercicio Vs. Modificado	
						100.00	
DATOS DEL INDICADOR							
Nombre :		PORCENTAJE DE JÓVENES Y ADULTOS DE 15 AÑOS Y MÁS EN CONDICIÓN DE REZAGO EDUCATIVO		Número de indicador :		3264	
Definición :		MUESTRA LA PROPORCIÓN DE ESTUDIANTES INSCRITOS EN EL NIVEL DE EDUCACIÓN PRIMARIA QUE ACREDITARON LOS EXÁMENES EN RELACIÓN CON EL TOTAL EDUCADOS QUE PRESENTARON EXÁMENES DEL NIVEL PRIMARIA EN EL PERIODO					
Método de Cálculo :		(EXÁMENES A NIVEL PRIMARIA ACREDITADOS EN EL PERIODO T / EXÁMENES A NIVEL PRIMARIA PRESENTADOS EN EL PERIODO T)*100		Forma de cálculo del indicador		Sentido Esperado	
Tipo		Dimensión		Frecuencia de Medición		Tipo de Valor	
GESTIÓN		EFICACIA		TRIMESTRAL		FLUJO	
		MEDIOS DE VERIFICACIÓN / FUENTE INFORMACIÓN				SUPUESTO	
		Reportes internos mensuales de exámenes aplicados y acreditados proporcionados por el Área de Informática a la Coordinación de Planeación - Departamento de Planeación - Área de Evaluación y Estadística del Instituto Estatal de Educación para Adultos (IEEA) del estado de Oaxaca. La información no se encuentra disponible públicamente, pero se puede solicitar vía transparencia mediante una solicitud de acceso a la información pública.				ASCENDENTE	
		LOS JÓVENES Y ADULTOS INSCRITOS EN PRIMARIA BUSCAN LA VALIDACIÓN DE SUS CONOCIMIENTOS ADQUIRIDOS.					
DATOS DE LA META							
Definición de la variable Meta:		1 - PORCENTAJE DE JÓVENES Y ADULTOS DE 15 AÑOS Y MÁS EN CONDICIÓN DE REZAGO EDUCATIVO EVALUADOS EN NIVEL PRIMARIA					
Unidad de medida:		25 - NÚMERO					
LÍNEA BASE							
Año		2026		VALOR		VALOR PROGRAMADO ANUAL	
				0.00		43,342.00	
AVANCE TRIMESTRAL OBRA/ACTIVIDAD							
METAS		1er.TRIMESTRE		2o.TRIMESTRE		3er.TRIMESTRE	
PROGRAMACIÓN INICIAL		13,367.00		15,501.00		11,834.00	
PROGRAMACIÓN ACTUALIZADA		13,367.00		0.00		0.00	
METAS ALCANZADAS		15,230.00		0.00		0.00	
PORCENTAJE ALCANZADO TRIMESTRAL		113.94		0.00		0.00	
						CUMPLIMIENTO DE METAS	
						T1+T2+T3+T4	
						43,342.00	
						T1+T2+T3+T4	
						13,367.00	
						T1+T2+T3+T4	
						15,230.00	
						PORCENTAJE ALCANZADO ANUAL	
						35.14	
						PORCENTAJE DE CUMPLIMIENTO ALCANZADO EN EL TRIMESTRE:	
						113.94 %	

# REPORTE DE AVANCE DE GESTIÓN UR 530 - INSTITUTO ESTATAL DE EDUCACIÓN PARA ADULTOS PRIMER TRIMESTRE 2026



Gobierno del Estado

ALINEACIÓN PED:

MATRIZ DE INDICADORES PARA RESULTADOS:

ESTRATEGIA: 04-PROMOVER EL SERVICIO EDUCATIVO EN LA POBLACIÓN VULNERABLE

COMPONENTE: 563-EDUCACIÓN BÁSICA DE NIVEL PRIMARIA OTORGADA A LA POBLACIÓN DE 15 AÑOS Y MÁS EN CONDICIONES DE REZAGO EDUCATIVO

LÍNEAS DE ACCIÓN: 02-IMPLEMENTAR CAMPAÑAS, ACCIONES Y/O PROGRAMAS EN ZONAS PRIORITARIAS A TRAVÉS DE MODELOS HISPANOHABLANTE Y LENGUAS MATERNAS EN LA POBLACIÓN DE LAS OCHO REGIONES DEL ESTADO

ACTIVIDAD: 755-JOVEN Y ADULTO DE 15 AÑOS Y MÁS EN PRIMARIA CERTIFICADO

UE: 003-COORDINACIÓN DE SERVICIOS EDUCATIVOS

PROGRAMA		SUBPROGRAMA		PROYECTO		OBRA/ACTIVIDAD	
171-EDUCACIÓN PARA JÓVENES Y ADULTOS		02-EDUCACIÓN BÁSICA DE NIVEL PRIMARIA A LA POBLACIÓN DE 15 AÑOS Y MÁS EN CONDICIÓN DE REZAGO EDUCATIVO		000--		002-CERTIFICACIÓN DE JÓVENES Y ADULTOS DE 15 AÑOS Y MÁS EN PRIMARIA.	
POBLACIÓN O ÁREA DE ENFOQUE POTENCIAL:		POBLACIÓN DE 15 AÑOS EN ADELANTE CON REZAGO EDUCATIVO		HOMBRES: 608938		MUJERES: 739150	
				TOTAL:		1348088	
<b>RESUPUESTO ANUAL</b>							
Aprobado		EJERCIDO T1		EJERCIDO T2		EJERCIDO T3	
10,404,982.68		1,271,799.53		0.00		0.00	
		10,419,634.35				TOTAL EJERCIDO AL TRIMESTRE VIGENTE	
						1,271,799.53	
<b>RESUPUESTO TRIMESTRAL DE LA ACTIVIDAD</b>							
Aprobado		Comprometido		Ejercido		% de Ejercido Vs. Modificado	
3,437,889.13		1,271,799.53		1,271,799.53		100.00	
<b>DATOS DEL INDICADOR</b>							
Nombre :		PORCENTAJE DE JÓVENES Y ADULTOS DE 15 AÑOS Y MÁS CERTIFICADOS EN NIVEL PRIMARIA		Número de indicador :		3265	
Definición :		MUESTRA LA RELACIÓN ENTRE EL NÚMERO DE CERTIFICADOS A NIVEL PRIMARIA OTORGADOS A PERSONAS DE 15 AÑOS Y MÁS QUE CONCLUYERON A NIVEL PRIMARIA EN EL PERIODO T					
Método de Cálculo :		(CERTIFICADOS DE NIVEL PRIMARIA OTORGADOS EN EL PERIODO T)/JOVENES Y ADULTOS DE 15 AÑOS Y MÁS QUE CONCLUYERON EN EL NIVEL PRIMARIA EN EL PERIODO T)*100					
Tipo		Dimensión		Frecuencia de Medición		Forma de cálculo del indicador	
GESTIÓN		EFICACIA		TRIMESTRAL		PORCENTAJE	
						FLUJO	
						ASCENDENTE	
<b>MEDIOS DE VERIFICACIÓN / FUENTE INFORMACIÓN</b>							
Reportes internos mensuales de jóvenes y adultos de 15 años y más certificados en nivel primaria, proporcionados por el Departamento de Acreditación a la Coordinación de Planeación - Departamento de Planeación - Área de Evaluación y Estadística del Instituto Estatal de Educación para Adultos (IEEA) del estado de Coahuila. La información no se encuentra disponible públicamente, pero se puede solicitar vía transparencia mediante una solicitud de acceso a la información pública.							
<b>DATOS DE LA META</b>							
Definición de la variable Meta: 1 - PORCENTAJE DE JÓVENES Y ADULTOS DE 15 AÑOS Y MÁS CERTIFICADOS EN NIVEL PRIMARIA							
Unidad de medida: 25 - NÚMERO							
<b>LÍNEA BASE</b>							
AÑO		2026		VALOR		VALOR PROGRAMADO ANUAL	
				0.00		2026	
<b>AVANCE TRIMESTRAL OBRA/ACTIVIDAD</b>							
METAS		1er.TRIMESTRE		2o.TRIMESTRE		3er.TRIMESTRE	
PROGRAMACIÓN INICIAL		2,861.00		3,293.00		2,670.00	
PROGRAMACIÓN ACTUALIZADA		0.00		0.00		0.00	
METAS ALCANZADAS		0.00		0.00		0.00	
PORCENTAJE ALCANZADO TRIMESTRAL		0.00		0.00		0.00	
						CUMPLIMIENTO DE METAS	
						T1+T2+T3+T4	
						10,983.00	
						T1+T2+T3+T4	
						2,139.00	
						T1+T2+T3+T4	
						1,634.00	
						PORCENTAJE ALCANZADO ANUAL	
						14.88	
PORCENTAJE DE CUMPLIMIENTO ALCANZADO EN EL TRIMESTRE: 76.39 %							

# REPORTE DE AVANCE DE GESTIÓN UR 530 - INSTITUTO ESTATAL DE EDUCACIÓN PARA ADULTOS PRIMER TRIMESTRE 2026



Gobierno del Estado

ALINEACIÓN PED:

MATRIZ DE INDICADORES PARA RESULTADOS:

ESTRATEGIA: 04-PROMOVER EL SERVICIO EDUCATIVO EN LA POBLACIÓN VULNERABLE

COMPONENTE: 568-EDUCACIÓN BÁSICA DE NIVEL SECUNDARIA OTORGADA A LA POBLACIÓN DE 15 AÑOS Y MÁS EN CONDICIÓN DE REZAGO EDUCATIVO

LÍNEAS DE ACCIÓN: 02-IMPLEMENTAR CAMPAÑAS, ACCIONES Y/O PROGRAMAS EN ZONAS PRIORITARIAS A TRAVÉS DE MODELOS HISPANOHABLANTE Y LENGUAS MATERNAS EN LA POBLACIÓN DE LAS OCHO REGIONES DEL ESTADO

ACTIVIDAD: 757-JOVEN Y ADULTO DE 15 AÑOS Y MÁS EN SECUNDARIA CERTIFICADO

UE: 003-COORDINACIÓN DE SERVICIOS EDUCATIVOS

PROGRAMA		SUBPROGRAMA		PROYECTO		OBRA/ACTIVIDAD	
171-EDUCACIÓN PARA JÓVENES Y ADULTOS		03-EDUCACIÓN BÁSICA DE NIVEL SECUNDARIA A LA POBLACIÓN DE 15 AÑOS Y MÁS EN CONDICIÓN DE REZAGO EDUCATIVO		000--		001-CERTIFICACIÓN A JÓVENES Y ADULTOS DE 15 AÑOS Y MÁS EN SECUNDARIA.	
POBLACIÓN O ÁREA DE ENFOQUE POTENCIAL		POBLACIÓN DE 15 AÑOS EN ADELANTE CON REZAGO EDUCATIVO		HOMBRES: 608938		MUJERES: 739150	
				TOTAL:		1348088	
PRESUPUESTO ANUAL							
Aprobado		EJERCIDO T1		EJERCIDO T2		EJERCIDO T3	
9,704,191.24		185,982.06		0.00		0.00	
0.00		9,704,191.24				185,982.06	
PRESUPUESTO TRIMESTRAL DE LA ACTIVIDAD							
Aprobado		Comprometido		Devengado		Ejercido	
8,701,681.24		185,982.06		185,982.06		185,982.06	
						% de Ejercido Vs. Modificado	
						100.00	
DATOS DEL INDICADOR							
Nombre :		PORCENTAJE DE JÓVENES Y ADULTOS DE 15 AÑOS Y MÁS CERTIFICADOS EN NIVEL SECUNDARIA		Número de indicador :		3266	
Definición :		CANTIDAD DE PERSONAS DE 15 AÑOS Y MÁS CON REZAGO EDUCATIVO QUE HAN RECIBIDO SU CERTIFICADO DONDE ACREDITAN LA CONCLUSIÓN DEL NIVEL DE SECUNDARIA RESPECTO AL NUMERO DE PERSONAS QUE CONCLUYERON NIVEL SECUNDARIA EN EL PERIODO					
Método de Cálculo :		(CERTIFICADOS DE NIVEL SECUNDARIA OTORGADOS EN EL PERIODO T)/PERSONAS QUE CONCLUYERON EL NIVEL SECUNDARIA EN EL PERIODO T *100					
Tipo		Frecuencia de Medición		Forma de cálculo del indicador		Tipo de Valor	
GESTIÓN		EFICACIA		TRIMESTRAL		FLUJO	
				PORCENTAJE		ASCENDENTE	
						Sentido Esperado	
						ASCENDENTE	
Medios de Verificación / Fuente Información							
Reportes internos mensuales de jóvenes y adultos de 15 años y más certificados en nivel secundaria, proporcionados por el Departamento de Acreditación a la Coordinación de Planeación - Departamento de Planeación - Área de Evaluación y Estadística del Instituto Estatal de Educación para Adultos (IEEA) del estado de Oaxaca. La información no se encuentra disponible públicamente, pero se puede solicitar vía transparencia mediante una solicitud de acceso a la información pública.							
AUMENTA LA VALORACIÓN SOCIAL Y LABORAL DE LOS PERFILES POR ESTUDIOS CONCLUIDOS EN SECUNDARIA. LOS JÓVENES Y ADULTOS DE 15 AÑOS Y MÁS BUSCAN OBTENER SU CERTIFICACIÓN EN SECUNDARIA.							
DATOS DE LA META							
Definición de la variable Meta: 1 - PORCENTAJE DE JÓVENES Y ADULTOS DE 15 AÑOS Y MÁS CERTIFICADOS EN NIVEL SECUNDARIA							
Unidad de medida: 25 - NUMERO							
LÍNEA BASE							
AÑO		2026		VALOR		VALOR PROGRAMADO ANUAL	
				0.00		13,950.00	
AVANCE TRIMESTRAL OBRA/ACTIVIDAD							
METAS		1er.TRIMESTRE		2o.TRIMESTRE		3er.TRIMESTRE	
PROGRAMACIÓN INICIAL		3,474.00		4,073.00		3,593.00	
PROGRAMACIÓN ACTUALIZADA		0.00		0.00		0.00	
METAS ALCANZADAS		0.00		0.00		0.00	
PORCENTAJE ALCANZADO TRIMESTRAL		0.00		0.00		0.00	
						CUMPLIMIENTO DE METAS	
						T1+T2+T3+T4	
						13,950.00	
						T1+T2+T3+T4	
						2,810.00	
						T1+T2+T3+T4	
						2,581.00	
						PORCENTAJE ALCANZADO ANUAL	
						18.50	

PORCENTAJE DE CUMPLIMIENTO ALCANZADO EN EL TRIMESTRE: 91.85 %

# REPORTE DE AVANCE DE GESTIÓN UR 530 - INSTITUTO ESTATAL DE EDUCACIÓN PARA ADULTOS PRIMER TRIMESTRE 2026



Gobierno del Estado

ALINEACIÓN PED:

MATRIZ DE INDICADORES PARA RESULTADOS:

ESTRATEGIA: 04-PROMOVER EL SERVICIO EDUCATIVO EN LA POBLACIÓN VULNERABLE

COMPONENTE: 568-EDUCACIÓN BÁSICA DE NIVEL SECUNDARIA OTORGADA A LA POBLACIÓN DE 15 AÑOS Y MÁS EN CONDICIÓN DE REZAGO EDUCATIVO

LÍNEAS DE ACCIÓN: 02-IMPLEMENTAR CAMPAÑAS, ACCIONES Y/O PROGRAMAS EN ZONAS PRIORITARIAS A TRAVÉS DE MODELOS HISPANOHABLANTE Y LENGUAS MATERNAS EN LA POBLACIÓN DE LAS OCHO REGIONES DEL ESTADO

ACTIVIDAD: 1049-CONOCIMIENTO DEL JOVEN Y ADULTO INSCRITO EN EL SERVICIO DE SECUNDARIA HISPANOHABLANTE Y LENGUA MATERNA EVALUADO

UE: 002-COORDINACIONES DE ZONA

PROGRAMA		SUBPROGRAMA		PROYECTO		OBRA/ACTIVIDAD	
171-EDUCACIÓN PARA JÓVENES Y ADULTOS		03-EDUCACIÓN BÁSICA DE NIVEL SECUNDARIA A LA POBLACIÓN DE 15 AÑOS Y MÁS EN CONDICIÓN DE REZAGO EDUCATIVO		000--		002-EVALUACIÓN DE LOS CONOCIMIENTOS DE LOS JÓVENES Y ADULTOS INSCRITOS EN LOS SERVICIOS DE SECUNDARIA HISPANOHABLANTES Y LENGUA MATERNA.	
POBLACIÓN O ÁREA DE ENFOQUE POTENCIAL		POBLACIÓN DE 15 AÑOS EN ADELANTE CON REZAGO EDUCATIVO		HOMBRES: 608938		Mujeres: 739150	
TOTAL:						1348088	
PRESUPUESTO ANUAL							
Aprobado		EJERCIDO T1		EJERCIDO T2		EJERCIDO T3	
16,937,948.51		697,638.15		0.00		0.00	
EJERCIDO T4		EJERCIDO T3		EJERCIDO T2		EJERCIDO T1	
						697,638.15	
TOTAL EJERCIDO AL TRIMESTRE VIGENTE							
PRESUPUESTO TRIMESTRAL DE LA ACTIVIDAD							
Aprobado		Comprometido		Devengado		Ejercido	
5,043,368.51		697,638.15		697,638.15		697,638.15	
% de Ejercicio Vs. Modificado						100.00	
DATOS DEL INDICADOR							
Nombre :		Número de indicador :		3267			
Definición :		CANTIDAD DE EXÁMENES ACREDITADOS A NIVEL SECUNDARIA RESPECTO A LA CANTIDAD DE EXÁMENES PRESENTADOS A NIVEL SECUNDARIA					
Método de Cálculo :		EXÁMENES DE NIVEL SECUNDARIA ACREDITADOS EN EL PERIODO T					
Tipo		Dimensión		Frecuencia de Medición		Forma de cálculo del indicador	
GESTIÓN		EFICACIA		TRIMESTRAL		PORCENTAJE	
						Tipo de Valor	
						FLUJO	
						ASCENDENTE	
MEDIOS DE VERIFICACIÓN / FUENTE INFORMACIÓN							
Reportes internos mensuales de exámenes aplicados y acreditados proporcionados por el Área de Informática a la Coordinación de Planeación - Departamento de Planeación y Estadística del Instituto Estatal de Educación para Adultos (IEEA) del estado de Oaxaca. La información no se encuentra disponible públicamente, pero se puede solicitar vía transparencia mediante una solicitud de acceso a la información pública.							
DATOS DE LA META							
Definición de la variable Meta: 1 - PORCENTAJE DE JÓVENES Y ADULTOS DE 15 AÑOS Y MÁS EN CONDICIÓN DE REZAGO EDUCATIVO EVALUADOS EN NIVEL SECUNDARIA							
Unidad de medida: 25 - NÚMERO							
LÍNEA BASE							
AÑO		2026		VALOR		VALOR PROGRAMADO ANUAL	
				0.00		94,777.00	
AVANCE TRIMESTRAL OBRA/ACTIVIDAD							
METAS		1er.TRIMESTRE		2o.TRIMESTRE		4o.TRIMESTRE	
PROGRAMACIÓN INICIAL		27,853.00		31,769.00		23,605.00	
PROGRAMACIÓN ACTUALIZADA		27,853.00		0.00		0.00	
METAS ALCANZADAS		23,525.00		0.00		0.00	
PORCENTAJE ALCANZADO TRIMESTRAL		84.46		0.00		0.00	
CUMPLIMIENTO DE METAS		T1+T2+T3+T4		T1+T2+T3+T4		T1+T2+T3+T4	
		94,777.00		27,853.00		23,525.00	
ANUAL		PORCENTAJE ALCANZADO ANUAL		24.82		84.46%	



GOBIERNO DEL ESTADO  
DE OAXACA



**EDUCACIÓN PARA ADULTOS**  
INSTITUTO ESTATAL DE EDUCACIÓN PARA ADULTOS

### Programas y Proyectos de Inversión

Programa Normal Estatal 2026		
Programado anual	Ejercido Enero-marzo	Presupuesto por ejercer
\$60,000,000.00	\$ 0.0	\$ 60,000,000.00

Estos recursos corresponden a la aportación Estatal, en cumplimiento a los compromisos contraídos por el Gobierno del Estado.



**RELACIÓN DE BIENES INMUEBLES QUE COMPONEN EL PATRIMONIO**  
**1 de Enero - 31 de Marzo de 2026**  
**(Pesos)**

CUENTA	DESCRIPCIÓN DEL BIEN	SALDO FINAL
12310	TERRENOS	0.00
12330	EDIFICIOS NO RESIDENCIALES	0.00
12351	EDIFICACIÓN HABITACIONAL EN PROCESO	0.00
12352	EDIFICACIÓN NO HABITACIONAL EN PROCESO	0.00
12353	CONSTRUCCIÓN DE OBRAS PARA EL ABASTECIMIENTO DE AGUA, PETRÓLEO, GAS, ELECTRICIDAD Y TELECOMUNICACIÓN	0.00
12354	DIVISIÓN DE TERRENOS Y CONSTRUCCIÓN DE OBRAS DE URBANIZACIÓN EN PROCESO	0.00
12355	CONSTRUCCIÓN DE VÍAS DE COMUNICACIÓN EN PROCESO	0.00
12356	OTRAS CONSTRUCCIONES DE INGENIERÍA CIVIL U OBRA PESADA EN PROCESO	0.00
12357	INSTALACIONES Y EQUIPAMIENTO EN CONSTRUCCIONES EN PROCESO	0.00
12359	TRABAJOS DE ACABADOS EN EDIFICACIONES Y OTROS TRABAJOS ESPECIALIZADOS EN PROCESO	0.00
12361	EDIFICACIÓN HABITACIONAL EN PROCESO	0.00
12362	EDIFICACIÓN NO HABITACIONAL EN PROCESO	0.00
12363	CONSTRUCCIÓN DE OBRAS PARA EL ABASTECIMIENTO DE AGUA, PETRÓLEO, GAS, ELECTRICIDAD Y TELECOMUNICACIÓN	0.00
12364	DIVISIÓN DE TERRENOS Y CONSTRUCCIÓN DE OBRAS DE URBANIZACIÓN	0.00
12365	CONSTRUCCIÓN DE VÍAS DE COMUNICACIÓN EN PROCESO	0.00
12366	OTRAS CONSTRUCCIONES DE INGENIERÍA CIVIL U OBRA PESADA EN PROCESO	0.00
12367	INSTALACIONES Y EQUIPAMIENTO EN CONSTRUCCIONES EN PROCESO	0.00
12369	TRABAJOS DE ACABADOS EN EDIFICACIONES Y OTROS TRABAJOS ESPECIALIZADOS EN PROCESO	0.00
12390	OTROS BIENES INMUEBLES	0.00
		0.00



**RELACIÓN DE BIENES MUEBLES QUE COMPONEN EL PATRIMONIO**  
**1 de Enero - 31 de Marzo de 2026**  
**(Pesos)**

CUENTA	DESCRIPCIÓN DEL BIEN	SALFO FINAL
12411	MUEBLES DE OFICINA Y ESTANTERÍA	2,705,516.51
12412	MUEBLES, EXCEPTO DE OFICINA Y ESTANTERÍA	0.00
12413	EQUIPO DE CÓMPUTO Y DE TECNOLOGÍAS DE LA INFORMACIÓN	2,597,095.21
12419	OTROS MOBILIARIOS Y EQUIPOS DE ADMINISTRACIÓN	39,896.80
12421	EQUIPOS Y APARATOS AUDIOVISUALES	652,823.60
12422	APARATOS DEPORTIVOS	0.00
12423	CÁMARAS FOTOGRÁFICAS Y DE VIDEO	59,859.00
12429	OTRO MOBILIARIO Y EQUIPO EDUCACIONAL Y RECREATIVO	0.00
12431	EQUIPO MÉDICO Y DE LABORATORIO	0.00
12432	INSTRUMENTAL MÉDICO Y DE LABORATORIO	0.00
12441	AUTOMÓVILES Y CAMIONES	14,674,591.39
12443	EQUIPO AEROESPACIAL	0.00
12445	EMBARCACIONES	0.00
12449	OTROS EQUIPOS DE TRANSPORTE	164,350.00
12450	EQUIPO DE DEFENSA Y SEGURIDAD	0.00
12460	EQUIPO DE DEFENSA Y SEGURIDAD	0.00
12462	MAQUINARIA OTROS EQUIPOS Y HERRAMIENTAS	0.00
12463	MAQUINARIA Y EQUIPO INDUSTRIAL	0.00
12464	MAQUINARIA Y EQUIPO DE CONSTRUCCIÓN SISTEMAS DE AIRE ACONDICIONADO, CALEFACCIÓN Y DE REFRIGERACIÓN INDUSTRIAL Y COMERCIAL	0.00
12465	EQUIPO DE COMUNICACIÓN Y TELECOMUNICACIÓN	65,732.04
12466	EQUIPOS DE GENERACIÓN ELÉCTRICA, APARATOS Y ACCESORIOS ELÉCTRICOS	0.00
12467	HERRAMIENTAS Y MÁQUINAS-HERRAMIENTA	0.00
12469	OTROS EQUIPOS 27	0.00
12471	BIENES ARTÍSTICOS, CULTURALES Y CIENTÍFICOS	0.00
12483	AVES	0.00
12484	OVINOS Y CAPRINOS	0.00
12486	EQUINOS	0.00
12487	ESPECIES MENORES Y DE ZOOLOGICO	0.00
12488	ÁRBOLES Y PLANTAS	0.00
12489	OTROS ACTIVOS BIOLÓGICOS	0.00
	<b>SUMA TOTAL:</b>	<b>20,959,864.55</b>



GOBIERNO DEL ESTADO  
DE OAXACA



**EDUCACIÓN PARA ADULTOS**  
INSTITUTO ESTATAL DE EDUCACIÓN PARA ADULTOS

## RELACIÓN DE CUENTAS BANCARIAS PRODUCTIVAS ESPECÍFICAS

1 de Enero - 31 de Marzo de 2026

FONDO, PROGRAMA O CONVENIO	DATOS DE LA CUENTA BANCARIA		
	INSTITUCIÓN BANCARIA	NÚMERO DE CUENTA	FECHA DE APERTURA
RAMO XI	FINANCIERO BANORTE	1349183144	21/01/2026
FAETA 2026	GRUPO FINANCIERO BANORTE	1339898131	15/12/2025



GOBIERNO DEL ESTADO  
DE OAXACA

## RELACIÓN DE ESQUEMAS BURSATILES Y DE COBERTURAS FINANCIERAS ENERO- MARZO 2026.

Esta entidad Económica denominada Instituto Estatal de Educación para Adultos, no cuenta con esquemas bursátiles y coberturas financieras.

**Montos pagados por ayudas y subsidios**  
Primer Informe de Avance de Gestión Financiera enero - marzo 2026

Concepto	Ayuda	Subsidio	Sector (económico o social)	Beneficiario	CURP	RFC	Monto Pagado
<u>Asignaciones destinadas a cubrir las erogaciones que por concepto de apoyos se otorgan a personas físicas que, en su carácter de voluntarios, sin ser servidores públicos, ni estar sujetas a una relación laboral subordinada, coadyuvan de manera temporal y con actividades específicas determinadas en programas de carácter federal, tales como: evaluaciones, encuestas, sondeos, entre otros.</u>	<u>Ayudas sociales a personas</u>			Instituto Estatal de Educación para Adultos		IEE981201AR9	RF 0.00 RE 0.00 \$ 0.00

RF: Recurso Federal  
RE: Recurso Estatal

**INSTITUTO ESTATAL DE EDUCACIÓN PARA ADULTOS**  
**Estado de Situación Financiera Detallado - LDF**  
**Primer Informe de Avance de Gestión Financiera enero-marzo 2026**  
**(PESOS)**

Concepto	31 de marzo 2026	31 de diciembre 2025	Concepto	31 de marzo 2026	31 de diciembre 2025
<b>ACTIVO</b>			<b>PASIVO</b>		
<b>Activo Circulante</b>			<b>Pasivo Circulante</b>		
Efectivo y Equivalentes	30,465,721	7,733,802	Cuentas por Pagar a Corto Plazo	5,115,216	9,835,478
Efectivo			Servicios Personales por Pagar a Corto Plazo		
Bancos/Tesorería			Proveedores por Pagar a Corto Plazo	0	50,223
Bancos/Dependencias y Otros		7,733,802.00	Contratistas por Obras Públicas por Pagar a Corto Plazo	0	57,979
Inversiones Temporales (Hasta 3 meses)			Participaciones y Aportaciones por Pagar a Corto Plazo		
Fondos con Afectación Específica			Transferencias Otorgadas por Pagar a Corto Plazo	0	2,154,246
Depósitos de Fondos de Terceros en Garantía y/o Administración			Intereses, Comisiones y Otros Gastos de la Deuda Pública por Pagar a Corto Plazo		
Otros Efectivos y Equivalentes			Retenciones y Contribuciones por Pagar a Corto Plazo		
Derechos a Recibir Efectivo o Equivalentes	0	0	Devoluciones de la Ley de Ingresos por Pagar a Corto Plazo		
Inversiones Financieras de Corto Plazo			Otras Cuentas por Pagar a Corto Plazo	0	0
Cuentas por Cobrar a Corto Plazo			Documentos por Pagar a Corto Plazo	0	0
Deudores Diversos por Cobrar a Corto Plazo	11,639,694	44,314	Documentos Comerciales por Pagar a Corto Plazo		
Ingresos por Recuperar a Corto Plazo			Documentos con Contratistas por Obras Públicas por Pagar a Corto Plazo		
Deudores por Anticipos de la Tesorería a Corto Plazo			Otros Documentos por Pagar a Corto Plazo		
Préstamos Otorgados a Corto Plazo			Porción a Corto Plazo de la Deuda Pública a Largo Plazo	0	0
Otros Derechos a Recibir Efectivo o Equivalentes a Corto Plazo			Porción a Corto Plazo de la Deuda Pública		
Derechos a Recibir Bienes o Servicios	0	0	Porción a Corto Plazo de Arrendamiento Financiero		
Anticipo a Proveedores por Adquisición de Bienes y Prestación de Servicios a Corto Plazo			Títulos y Valores a Corto Plazo		
Anticipo a Proveedores por Adquisición de Bienes Inmuebles y Muebles a Corto Plazo			Pasivos Diferidos a Corto Plazo	0	0
Anticipo a Proveedores por Adquisición de Bienes Intangibles a Corto Plazo			Ingresos Cobrados por Adelantado a Corto Plazo		
Otros Derechos a Recibir Bienes o Servicios a Corto Plazo			Intereses Cobrados por Adelantado a Corto Plazo		
Inventarios	0	0	Otros Pasivos Diferidos a Corto Plazo		
Inventario de Mercancías para Venta			Fondos y Bienes de Terceros en Garantía y/o Administración a Corto Plazo	0	0
Inventario de Mercancías Terminadas			Plazo		
Inventario de Mercancías en Proceso de Elaboración			Fondos en Garantía a Corto Plazo		
Inventario de Materias Primas, Materiales y Suministros para Producción			Fondos en Administración a Corto Plazo		
Bienes en Tránsito			Fondos Contingentes a Corto Plazo		
Almacenes			Fondos de Fideicomisos, Mandatos y Contratos Análogos a Corto Plazo		
Estimación por Pérdida o Deterioro de Activos Circulantes	0	0	Otros Fondos de Terceros en Garantía y/o Administración a Corto Plazo		
Estimaciones para Cuentas Incobrables por Derechos a Recibir Efectivo o Equivalentes			Valores y Bienes en Garantía a Corto Plazo		
Estimación por Deterioro de Inventarios			Provisiones a Corto Plazo	0	0
Otros Activos Circulantes	0	0	Provisión para Demandas y Juicios a Corto Plazo		
Valores en Garantía			Provisión para Contingencias a Corto Plazo		
Bienes en Garantía (excluye depósitos de fondos)			Otras Provisiones a Corto Plazo		
Bienes Derivados de Embargos, Decomisos, Aseguramientos y Dación en Pago			Otros Pasivos a Corto Plazo	0	0
Adquisición con Fondos de Terceros			Ingresos por Clasificar		
			Recaudación por Participar		
			Otros Pasivos Circulantes		
<b>Total de Activos Circulantes</b>	<b>42,105,415</b>	<b>7,733,802</b>	<b>Total de Pasivos Circulantes</b>	<b>5,115,216</b>	<b>9,835,478</b>
<b>Activo No Circulante</b>			<b>Pasivo No Circulante</b>		
Inversiones Financieras a Largo Plazo			Cuentas por Pagar a Largo Plazo		
Derechos a Recibir Efectivo o Equivalentes a Largo Plazo			Documentos por Pagar a Largo Plazo		
Bienes Inmuebles, Infraestructura y Construcciones en Proceso			Deuda Pública a Largo Plazo		
Bienes Muebles	20,959,865.00	22,444,605.37	Pasivos Diferidos a Largo Plazo		
Activos Intangibles			Fondos y Bienes de Terceros en Garantía y/o en Administración a Largo Plazo		
Depreciación, Deterioro y Amortización Acumulada de Bienes	-18,778,494	-20,591,185	Provisiones a Largo Plazo		
Activos Diferidos			<b>Total de Pasivos No Circulantes</b>	<b>0</b>	<b>0</b>
Estimación por Pérdida o Deterioro de Activos no Circulantes					
Otros Activos no Circulantes			<b>Total del Pasivo</b>	<b>5,115,216</b>	<b>9,835,478</b>
<b>Total de Activos No Circulantes</b>	<b>2,181,371</b>	<b>1,853,421</b>	<b>HACIENDA PÚBLICA/PATRIMONIO</b>		

**INSTITUTO ESTATAL DE EDUCACIÓN PARA ADULTOS**  
Estado de Situación Financiera Detallado - LDF  
Primer Informe de Avance de Gestión Financiera enero-marzo 2026  
(PESOS)

Concepto	31 de marzo 2026	31 de diciembre 2025	Concepto	31 de marzo 2026	31 de diciembre 2025
<b>Total del Activo</b>	<b>44,286,786</b>	<b>9,587,223</b>			
			<b>Hacienda Pública/Patrimonio Contribuido</b>	0	0
			Aportaciones	0	0
			Donaciones de Capital	0	0
			Actualización de la Hacienda Pública/Patrimonio	0	0
			<b>Hacienda Pública/Patrimonio Generado</b>	<b>39,171,570</b>	<b>-248,256</b>
			Resultados del Ejercicio (Ahorro/ Desahorro)	37,491,479	-1,189,669
			Resultados de Ejercicios Anteriores	4,231,935	3,493,253
			Revalúos	0	0
			Reservas	0	0
			Rectificaciones de Resultados de Ejercicios Anteriores	-2,551,840	-2,551,840
			<b>Exceso o Insuficiencia en la Actualización de la Hacienda Pública/Patrimonio</b>	0	0
			Resultado por Posición Monetaria		
			Resultado por Tenencia de Activos no Monetarios		
			<b>Total Hacienda Pública/Patrimonio</b>	<b>39,171,570</b>	<b>-248,256</b>
			<b>Total del Pasivo y Hacienda Pública/Patrimonio</b>	<b>44,286,786</b>	<b>9,587,223</b>

**INSTITUTO ESTATAL DE EDUCACION PARA ADULTOS**  
**Balance Presupuestario - LDF**  
**Primer Informe de Avance de Gestión Financiera enero - marzo 2026**  
**(PESOS)**

Concepto	Estimado/ Aprobado	Devengado	Recaudado/ Pagado
<b>A. Ingresos Totales (A = A1+A2+A3)</b>	217,442,087	<b>30,507,735</b>	<b>30,507,735</b>
A1. Ingresos de Libre Disposición	0	0	0
A2. Transferencias Federales Etiquetadas	217,442,087	30,507,735	30,507,735
A3. Financiamiento Neto			
<b>B. Egresos Presupuestarios<sup>1</sup> (B = B1+B2)</b>	<b>217,442,087</b>	<b>30,507,735</b>	<b>30,507,735</b>
B1. Gasto No Etiquetado (sin incluir Amortización de la Deuda Pública)	0	0	0
B2. Gasto Etiquetado (sin incluir Amortización de la Deuda Pública)	217,442,087	30,507,735	30,507,735
<b>C. Remanentes del Ejercicio Anterior ( C = C1 + C2 )</b>			
C1. Remanentes de Ingresos de Libre Disposición aplicados en el periodo			
C2. Remanentes de Transferencias Federales Etiquetadas aplicados en el periodo			
<b>I. Balance Presupuestario (I = A - B + C)</b>	0	0	0
<b>II. Balance Presupuestario sin Financiamiento Neto (II = I - A3)</b>	0	0	0
<b>III. Balance Presupuestario sin Financiamiento Neto y sin Remanentes del Ejercicio Anterior (III= II - C)</b>	0	0	0

Concepto	Aprobado	Devengado	Pagado
<b>E. Intereses, Comisiones y Gastos de la Deuda (E = E1+E2)</b>	0	0	0
E1. Intereses, Comisiones y Gastos de la Deuda con Gasto No Etiquetado			
E2. Intereses, Comisiones y Gastos de la Deuda con Gasto Etiquetado			
<b>IV. Balance Primario (IV = III + E)</b>	0	0	0

Concepto	Estimado/ Aprobado	Devengado	Recaudado/ Pagado
<b>F. Financiamiento (F = F1 + F2)</b>	0	0	0
F1. Financiamiento con Fuente de Pago de Ingresos de Libre Disposición			
F2. Financiamiento con Fuente de Pago de Transferencias Federales Etiquetadas			
<b>G. Amortización de la Deuda (G = G1 + G2)</b>	0	0	0
G1. Amortización de la Deuda Pública con Gasto No Etiquetado			
G2. Amortización de la Deuda Pública con Gasto Etiquetado			
<b>A3. Financiamiento Neto (A3 = F - G )</b>	0	0	0

Concepto	Estimado/ Aprobado	Devengado	Recaudado/ Pagado
A1. Ingresos de Libre Disposición	0	0	0
<b>A3.1 Financiamiento Neto con Fuente de Pago de Ingresos de Libre Disposición (A3.1 = F1 - G1)</b>	<b>0</b>	<b>0</b>	<b>0</b>
F1. Financiamiento con Fuente de Pago de Ingresos de Libre Disposición	0	0	0
G1. Amortización de la Deuda Pública con Gasto No Etiquetado	0	0	0
B1. Gasto No Etiquetado (sin incluir Amortización de la Deuda Pública)	0	0	0
C1. Remanentes de Ingresos de Libre Disposición aplicados en el periodo			
<b>V. Balance Presupuestario de Recursos Disponibles (V = A1 + A3.1 - B1 + C1)</b>	<b>0</b>	<b>0</b>	<b>0</b>
<b>VI. Balance Presupuestario de Recursos Disponibles sin Financiamiento Neto (VI = V - A3.1)</b>	<b>0</b>	<b>0</b>	<b>0</b>

Concept	Estimado/ Aprobado	Devengado	Recaudado/ Pagado
A2. Transferencias Federales Etiquetadas	217,442,087	30,507,735	30,507,735
<b>A3.2 Financiamiento Neto con Fuente de Pago de Transferencias Federales Etiquetadas (A3.2 = F2 - G2)</b>	<b>0</b>	<b>0</b>	<b>0</b>
F2. Financiamiento con Fuente de Pago de Transferencias Federales Etiquetadas			
G2. Amortización de la Deuda Pública con Gasto Etiquetado			
B2. Gasto Etiquetado (sin incluir Amortización de la Deuda Pública)	217,442,087	30,507,735	30,507,735
C2. Remanentes de Transferencias Federales Etiquetadas aplicados en el periodo			
<b>VII. Balance Presupuestario de Recursos Etiquetados (VII = A2 + A3.2 - B2 + C2)</b>	<b>0</b>	<b>0</b>	<b>0</b>
<b>VIII. Balance Presupuestario de Recursos Etiquetados sin Financiamiento Neto (VIII = VII - A3.2)</b>	<b>0</b>	<b>0</b>	<b>0</b>

**INSTITUTO ESTATAL DE EDUCACIÓN PARA ADULTOS**  
**Estado Analítico de Ingreso Detallado - LDF**  
**Primer Informe de Avance de Gestión Financiera enero - marzo 2026**  
**(PESOS)**

Concepto	Ingreso					Diferencia
	Estimado	Ampliaciones/ (Reducciones)	Modificado	Devengado	Recaudado	
<b>Ingresos de Libre Disposición</b>						
A. Impuestos						
B. Cuotas y Aportaciones de Seguridad Social						
C. Contribuciones de Mejoras						
D. Derechos						
E. Productos						
F. Aprovechamientos						
G. Ingresos por Ventas de Bienes y Servicios						
H. Participaciones (H=h1+h2+h3+h4+h5+h6+h7+h8+h9+h10+h11)						
h1) Fondo General de Participaciones						
h2) Fondo de Fomento Municipal						
h3) Fondo de Fiscalización y Recaudación						
h4) Fondo de Compensación						
h5) Fondo de Extracción de Hidrocarburos						
h6) Impuesto Especial Sobre Producción y Servicios						
h7) 0.136% de la Recaudación Federal Participable						
h8) 3.17% Sobre Extracción de Petróleo						
h9) Gasolinas y Diésel						
h10) Fondo del Impuesto Sobre la Renta						
h11) Fondo de Estabilización de los Ingresos de las Entidades Federativas						
I. Incentivos Derivados de la Colaboración Fiscal (I=i1+i2+i3+i4+i5)						
i1) Tenencia o Uso de Vehículos						
i2) Fondo de Compensación ISAN						
i3) Impuesto Sobre Automóviles Nuevos						
i4) Fondo de Compensación de Repecos-Intermedios						
i5) Otros Incentivos Económicos						
J. Transferencias	0	0	0	0	0	0
K. Convenios						
k1) Otros Convenios y Subsidios						
L. Otros Ingresos de Libre Disposición (L=ll+i2)						
ll) Participaciones en Ingresos Locales						
l2) Otros Ingresos de Libre Disposición						
<b>I. Total de Ingresos de Libre Disposición (I=A+B+C+D+E+F+G+H+I+J+K+L)</b>	<b>0</b>	<b>0</b>	<b>0</b>	<b>0</b>	<b>0</b>	<b>0</b>
<b>Ingresos Excedentes de Ingresos de Libre Disposición</b>						
<b>Transferencias Federales Etiquetadas</b>						
A. Aportaciones (A=a1+a2+a3+a4+a5+a6+a7+a8)						
a1) Fondo de Aportaciones para la Nómina Educativa y Gasto Operativo						
a2) Fondo de Aportaciones para los Servicios de Salud						
a3) Fondo de Aportaciones para la Infraestructura Social						
a4) Fondo de Aportaciones para el Fortalecimiento de los Municipios y de las Demarcaciones Territoriales del Distrito Federal						
a5) Fondo de Aportaciones Múltiples						
a6) Fondo de Aportaciones para la Educación Tecnológica y de Adultos	217,442,087	0	217,442,087	30,507,735	30,507,735	186,934,352
a7) Fondo de Aportaciones para la Seguridad Pública de los Estados y del Distrito Federal						
a8) Fondo de Aportaciones para el Fortalecimiento de las Entidades Federativas						
B. Convenios (B=b1+b2+b3+b4)						
b1) Convenios de Protección Social en Salud						
b2) Convenios de Descentralización						
b3) Convenios de Reasignación						
b4) Otros Convenios y Subsidios						
C. Fondos Distintos de Aportaciones (C=c1+c2)						
c1) Fondo para Entidades Federativas y Municipios Productores de Hidrocarburos						
c2) Fondo Minero						
D. Transferencias, Subsidios y Subvenciones, y Pensiones y Jubilaciones						
E. Otras Transferencias Federales Etiquetadas						
<b>II. Total de Transferencias Federales Etiquetadas (II = A + B + C + D + E)</b>	<b>217,442,087</b>	<b>0</b>	<b>217,442,087</b>	<b>30,507,735</b>	<b>30,507,735</b>	<b>186,934,352</b>
<b>III. Ingresos Derivados de Financiamientos (III = A)</b>						
A. Ingresos Derivados de Financiamientos						
<b>IV. Total de Ingresos (IV = I + II + III)</b>	<b>217,442,087</b>	<b>0</b>	<b>217,442,087</b>	<b>30,507,735</b>	<b>30,507,735</b>	<b>186,934,352</b>
<b>Datos Informativos</b>						
1. Ingresos Derivados de Financiamientos con Fuente de Pago de Ingresos de Libre Disposición						
2. Ingresos Derivados de Financiamientos con Fuente de Pago de Transferencias Federales Etiquetadas						
<b>3. Ingresos Derivados de Financiamientos (3 = 1 + 2)</b>						

**INSTITUTO ESTATAL DE EDUCACION PARA ADULTOS**

**Informe Analítico de la Deuda Pública y Otros Pasivos - LDF**

Del 1 de enero al 31 de marzo de 2026

(PESOS)

Denominación de la Deuda Pública y Otros Pasivos	Saldo al 31 de diciembre del 2025(d)	Disposiciones del Periodo (e)	Amortizaciones del Periodo (f)	Revaluaciones, Reclasificaciones y Otros Ajustes (g)	Saldo Final del Periodo (h) h=d+e-f+g	Pago de Intereses del Periodo (i)	Pago de Comisiones y demás costos asociados durante el Periodo (j)
<b>1. Deuda Pública (I=A+B)</b> A. Corto Plazo (A=a1+a2+a3) a1) Instituciones de Crédito a2) Títulos y Valores a3) Arrendamientos Financieros B. Largo Plazo (B=b1+b2+b3) b1) Instituciones de Crédito b2) Títulos y Valores b3) Arrendamientos Financieros							
<b>2. Otros Pasivos</b>	9,835,478.00				5,115,216.00		
<b>3. Total de la Deuda Pública y Otros Pasivos (3=1+2)</b>	9,835,478.00				5,115,216.00		
<b>4. Deuda Contingente<sup>1</sup> (Informativo)</b> A. Deuda Contingente 1 B. Deuda Contingente 2 C. Deuda Contingente XX							
<b>5. Valor de Instrumentos Bono Cupón Cero<sup>2</sup> (Informativo)</b> A. Instrumento Bono Cupón Cero 1 B. Instrumento Bono Cupón Cero 2 C. Instrumento Bono Cupón Cero XX							

<sup>1</sup> Se refiere a cualquier Financiamiento sin fuente o garantía de pago definida, que sea asumida de manera solidaria o subsidiaria por las Entidades Federativas con sus Municipios, organismos descentralizados y empresas de participación estatal mayoritaria y fideicomisos, locales o municipales, y por los Municipios con sus respectivos organismos descentralizados y empresas de participación municipal mayoritaria.

Obligaciones a Corto Plazo (k)	Monto Contratado (l)	Plazo Pactado (m)	Tasa de Interés (n)	Comisiones y Costos Relacionados (o)	Tasa Efectiva (p)
<b>6. Obligaciones a Corto Plazo (Informativo)</b> A. Crédito 1 B. Crédito 2 C. Crédito XX					



**INSTITUTO ESTATAL DE EDUCACION PARA ADULTOS**  
**Estado Analítico del Ejercicio del Presupuesto de Egresos Detallado - LDF**  
**Clasificación por Objeto del Gasto (Capítulo y Concepto)**  
**Primer Informe de Avance de Gestión Financiera enero - marzo 2026**  
**(PESOS)**

Concepto	Egresos					Subejercicio
	Aprobado	Ampliaciones/ (Reducciones)	Modificado	Devengado	Pagado	
<b>I. Gasto No Etiquetado (I=A+B+C+D+E+F+G+H+I)</b>	<b>0</b>	<b>0</b>	<b>0</b>	<b>0</b>	<b>0</b>	<b>0</b>
A. Servicios Personales (A=a1+a2+a3+a4+a5+a6+a7)	0	0	0	0	0	0
a1) Remuneraciones al Personal de Carácter Permanente	0	0	0	0	0	0
a2) Remuneraciones al Personal de Carácter Transitorio	0	0	0	0	0	0
a3) Remuneraciones Adicionales y Especiales	0	0	0	0	0	0
a4) Seguridad Social	0	0	0	0	0	0
a5) Otras Prestaciones Sociales y Económicas	0	0	0	0	0	0
a6) Previsiones	0	0	0	0	0	0
a7) Pago de Estímulos a Servidores Públicos	0	0	0	0	0	0
B. Materiales y Suministros (B=b1+b2+b3+b4+b5+b6+b7+b8+b9)	0	0	0	0	0	0
b1) Materiales de Administración, Emisión de Documentos y Artículos Oficiales	0	0	0	0	0	0
b2) Alimentos y Utensilios	0	0	0	0	0	0
b3) Materias Primas y Materiales de Producción y Comercialización	0	0	0	0	0	0
b4) Materiales y Artículos de Construcción y de Reparación	0	0	0	0	0	0
b5) Productos Químicos, Farmacéuticos y de Laboratorio	0	0	0	0	0	0
b6) Combustibles, Lubricantes y Aditivos	0	0	0	0	0	0
b7) Vestuario, Blancos, Prendas de Protección y Artículos Deportivos	0	0	0	0	0	0
b8) Materiales y Suministros Para Seguridad	0	0	0	0	0	0
b9) Herramientas, Refacciones y Accesorios Menores	0	0	0	0	0	0
C. Servicios Generales (C=c1+c2+c3+c4+c5+c6+c7+c8+c9)	0	0	0	0	0	0
c1) Servicios Básicos	0	0	0	0	0	0
c2) Servicios de Arrendamiento	0	0	0	0	0	0
c3) Servicios Profesionales, Científicos, Técnicos y Otros Servicios	0	0	0	0	0	0
c4) Servicios Financieros, Bancarios y Comerciales	0	0	0	0	0	0
c5) Servicios de Instalación, Reparación, Mantenimiento y Conservación	0	0	0	0	0	0
c6) Servicios de Comunicación Social y Publicidad	0	0	0	0	0	0
c7) Servicios de Traslado y Viáticos	0	0	0	0	0	0
c8) Servicios Oficiales	0	0	0	0	0	0
c9) Otros Servicios Generales	0	0	0	0	0	0
D. Transferencias, Asignaciones, Subsidios y Otras Ayudas (D=d1+d2+d3+d4+d5+d6+d7+d8+d9)	0	0	0	0	0	0
d1) Transferencias Internas y Asignaciones al Sector Público	0	0	0	0	0	0
d2) Transferencias al Resto del Sector Público	0	0	0	0	0	0
d3) Subsidios y Subvenciones	0	0	0	0	0	0
d4) Ayudas Sociales	0	0	0	0	0	0
d5) Pensiones y Jubilaciones	0	0	0	0	0	0
d6) Transferencias a Fideicomisos, Mandatos y Otros Análogos	0	0	0	0	0	0
d7) Transferencias a la Seguridad Social	0	0	0	0	0	0
d8) Donativos	0	0	0	0	0	0
d9) Transferencias al Exterior	0	0	0	0	0	0
E. Bienes Muebles, Inmuebles e Intangibles (E=e1+e2+e3+e4+e5+e6+e7+e8+e9)	0	0	0	0	0	0
e1) Mobiliario y Equipo de Administración	0	0	0	0	0	0
e2) Mobiliario y Equipo Educativo y Recreativo	0	0	0	0	0	0
e3) Equipo e Instrumental Médico y de Laboratorio	0	0	0	0	0	0
e4) Vehículos y Equipo de Transporte	0	0	0	0	0	0
e5) Equipo de Defensa y Seguridad	0	0	0	0	0	0
e6) Maquinaria, Otros Equipos y Herramientas	0	0	0	0	0	0
e7) Activos Biológicos	0	0	0	0	0	0
e8) Bienes Inmuebles	0	0	0	0	0	0
e9) Activos Intangibles	0	0	0	0	0	0
F. Inversión Pública (F=f1+f2+f3)	0	0	0	0	0	0
f1) Obra Pública en Bienes de Dominio Público	0	0	0	0	0	0
f2) Obra Pública en Bienes Propios	0	0	0	0	0	0
f3) Proyectos Productivos y Acciones de Fomento	0	0	0	0	0	0
G. Inversiones Financieras y Otras Provisiones (G=g1+g2+g3+g4+g5+g6+g7)	0	0	0	0	0	0
g1) Inversiones Para el Fomento de Actividades Productivas	0	0	0	0	0	0
g2) Acciones y Participaciones de Capital	0	0	0	0	0	0
g3) Compra de Títulos y Valores	0	0	0	0	0	0
g4) Concesión de Préstamos	0	0	0	0	0	0
g5) Inversiones en Fideicomisos, Mandatos y Otros Análogos	0	0	0	0	0	0
Fideicomiso de Desastres Naturales (Informativo)	0	0	0	0	0	0
g6) Otras Inversiones Financieras	0	0	0	0	0	0
g7) Provisiones para Contingencias y Otras Erogaciones Especiales	0	0	0	0	0	0
H. Participaciones y Aportaciones (H=h1+h2+h3)	0	0	0	0	0	0
h1) Participaciones	0	0	0	0	0	0
h2) Aportaciones	0	0	0	0	0	0
h3) Convenios	0	0	0	0	0	0
I. Deuda Pública (I=i1+i2+i3+i4+i5+i6+i7)	0	0	0	0	0	0
i1) Amortización de la Deuda Pública	0	0	0	0	0	0
i2) Intereses de la Deuda Pública	0	0	0	0	0	0
i3) Comisiones de la Deuda Pública	0	0	0	0	0	0
i4) Gastos de la Deuda Pública	0	0	0	0	0	0
i5) Costo por Coberturas	0	0	0	0	0	0
i6) Apoyos Financieros	0	0	0	0	0	0
i7) Adeudos de Ejercicios Fiscales Anteriores (ADEFAS)	0	0	0	0	0	0

Concepto	Egresos					Subejercicio
	Aprobado	Ampliaciones/ (Reducciones)	Modificado	Devengado	Pagado	
<b>II. Gasto Etiquetado (II=A+B+C+D+E+F+G+H+I)</b>	<b>217,442,087</b>	<b>0</b>	<b>217,442,087</b>	<b>30,507,735</b>	<b>30,507,735</b>	<b>186,934,352</b>
A. Servicios Personales (A=a1+a2+a3+a4+a5+a6+a7)	0	0	0	0	0	0
a1) Remuneraciones al Personal de Carácter Permanente	0	0	0	0	0	0
a2) Remuneraciones al Personal de Carácter Transitorio	0	0	0	0	0	0
a3) Remuneraciones Adicionales y Especiales	0	0	0	0	0	0
a4) Seguridad Social	0	0	0	0	0	0
a5) Otras Prestaciones Sociales y Económicas	0	0	0	0	0	0
a6) Previsiones	0	0	0	0	0	0
a7) Pago de Estímulos a Servidores Públicos	0	0	0	0	0	0
B. Materiales y Suministros (B=b1+b2+b3+b4+b5+b6+b7+b8+b9)	0	0	0	0	0	0
b1) Materiales de Administración, Emisión de Documentos y Artículos Oficiales	0	0	0	0	0	0
b2) Alimentos y Utensilios	0	0	0	0	0	0
b3) Materias Primas y Materiales de Producción y Comercialización	0	0	0	0	0	0
b4) Materiales y Artículos de Construcción y de Reparación	0	0	0	0	0	0
b5) Productos Químicos, Farmacéuticos y de Laboratorio	0	0	0	0	0	0
b6) Combustibles, Lubricantes y Aditivos	0	0	0	0	0	0
b7) Vestuario, Blancos, Prendas de Protección y Artículos Deportivos	0	0	0	0	0	0
b8) Materiales y Suministros Para Seguridad	0	0	0	0	0	0
b9) Herramientas, Refacciones y Accesorios Menores	0	0	0	0	0	0
C. Servicios Generales (C=c1+c2+c3+c4+c5+c6+c7+c8+c9)	0	0	0	0	0	0
c1) Servicios Básicos	0	0	0	0	0	0
c2) Servicios de Arrendamiento	0	0	0	0	0	0
c3) Servicios Profesionales, Científicos, Técnicos y Otros Servicios	0	0	0	0	0	0
c4) Servicios Financieros, Bancarios y Comerciales	0	0	0	0	0	0
c5) Servicios de Instalación, Reparación, Mantenimiento y Conservación	0	0	0	0	0	0
c6) Servicios de Comunicación Social y Publicidad	0	0	0	0	0	0
c7) Servicios de Traslado y Viáticos	0	0	0	0	0	0
c8) Servicios Oficiales	0	0	0	0	0	0
c9) Otros Servicios Generales	0	0	0	0	0	0
D. Transferencias, Asignaciones, Subsidios y Otras Ayudas (D=d1+d2+d3+d4+d5+d6+d7)	217,442,087	0	217,442,087	30,507,735	30,507,735	186,934,352
d1) Transferencias Internas y Asignaciones al Sector Público	177,074,576	0	177,074,576	30,507,735	30,507,735	146,566,841
d2) Transferencias al Resto del Sector Público	0	0	0	0	0	0
d3) Subsidios y Subvenciones	0	0	0	0	0	0
d4) Ayudas Sociales	40,367,511	0	40,367,511	0	0	40,367,511
d5) Pensiones y Jubilaciones	0	0	0	0	0	0
d6) Transferencias a Fideicomisos, Mandatos y Otros Análogos	0	0	0	0	0	0
d7) Transferencias a la Seguridad Social	0	0	0	0	0	0
d8) Donativos	0	0	0	0	0	0
d9) Transferencias al Exterior	0	0	0	0	0	0
E. Bienes Muebles, Inmuebles e Intangibles (E=e1+e2+e3+e4+e5+e6+e7+e8+e9)	0	0	0	0	0	0
e1) Mobiliario y Equipo de Administración	0	0	0	0	0	0
e2) Mobiliario y Equipo Educativo y Recreativo	0	0	0	0	0	0
e3) Equipo e Instrumental Médico y de Laboratorio	0	0	0	0	0	0
e4) Vehículos y Equipo de Transporte	0	0	0	0	0	0
e5) Equipo de Defensa y Seguridad	0	0	0	0	0	0
e6) Maquinaria, Otros Equipos y Herramientas	0	0	0	0	0	0
e7) Activos Biológicos	0	0	0	0	0	0
e8) Bienes Inmuebles	0	0	0	0	0	0
e9) Activos Intangibles	0	0	0	0	0	0
F. Inversión Pública (F=f1+f2+f3)	0	0	0	0	0	0
f1) Obra Pública en Bienes de Dominio Público	0	0	0	0	0	0
f2) Obra Pública en Bienes Propios	0	0	0	0	0	0
f3) Proyectos Productivos y Acciones de Fomento	0	0	0	0	0	0
G. Inversiones Financieras y Otras Provisiones (G=g1+g2+g3+g4+g5+g6+g7)	0	0	0	0	0	0
g1) Inversiones Para el Fomento de Actividades Productivas	0	0	0	0	0	0
g2) Acciones y Participaciones de Capital	0	0	0	0	0	0
g3) Compra de Títulos y Valores	0	0	0	0	0	0
g4) Concesión de Préstamos	0	0	0	0	0	0
g5) Inversiones en Fideicomisos, Mandatos y Otros Análogos	0	0	0	0	0	0
Fideicomiso de Desastres Naturales (Informativo)	0	0	0	0	0	0
g6) Otras Inversiones Financieras	0	0	0	0	0	0
g7) Provisiones para Contingencias y Otras Erogaciones Especiales	0	0	0	0	0	0
H. Participaciones y Aportaciones (H=h1+h2+h3)	0	0	0	0	0	0
h1) Participaciones	0	0	0	0	0	0
h2) Aportaciones	0	0	0	0	0	0
h3) Convenios	0	0	0	0	0	0
I. Deuda Pública (I=i1+i2+i3+i4+i5+i6+i7)	0	0	0	0	0	0
i1) Amortización de la Deuda Pública	0	0	0	0	0	0
i2) Intereses de la Deuda Pública	0	0	0	0	0	0
i3) Comisiones de la Deuda Pública	0	0	0	0	0	0
i4) Gastos de la Deuda Pública	0	0	0	0	0	0
i5) Costo por Coberturas	0	0	0	0	0	0
i6) Apoyos Financieros	0	0	0	0	0	0
i7) Adeudos de Ejercicios Fiscales Anteriores (ADEFAS)	0	0	0	0	0	0
<b>III. Total de Egresos (III = I + II)</b>	<b>217,442,087</b>	<b>0</b>	<b>217,442,087</b>	<b>30,507,735</b>	<b>30,507,735</b>	<b>186,934,352</b>

**Estado Analítico del Ejercicio del Presupuesto de Egresos Detallado - LDF**  
**Clasificación Administrativa**  
 Primer Informe de Avance de Gestión Financiera enero - marzo 2026  
 (PESOS)

Concepto	Egresos					
	Aprobado	Ampliaciones/ (Reducciones)	Modificado	Devengado	Pagado	Subejercicio
<b>I. Gasto No Etiquetado</b> INSTITUTO ESTATAL DE EDUCACIÓN PARA A	0 0	0 0	0 0	0 0	0 0	0 0
<b>II. Gasto Etiquetado</b> INSTITUTO ESTATAL DE EDUCACIÓN PARA A	217,442,087 217,442,087	0 0	217,442,087 217,442,087	30,507,735 30,507,735	30,507,735 30,507,735	186,934,352 186,934,352
<b>III. Total de Egresos (III = I + II)</b>	217,442,087	0	217,442,087	30,507,735	30,507,735	186,934,352

**INSTITUTO ESTATAL DE EDUCACIÓN PARA ADULTOS**  
**Estado Analítico del Ejercicio del Presupuesto de Egresos Detallado - LDF**  
**Clasificación Funcional (Finalidad y Función)**  
 Primer Informe de Avance de Gestión Financiera enero - marzo 2026  
 (PESOS)

Concepto	Egresos					Subejercicio
	Aprobado	Ampliaciones/ (Reducciones)	Modificado	Devengado	Pagado	
<b>I. Gasto No Etiquetado (I=A+B+C+D)</b>	<b>0</b>	<b>0</b>	<b>0</b>	<b>0</b>	<b>0</b>	<b>0</b>
<b>A. Gobierno (A=a1+a2+a3+a4+a5+a6+a7+a8)</b>	<b>0</b>	<b>0</b>	<b>0</b>	<b>0</b>	<b>0</b>	<b>0</b>
a1) Legislación	0	0	0	0	0	0
a2) Justicia	0	0	0	0	0	0
a3) Coordinación de la Política de Gobierno	0	0	0	0	0	0
a4) Relaciones Exteriores	0	0	0	0	0	0
a5) Asuntos Financieros y Hacendarios	0	0	0	0	0	0
a6) Seguridad Nacional	0	0	0	0	0	0
a7) Asuntos de Orden Público y de Seguridad Interior	0	0	0	0	0	0
a8) Otros Servicios Generales	0	0	0	0	0	0
<b>B. Desarrollo Social (B=b1+b2+b3+b4+b5+b6+b7)</b>	<b>0</b>	<b>0</b>	<b>0</b>	<b>0</b>	<b>0</b>	<b>0</b>
b1) Protección Ambiental	0	0	0	0	0	0
b2) Vivienda y Servicios a la Comunidad	0	0	0	0	0	0
b3) Salud	0	0	0	0	0	0
b4) Recreación, Cultura y Otras Manifestaciones Sociales	0	0	0	0	0	0
b5) Educación	0	0	0	0	0	0
b6) Protección Social	0	0	0	0	0	0
b7) Otros Asuntos Sociales	0	0	0	0	0	0
<b>C. Desarrollo Económico (C=c1+c2+c3+c4+c5+c6+c7+c8+c9)</b>	<b>0</b>	<b>0</b>	<b>0</b>	<b>0</b>	<b>0</b>	<b>0</b>
c1) Asuntos Económicos, Comerciales y Laborales en	0	0	0	0	0	0
c2) Agropecuaria, Silvicultura, Pesca y Caza	0	0	0	0	0	0
c3) Combustibles y Energía	0	0	0	0	0	0
c4) Minería, Manufacturas y Construcción	0	0	0	0	0	0
c5) Transporte	0	0	0	0	0	0
c6) Comunicaciones	0	0	0	0	0	0
c7) Turismo	0	0	0	0	0	0
c8) Ciencia, Tecnología e Innovación	0	0	0	0	0	0
c9) Otras Industrias y Otros Asuntos Económicos	0	0	0	0	0	0
<b>D. Otras No Clasificadas en Funciones Anteriores(D=d1+d2+d3+d4)</b>	<b>0</b>	<b>0</b>	<b>0</b>	<b>0</b>	<b>0</b>	<b>0</b>
d1) Transacciones de la Deuda Pública / Costo Financiero de la Deuda	0	0	0	0	0	0
d2) Transferencias, Participaciones y Aportaciones Entre Diferentes Niveles y Órdenes de Gobierno	0	0	0	0	0	0
d3) Saneamiento del Sistema Financiero	0	0	0	0	0	0
d4) Adeudos de Ejercicios Fiscales Anteriores	0	0	0	0	0	0
<b>II. Gasto Etiquetado (II=A+B+C+D)</b>	<b>217,442,087</b>	<b>0</b>	<b>217,442,087</b>	<b>30,507,735</b>	<b>30,507,735</b>	<b>186,934,352</b>
<b>A. Gobierno (A=a1+a2+a3+a4+a5+a6+a7+a8)</b>	<b>0</b>	<b>0</b>	<b>0</b>	<b>0</b>	<b>0</b>	<b>0</b>
a1) Legislación	0	0	0	0	0	0
a2) Justicia	0	0	0	0	0	0
a3) Coordinación de la Política de Gobierno	0	0	0	0	0	0
a4) Relaciones Exteriores	0	0	0	0	0	0
a5) Asuntos Financieros y Hacendarios	0	0	0	0	0	0
a6) Seguridad Nacional	0	0	0	0	0	0
a7) Asuntos de Orden Público y de Seguridad Interior	0	0	0	0	0	0
a8) Otros Servicios Generales	0	0	0	0	0	0
<b>B. Desarrollo Social (B=b1+b2+b3+b4+b5+b6+b7)</b>	<b>217,442,087</b>	<b>0</b>	<b>217,442,087</b>	<b>30,507,735</b>	<b>30,507,735</b>	<b>186,934,352</b>
b1) Protección Ambiental	0	0	0	0	0	0
b2) Vivienda y Servicios a la Comunidad	0	0	0	0	0	0
b3) Salud	0	0	0	0	0	0
b4) Recreación, Cultura y Otras Manifestaciones Sociales	0	0	0	0	0	0
b5) Educación	217,442,087	0	217,442,087	30,507,735	30,507,735	186,934,352
b6) Protección Social	0	0	0	0	0	0
b7) Otros Asuntos Sociales	0	0	0	0	0	0
<b>C. Desarrollo Económico (C=c1+c2+c3+c4+c5+c6+c7+c8+c9)</b>	<b>0</b>	<b>0</b>	<b>0</b>	<b>0</b>	<b>0</b>	<b>0</b>
c1) Asuntos Económicos, Comerciales y Laborales en	0	0	0	0	0	0
c2) Agropecuaria, Silvicultura, Pesca y Caza	0	0	0	0	0	0
c3) Combustibles y Energía	0	0	0	0	0	0
c4) Minería, Manufacturas y Construcción	0	0	0	0	0	0
c5) Transporte	0	0	0	0	0	0
c6) Comunicaciones	0	0	0	0	0	0
c7) Turismo	0	0	0	0	0	0
c8) Ciencia, Tecnología e Innovación	0	0	0	0	0	0
c9) Otras Industrias y Otros Asuntos Económicos	0	0	0	0	0	0
<b>D. Otras No Clasificadas en Funciones Anteriores (D=d1+d2+d3+d4)</b>	<b>0</b>	<b>0</b>	<b>0</b>	<b>0</b>	<b>0</b>	<b>0</b>
d1) Transacciones de la Deuda Pública / Costo Financiero de la Deuda	0	0	0	0	0	0
d2) Transferencias, Participaciones y Aportaciones Entre Diferentes Niveles y Órdenes de Gobierno	0	0	0	0	0	0
d3) Saneamiento del Sistema Financiero	0	0	0	0	0	0
d4) Adeudos de Ejercicios Fiscales Anteriores	0	0	0	0	0	0
<b>III. Total de Egresos (III = I + II)</b>	<b>217,442,087</b>	<b>0</b>	<b>217,442,087</b>	<b>30,507,735</b>	<b>30,507,735</b>	<b>186,934,352</b>



**INSTITUTO ESTATAL DE EDUCACIÓN PARA ADULTOS**

Estado Analítico del Ejercicio del Presupuesto de Egresos Detallado - LDF

Clasificación de Servicios Personales por Categoría

**Primer Informe de Avance de Gestión Financiera enero - marzo 2026**  
(PESOS)

Concepto	Egresos					Subejercicio
	Aprobado	Ampliaciones/ (Reducciones)	Modificado	Devengado	Pagado	
<b>I. Gasto No Etiquetado (I=A+B+C+D+E+F)</b>						
A. Personal Administrativo	0	0	0	0	0	0
B. Magisterio	0	0	0	0	0	0
C. Servicios de Salud (C=c1+c2)	0	0	0	0	0	0
c1) Personal Administrativo	0	0	0	0	0	0
c2) Personal Médico, paramédico y afin	0	0	0	0	0	0
D. Seguridad Pública	0	0	0	0	0	0
E. Gastos asociados a la implementación de nuevas leyes federales o reformas a las mismas (E=e1+e2)	0	0	0	0	0	0
e1) Nombre del Programa o Ley 1	0	0	0	0	0	0
e2) Nombre del Programa o Ley 2	0	0	0	0	0	0
F. Sentencias laborales definitivas	0	0	0	0	0	0
<b>II. Gasto Etiquetado (I=A+B+C+D+E+F)</b>	<b>123,077,917</b>	<b>0</b>	<b>123,077,917</b>	<b>24,364,593</b>	<b>24,364,593</b>	<b>98,713,323</b>
A. Personal Administrativo	123,077,917	0	123,077,917	24,364,593	24,364,593	98,713,323
B. Magisterio	0	0	0	0	0	0
C. Servicios de Salud (C=c1+c2)	0	0	0	0	0	0
c1) Personal Administrativo	0	0	0	0	0	0
c2) Personal Médico, paramédico y afin	0	0	0	0	0	0
D. Seguridad Pública	0	0	0	0	0	0
E. Gastos asociados a la implementación de nuevas leyes federales o reformas a las mismas (E=e1+e2)	0	0	0	0	0	0
e1) Nombre del Programa o Ley 1	0	0	0	0	0	0
e2) Nombre del Programa o Ley 2	0	0	0	0	0	0
F. Sentencias laborales definitivas	0	0	0	0	0	0
<b>III. Total de Gasto en Servicios Personales (III = I + II)</b>	<b>123,077,917</b>	<b>0</b>	<b>123,077,917</b>	<b>24,364,593</b>	<b>24,364,593</b>	<b>98,713,323</b>



INSTITUTO ESTATAL DE EDUCACIÓN PARA ADULTOS					
Informe sobre Estudios Actuariales enero-marzo 2026 LDF					
	Pensiones y Jubilaciones	Salud	Riesgos de trabajo	Invalidez y vida	Otras prestaciones sociales
<b>Tipo de Sistema</b>	0	0	0	0	0
Prestación laboral o Fondo general para trabajadores del estado o municipio					
Beneficio definido, Contribución definida o Mixto					
<b>Población afiliada</b>	0	0	0	0	0
Activos					
Edad máxima					
Edad mínima					
Edad promedio					
Pensionados y Jubilados					
Edad máxima					
Edad mínima					
Edad promedio					
Beneficiarios					
Promedio de años de servicio (trabajadores activos)					
Aportación individual al plan de pensión como % del salario					
Aportación del ente público al plan de pensión como % del salario					
Crecimiento esperado de los pensionados y jubilados (como %)					
Crecimiento esperado de los activos (como %)					
Edad de Jubilación o Pensión					
Esperanza de vida					
<b>Ingresos del Fondo</b>	0	0	0	0	0
Ingresos Anuales al Fondo de Pensiones					
<b>Nómina anual</b>	0	0	0	0	0
Activos					
Pensionados y Jubilados					
Beneficiarios de Pensionados y Jubilados					
<b>Monto mensual por pensión</b>	0	0	0	0	0
Máximo					
Mínimo					
Promedio					
<b>Monto de la reserva</b>					
<b>Valor presente de las obligaciones</b>	0	0	0	0	0
Pensiones y Jubilaciones en curso de pago					
Generación actual					
Generaciones futuras					
<b>Valor presente de las contribuciones asociadas a los sueldos futuros de cotización X%</b>	0	0	0	0	0
Generación actual					
Generaciones futuras					
<b>Valor presente de aportaciones futuras</b>	0	0	0	0	0
Generación actual					
Generaciones futuras					
Otros Ingresos					
<b>Déficit/superávit actuarial</b>	0	0	0	0	0
Generación actual					
Generaciones futuras					
<b>Periodo de suficiencia</b>	0	0	0	0	0
Año de descapitalización					
Tasa de rendimiento					
<b>Estudio actuarial</b>	0	0		0	0
Año de elaboración del estudio actuarial					
Empresa que elaboró el estudio actuarial					