



GOBIERNO DEL ESTADO
DE OAXACA

Instituto Estatal de Educación para Adultos IEEA Resultados Generales Introducción

De acuerdo al cálculo realizado con base en los Resultados del Censo de Población y Vivienda 2020, INEGI, Oaxaca se ubica en el segundo lugar a nivel nacional con mayor rezago educativo con una tasa de 45.3 %, es decir, 45 de cada 100 oaxaqueños de 15 años y más no cuentan con educación básica concluida. Este rezago se conforma por 351,511 personas que no saben leer y escribir, 385,999 sin primaria terminada, y 610,578 sin secundaria terminada, para un total de 1,348,088 oaxaqueños en condición de rezago educativo.

Objetivos

El Instituto Estatal de Educación para Adultos IEEA, tiene como fin primordial contribuir a la disminución del rezago educativo, al proporcionar educación básica de calidad a personas jóvenes y adultas mayores de 15 años, con un alto sentido de responsabilidad y humanismo, a través del Modelo de Educación para la Vida y el Trabajo (MEVyT), en un marco de respeto a la diversidad cultural y lingüística para contribuir a la formación de una sociedad justa y equitativa que responda al derecho de la educación.

Para lograr estos objetivos, el Instituto Estatal de Educación para los Adultos (IEEA), se ha enfocado en atender de manera prioritaria a los grupos de población analfabeta distribuidos en las regiones del estado, considerando las vertientes de atención en español como en lengua indígena. Las políticas de alfabetización y certificación de primaria y secundaria están orientadas a disminuir las brechas de género entre la población de 15 años y más, al canalizar la atención de manera potenciada a la población femenina, en sus dos vertientes de atención.

Metas Alcanzadas

Las metas programadas para el periodo Enero-Diciembre 2024 se conforman de la siguiente manera:

Educando Atendido: Son todas aquellas personas que han recibido algún servicio educativo durante el año.



GOBIERNO DEL ESTADO
DE OAXACA



Cuadro1. Educación para adultos. Logros obtenidos en el periodo Enero-Diciembre del 2024.

Nivel	Logros al periodo
Inicial	3,390
Intermedio	9,653
Avanzado	18,156
Total	31,199

Fuente: S.A.S.A., Instituto Estatal de Educación para Adultos.

En el cuadro1 se muestra la cobertura de los servicios educativos con el ingreso de nuevos educandos a círculos de estudio de alfabetización, primaria y secundaria.

Educando Alfabetizado (UCN Inicial): Todas aquellas personas que aprendieron a leer, escribir y matemáticas básicas.

Usuario que Concluye Nivel (UCN Intermedio y Avanzado): Educando que acredita todos los módulos del nivel educativo en el que se encuentra inscrito.

Cuadro 2a. Educación para adultos. Metas de usuarios que concluyen nivel y logros obtenidos en el periodo Enero–Diciembre del 2024.

Nivel Educativo	Meta Anual	Logro al periodo	% Avance de cumplimiento
Inicial	6,630	5,017	75.7%
Intermedio	8,410	14,269	169.7%
Avanzado	12,950	17,454	134.8%
Total	27,990	36,740	131.3%

Fuente: S.A.S.A., Instituto Estatal de Educación para Adultos.



GOBIERNO DEL ESTADO
DE OAXACA

El cuadro 2a muestra los porcentajes de cumplimiento del periodo Enero–Diciembre del 2024, para el caso de los educandos alfabetizados se consiguió un avance de la meta anual del 75.7 %, para el caso de la meta de los usuarios que concluyen nivel en intermedio se logró un avance del 169.7 % y en avanzado se alcanzó el 134.8% en lo que va del periodo, haciendo un total del 131.3 % respecto a la meta y logro total. Es evidente que se han logrado mejores resultados durante este periodo; sin embargo, se están estableciendo estrategias necesarias para llegar a los objetivos planteados.

Beneficiarios en Lenguas Indígenas
(Personas)

Lengua	Educandos Registrados
Chatino	85
Chinanteco	571
Huave	231
Mazateco	1,163
Mixe	892
Mixteco	1,309
Triqui	228
Zapoteco	648
Total	5,127

Fuente: S.A.S.A., Instituto Estatal de Educación para Adultos.

La conservación de las lenguas maternas y la inclusión de los pueblos indígenas en la agenda educativa, se ha impulsado mediante el Programa de Alfabetización en lenguas indígenas. Oaxaca es un referente nacional por la diversidad lingüística del programa.

Con la finalidad de conservar las lenguas maternas en la entidad e incluir a los pueblos indígenas, el IEEA ha impulsado el MEVyT Indígena Bilingüe (MIB), lo que colocó a Oaxaca como un referente nacional por la diversidad lingüística, ya que posee un catálogo y materiales educativos en nueve lenguas originarias: Chatino, Chinanteco, Cuicateco, Huave, Mazateco, Mixe, Mixteco, Triqui y Zapoteco. Actualmente se atienden a 5,127 jóvenes y adultos en las distintas variantes de 8 lenguas.



GOBIERNO DEL ESTADO
DE OAXACA



EDUCACIÓN PARA ADULTOS
INSTITUTO ESTATAL DE EDUCACIÓN PARA ADULTOS

Importancia de las Acciones

La educación para adultos ayuda a contribuir a asegurar una mayor cobertura, inclusión y equidad educativa entre todos los grupos de la población para la construcción de una sociedad más justa, mediante servicios educativos para la población de 15 años o más.

A través del Modelo Educativo para la Vida y el Trabajo (MEVyT) se plantea una educación flexible, con participación de los sectores social y privado, promueve para las personas jóvenes y adultas del estado de Oaxaca para atender de manera pertinente a los diferentes sectores de la población; se integra con las vertientes: MEVyT hispanohablante, para población hispanohablante; MEVyT para Primaria 10-14, para niñas/os y jóvenes de 10 a 14 años; MEVyT Indígena Bilingüe (MIB), para la atención educativa de poblaciones indígenas; MEVyT en Braille, para las personas en situación de discapacidad visual y auditiva; y MEVyT Indígena Bilingüe Urbano (MIBU), para las personas originarias de las culturas indígenas que viven en zonas urbanas.

En el periodo Enero–Diciembre del 2024, el IEEA cuenta con 136 plazas comunitarias en operación. Estos espacios educativos, cuentan con equipos de cómputo, internet y biblioteca, en donde se dan asesorías y se fomenta el uso de las Tecnologías de la información y comunicación (TIC´s).

Las acciones educativas se desarrollan con el apoyo de Personas Voluntarias Beneficiarias de Subsidio quienes proporcionan las asesorías, por ello la formación tiene como propósito proporcionar los elementos básicos para favorecer el aprendizaje de los adultos mediante la dotación de metodologías que se aplican en el Modelo de Educación para la Vida y el Trabajo.



GOBIERNO DEL ESTADO
DE OAXACA

Durante este periodo se contó con la participación de 1,549 asesores educativos tanto en el modelo hispano-hablante como en el modelo indígena bilingüe; así mismo, el quehacer educativo del Instituto logró que 37,683 personas obtuvieran su certificado de estudios de primaria y secundaria.

Cobertura Geográfica

Cuadro3. Cobertura geográfica de los servicios educativos del IEEA.

Región	Número de municipios en atención	Número de localidades en atención	Número de círculos de estudio
Cañada	27	216	189
Costa	42	242	257
Istmo	39	183	488
Mixteca	109	412	340
Papaloapan	18	196	223
Sierra Norte	57	147	263
Sierra Sur	53	198	175
Valles Centrales	112	271	597
Total	457	1,865	2,532

Fuente: S.A.S.A., Instituto Estatal de Educación para Adultos.

Con el fin de incrementar la atención educativa y acercar los servicios a las zonas de mayor rezago educativo, durante el periodo Enero–Diciembre del 2024 se brindó atención a los educandos a través de 2,532 círculos de estudio distribuidos en 1,865 localidades, de 457 municipios de la entidad.



Población beneficiada

Cuadro4. Distribución de educandos atendidos por sexo.

Región	Mujeres	Hombres	Total
Cañada	1,155	592	1,747
Costa	2,198	1,185	3,383
Istmo	4,473	3,025	7,498
Mixteca	2,769	1,413	4,182
Papaloapan	1,931	1,213	3,144
Sierra Norte	1,422	638	2,060
Sierra Sur	998	622	1,620
Valles Centrales	4,614	2,951	7,565
Total	19,560	11,639	31,199

Fuente: S.A.S.A., Instituto Estatal de Educación para Adultos.

Los beneficiarios directos del programa son los educandos que han recibido algún servicio educativo durante el periodo Enero–Diciembre del 2024. Estos suman 31,199 oaxaqueños, siendo 63 % beneficiarias mujeres y el 37 % hombres. Con lo cual se cumple el objetivo de incrementar la escolaridad en mujeres para disminuir las desigualdades de género.



GOBIERNO DEL ESTADO
DE OAXACA



EDUCACIÓN PARA ADULTOS
INSTITUTO ESTATAL DE EDUCACIÓN PARA ADULTOS

Indicadores de Resultados
INFORME DE RESULTADOS GENERALES 2024
GASTO FEDERALIZADO 2024

DESCRIPCIÓN	PROGRAMADO ANUAL	EJERCIDO ENERO-DICIEMBRE	PRESUPUESTO POR EJERCER
Servicios Personales	\$113,337,462.05	\$113,337,462.05	\$0.0
Gastos de Operación	\$119,259,487.00	\$119,259,487.00	\$0.0
TOTAL	\$232,596,949.05	\$232,596,949.05	\$0.0

Los recursos presupuestarios autorizados y otorgados por la Federación para el período Enero – Diciembre del 2024 destinados a la educación de jóvenes y adultos, asciende a la cantidad de \$ 232,596,949.05 pesos. De este monto, el 86 POR CIENTO, CORRESPONDE A LAS APORTACIONES DEL Ramo 33 FAETA CAPITAL y el 14 por ciento restante, son recursos provenientes del Ramo 11 “ATENCIÓN A LA DEMANDA DE EDUCACIÓN PARA ADULTOS”.

- A través del Ramo 33 FAETA CAPITAL, la Federación autorizó la cantidad de \$ 203,661,949.05 pesos. Estos recursos son destinados para cubrir los Servicios Personales y Gastos de Operación del Programa; fue autorizado para los gastos de operación (Cap. 2000 Materiales y Suministros, Cap. 3000 Servicios Generales y Cap. 4000 Ayudas Sociales).
- Mediante la firma del Convenio Específico de colaboración entre INEA e IEEA, denominado: “Programa de Educación para Adultos (INEA)”, se obtuvieron recursos provenientes del Ramo 11 por un importe de \$ 28,935,000.00 pesos. Este recurso, fue autorizado, para cubrir la gratificación de personas voluntarias beneficiarias del subsidio.

Gobierno del Estado de Oaxaca
UR: 530 - INSTITUTO ESTATAL DE EDUCACIÓN PARA ADULTOS
Estado de Actividades
Del 1° de enero al 31 de diciembre de 2024 y 2023
(Cifras en Pesos)



CONCEPTO	2024	2023
INGRESOS Y OTROS BENEFICIOS		
INGRESOS DE GESTIÓN		
IMPUESTOS	0	0
CUOTAS Y APORTACIONES DE SEGURIDAD SOCIAL	0	0
CONTRIBUCIONES DE MEJORAS	0	0
DERECHOS	0	0
PRODUCTOS	0	0
APROVECHAMIENTOS	0	0
INGRESOS POR VENTA DE BIENES Y PRESTACIÓN DE SERVICIOS	0	0
PARTICIPACIONES, APORTACIONES, CONVENIOS, INCENTIVOS DERIVADOS DE LA COLABORACIÓN FISCAL, FONDOS DISTINTOS DE APORTACIONES, TRANSFERENCIAS, ASIGNACIONES, SUBSIDIOS Y SUBVENCIONES	294,635,150	267,908,342
PARTICIPACIONES, APORTACIONES, CONVENIOS, INCENTIVOS DERIVADOS DE LA COLABORACIÓN FISCAL Y FONDOS DISTINTOS DE APORTACIONES	0	0
TRANSFERENCIAS, ASIGNACIONES, SUBSIDIOS Y SUBVENCIONES, Y PENSIONES Y JUBILACIONES	294,635,150	267,908,342
OTROS INGRESOS Y BENEFICIOS		
INGRESOS FINANCIEROS	0	0
INCREMENTO POR VARIACIÓN DE INVENTARIOS	0	0
DISMINUCIÓN DEL EXCESO DE ESTIMACIONES POR PÉRDIDA O DETERIORO U OBSOLESCENCIA	0	0
DISMINUCIÓN DEL EXCESO DE PROVISIONES	0	0
OTROS INGRESOS Y BENEFICIOS VARIOS	0	0
TOTAL DE INGRESOS Y OTROS BENEFICIOS	294,635,150	267,908,342
GASTOS Y OTRAS PÉRDIDAS		
GASTOS DE FUNCIONAMIENTO		
SERVICIOS PERSONALES	0	0
MATERIALES Y SUMINISTROS	0	0
SERVICIOS GENERALES	0	0
TRANSFERENCIAS, ASIGNACIONES, SUBSIDIOS Y OTRAS AYUDAS	294,635,134	267,852,799
TRANSFERENCIAS INTERNAS Y ASIGNACIONES AL SECTOR PÚBLICO	160,688,175	166,274,870
TRANSFERENCIAS AL RESTO DEL SECTOR PÚBLICO	0	0
SUBSIDIOS Y SUBVENCIONES	133,946,959	73,983,884
AYUDAS SOCIALES	0	27,594,045
PENSIONES Y JUBILACIONES	0	0
TRANSFERENCIAS A FIDEICOMISOS, MANDATOS Y CONTRATO ANÁLOGOS	0	0
TRANSFERENCIAS A LA SEGURIDAD SOCIAL	0	0
DONATIVOS	0	0
TRANSFERENCIAS AL EXTERIOR	0	0
PARTICIPACIONES Y APORTACIONES		
PARTICIPACIONES	0	0
APORTACIONES	0	0
CONVENIOS	0	0
INTERESES, COMISIONES Y OTROS GASTOS DE LA DEUDA PÚBLICA		
INTERESES DE LA DEUDA PÚBLICA	0	0
COMISIONES DE LA DEUDA PÚBLICA	0	0
GASTOS DE LA DEUDA PÚBLICA	0	0
COSTO POR COBERTURAS	0	0
APOYOS FINANCIEROS	0	0
OTROS GASTOS Y PÉRDIDAS EXTRAORDINARIAS	1,090,855	4,277,394
ESTIMACIONES, DEPRECIACIONES, DETERIOROS, OBSOLESCENCIA Y AMORTIZACIONES	1,090,855	4,277,394
PROVISIONES	0	0
DISMINUCIÓN DE INVENTARIOS	0	0
AUMENTO POR INSUFICIENCIA DE ESTIMACIONES POR PÉRDIDA O DETERIORO U OBSOLESCENCIA	0	0
AUMENTO POR INSUFICIENCIA DE PROVISIONES	0	0
OTROS GASTOS	0	0
INVERSIÓN PÚBLICA		
INVERSIÓN PÚBLICA NO CAPITALIZABLE	0	0
TOTAL DE GASTOS Y OTRAS PERDIDAS	295,725,989	272,130,193
RESULTADOS DEL EJERCICIO (AHORRO/DESAHORRO)	-1,090,839	-4,221,850



Jefe del Departamento de Recursos
Financieros-Tesorero
MARCOS MARCELL SORIANO CARRILLO

Jefe de la Unidad Administrativa
GILBERTO GARCÍA LEYVA

DIRECTOR GENERAL
LIC. REYNALDO MACAÑA GARCÍA

Gobierno del Estado de Oaxaca
UR: 530 - INSTITUTO ESTATAL DE EDUCACIÓN PARA ADULTOS
Estado de Situación Financiera
Al 31 de diciembre de 2024 y 2023
(Cifras en Pesos)



CONCEPTO	2024	2023	CONCEPTO	2024	2023
ACTIVO			PASIVO		
ACTIVO CIRCULANTE			PASIVO CIRCULANTE		
EFFECTIVO Y EQUIVALENTES	4,908,957	7,001,302	CUENTAS POR PAGAR A CORTO PLAZO	7,121,096	19,570,972
DERECHOS A RECIBIR EFECTIVO O EQUIVALENTES	44,314	10,382,851	DOCUMENTOS POR PAGAR A CORTO PLAZO	0	0
DERECHOS A RECIBIR BIENES O SERVICIOS	0	0	PORCIÓN A CORTO PLAZO DE LA DEUDA PÚBLICA A LARGO PLAZO	0	0
INVENTARIOS	0	0	TÍTULOS Y VALORES A CORTO PLAZO	0	0
ALMACENES	0	0	PASIVOS DIFERIDOS A CORTO PLAZO	0	0
ESTIMACIÓN POR PÉRDIDA O DETERIORO DE ACTIVOS CIRCULANTES	0	0	FONDOS Y BIENES DE TERCEROS EN GARANTÍA Y/O ADMINISTRACIÓN A CORTO PLAZO	0	0
OTROS ACTIVOS CIRCULANTES	0	0	PROVISIONES A CORTO PLAZO	0	0
TOTAL DE ACTIVOS CIRCULANTES	4,953,270	17,384,153	TOTAL DE PASIVOS CIRCULANTES	7,121,096	19,570,972
ACTIVO NO CIRCULANTE			PASIVO NO CIRCULANTE		
INVERSIONES FINANCIERAS A LARGO PLAZO	0	0	CUENTAS POR PAGAR A LARGO PLAZO	0	0
DERECHOS A RECIBIR EFECTIVO O EQUIVALENTES A LARGO PLAZO	0	0	DOCUMENTOS POR PAGAR A LARGO PLAZO	0	0
BIENES INMUEBLES, INFRAESTRUCTURA Y CONSTRUCCIONES EN PROCESO	0	0	DEUDA PÚBLICA A LARGO PLAZO	0	0
BIENES MUEBLES	25,518,010	23,739,955	PASIVOS DIFERIDOS A LARGO PLAZO	0	0
ACTIVOS INTANGIBLES	0	0	FONDOS Y BIENES DE TERCEROS EN GARANTÍA Y/O ADMINISTRACIÓN A LARGO PLAZO	0	0
DEPRECIACIÓN, DETERIORO Y AMORTIZACIÓN ACUMULADA DE BIENES	-21,655,582	-27,985,843	PROVISIONES A LARGO PLAZO	0	0
ACTIVOS DIFERIDOS	0	0	TOTAL DE PASIVOS NO CIRCULANTES	0	0
ESTIMACIÓN POR PÉRDIDA O DETERIORO DE ACTIVOS NO CIRCULANTES	0	0			
OTROS ACTIVOS NO CIRCULANTES	0	0	TOTAL DEL PASIVO	7,121,096	19,570,972
TOTAL DE ACTIVOS NO CIRCULANTES	1,862,427	-4,245,888	HACIENDA PÚBLICA/PATRIMONIO		
TOTAL DEL ACTIVO	6,815,698	13,138,265	HACIENDA PÚBLICA/PATRIMONIO CONTRIBUIDO	0	0
			APORTACIONES	0	0
			DONACIONES DE CAPITAL	0	0
			ACTUALIZACIÓN DE LA HACIENDA PÚBLICA/PATRIMONIO	0	0
			HACIENDA PÚBLICA/PATRIMONIO GENERADO	-305,398	-6,432,707
			Resultados del Ejercicio (Ahorro/Desahorro)	-1,090,839	-4,221,850
			RESULTADOS DE EJERCICIOS ANTERIORES	3,337,281	340,984
			REVALUOS	0	0
			RESERVAS	0	0
			RECTIFICACIONES DE RESULTADOS DE EJERCICIOS ANTERIORES	-2,551,840	-2,551,840
			EXCESO O INSUFICIENCIA EN LA ACTUALIZACIÓN DE LA HACIENDA PÚBLICA/PATRIMONIO	0	0
			RESULTADO POR POSICIÓN MONETARIA	0	0
			RESULTADO POR TENENCIA DE ACTIVOS NO MONETARIOS	0	0
			TOTAL HACIENDA PÚBLICA/PATRIMONIO	-305,398	-6,432,707
			TOTAL DEL PASIVO Y HACIENDA PÚBLICA/PATRIMONIO	6,815,698	13,138,265



JEFE DEL DEPARTAMENTO DE RECURSOS FINANCIEROS-TESORERO
MARCOS MARCELL SORIANO CARRILLO

JEFE DE LA UNIDAD ADMINISTRATIVA
GILBERTO GARCÍA LEYVA

DIRECTOR GENERAL
LIC. REYNALDO MAGAÑA GARCÍA

Bajo protesta de decir verdad declaramos que los Estados Financieros y sus notas, son razonablemente correctos y son responsabilidad del emisor.

Gobierno del Estado de Oaxaca
UR: 530 - INSTITUTO ESTATAL DE EDUCACIÓN PARA ADULTOS
Estado de Variación en la Hacienda Pública
Del 1° de enero al 31 de diciembre de 2024
(Cifras en Pesos)



Concepto	Hacienda Pública/ Patrimonio Contribuido	Hacienda Pública/ Patrimonio Generado de Ejercicios Anteriores	Hacienda Pública/ Patrimonio Generado del Ejercicio	Exceso o Insuficiencia en la Actualización de la Hacienda Pública/Patrimonio	Total
Hacienda Pública/Patrimonio Contribuido Neto de 2023	0				0
Aportaciones	0				0
Donaciones de Capital	0				0
Actualización de la Hacienda Pública/Patrimonio	0				0
Hacienda Pública/Patrimonio Generado Neto de 2023		-2,248,984	-4,183,723		-6,432,707
Resultados del Ejercicio (Ahorro/Desahorro)			-4,183,723		-4,183,723
Resultados de Ejercicios Anteriores		302,856			302,856
Revalúos		0			0
Reservas		0			0
Rectificaciones de Resultados de Ejercicios Anteriores		-2,551,840			-2,551,840
Exceso o Insuficiencia en la Actualización de la Hacienda Pública/Patrimonio Neto de 2023				0	0
Resultado por Posición Monetaria				0	0
Resultado por Tenencia de Activos no Monetarios				0	0
Hacienda Pública/Patrimonio Neto Final de 2023	0	-2,248,984	-4,183,723	0	-6,432,707
Cambios en la Hacienda Pública/Patrimonio Contribuido Neto de 2024	0				0
Aportaciones	0				0
Donaciones de Capital	0				0
Actualización de la Hacienda Pública/Patrimonio	0				0
Variaciones de la Hacienda Pública/Patrimonio Generado Neto de 2024		3,034,425	3,092,884		6,127,309
Resultados del Ejercicio (Ahorro/Desahorro)			-1,090,839		-1,090,839
Resultados de Ejercicios Anteriores		3,034,425	4,183,723		7,218,148
Revalúos			0		0
Reservas			0		0
Rectificaciones de Resultados de Ejercicios Anteriores					0
Cambios en el Exceso o Insuficiencia en la Actualización de la Hacienda Pública/Patrimonio Neto de 2024				0	0
Resultado por Posición Monetaria				0	0
Resultado por Tenencia de Activos no Monetarios				0	0
Hacienda Pública/Patrimonio Neto Final de 2024	0	785,441	-1,090,839	0	-305,398



JEFE DEL DEPARTAMENTO DE RECURSOS
FINANCIEROS-TESORERO
MARCOS MARCELL SORIANO CARRILLO

JEFE DE LA UNIDAD ADMINISTRATIVA
GILBERTO GARCÍA LEYVA

DIRECTOR GENERAL
LIC. REYNALDO MAGAÑA GARCÍA

Bajo protesta de decir verdad declaramos que los Estados Financieros y sus notas, son razonablemente correctos y son responsabilidad del emisor.

Gobierno del Estado de Oaxaca
UR: 530 - INSTITUTO ESTATAL DE EDUCACIÓN PARA ADULTOS
Estado de Cambios en la Situación Financiera
Del 1° de enero al 31 de diciembre de 2024
(Cifras en Pesos)



CONCEPTO	ORIGEN	APLICACIÓN
ACTIVO	12,652,828	6,330,260
ACTIVO CIRCULANTE	12,430,883	0
EFFECTIVO Y EQUIVALENTES	2,092,345	0
DERECHOS A RECIBIR EFECTIVO O EQUIVALENTES	10,338,538	0
DERECHOS A RECIBIR BIENES O SERVICIOS	0	0
INVENTARIOS	0	0
ALMACENES	0	0
ESTIMACIÓN POR PÉRDIDA O DETERIORO DE ACTIVOS CIRCULANTES	0	0
OTROS ACTIVOS CIRCULANTES	0	0
ACTIVO NO CIRCULANTE	221,945	6,330,260
INVERSIONES FINANCIERAS A LARGO PLAZO	0	0
DERECHOS A RECIBIR EFECTIVO O EQUIVALENTES A LARGO PLAZO	0	0
BIENES INMUEBLES, INFRAESTRUCTURA Y CONSTRUCCIONES EN PROCESO	0	0
BIENES MUEBLES	221,945	0
ACTIVOS INTANGIBLES	0	0
DEPRECIACIÓN, DETERIORO Y AMORTIZACIÓN ACUMULADA DE BIENES	0	6,330,260
ACTIVOS DIFERIDOS	0	0
ESTIMACIÓN POR PÉRDIDA O DETERIORO DE ACTIVOS NO CIRCULANTES	0	0
OTROS ACTIVOS NO CIRCULANTES	0	0
PASIVO	0	12,449,876
PASIVO CIRCULANTE	0	12,449,876
CUENTAS POR PAGAR A CORTO PLAZO	0	12,449,876
DOCUMENTOS POR PAGAR A CORTO PLAZO	0	0
PORCIÓN A CORTO PLAZO DE LA DEUDA PÚBLICA A LARGO PLAZO	0	0
TÍTULOS Y VALORES A CORTO PLAZO	0	0
PASIVOS DIFERIDOS A CORTO PLAZO	0	0
FONDOS Y BIENES DE TERCEROS EN GARANTÍA Y/O ADMINISTRACIÓN A CORTO PLAZO	0	0
PROVISIONES A CORTO PLAZO	0	0
OTROS PASIVOS A CORTO PLAZO	0	0
PASIVO NO CIRCULANTE	0	0
CUENTAS POR PAGAR A LARGO PLAZO	0	0
DOCUMENTOS POR PAGAR A LARGO PLAZO	0	0
DEUDA PÚBLICA A LARGO PLAZO	0	0
PASIVOS DIFERIDOS A LARGO PLAZO	0	0
FONDOS Y BIENES DE TERCEROS EN GARANTÍA Y/O ADMINISTRACIÓN A LARGO PLAZO	0	0
PROVISIONES A LARGO PLAZO	0	0
HACIENDA PÚBLICA/PATRIMONIO	7,218,148	0
HACIENDA PÚBLICA/PATRIMONIO CONTRIBUIDO	0	0
APORTACIONES	0	0
DONACIONES DE CAPITAL	0	0
ACTUALIZACIÓN DE LA HACIENDA PÚBLICA/PATRIMONIO	0	0
HACIENDA PÚBLICA/PATRIMONIO GENERADO	6,127,309	0
Resultados del Ejercicio (Ahorro/Desahorro)	3,092,884	0
RESULTADOS DE EJERCICIOS ANTERIORES	3,034,425	0
REVALUOS	0	0
RESERVAS	0	0
RECTIFICACIONES DE RESULTADOS DE EJERCICIOS ANTERIORES	0	0
EXCESO O INSUFICIENCIA EN LA ACTUALIZACIÓN DE LA HACIENDA PÚBLICA/PATRIMONIO	0	0
RESULTADO POR POSICIÓN MONETARIA	0	0
RESULTADO POR TENENCIA DE ACTIVOS NO MONETARIOS	0	0



JEFE DEL DEPARTAMENTO DE RECURSOS FINANCIEROS-TESORERO
MARCOS MARCELL SORIANO CARRILLO

JEFE DE LA UNIDAD ADMINISTRATIVA
GILBERTO GARCÍA LEVVA

DIRECTOR GENERAL
LIC. REYNALDO MAGAÑA GARCÍA

Bajo protesta de decir verdad declaramos que los Estados Financieros y sus notas, son razonablemente correctos y son responsabilidad del emisor.



GOBIERNO DEL ESTADO
DE OAXACA

Gobierno del Estado de Oaxaca
UR: INSTITUTO ESTATAL DE EDUCACION PARA ADULTOS

Estado de Flujos de Efectivo

Del 1 de enero al 31 de diciembre 2023 y 2024

(Cifras en Pesos)



EDUCACIÓN PARA ADULTOS
INSTITUTO ESTATAL DE EDUCACIÓN PARA ADULTOS

Concepto	2024	2023
Flujos de Efectivo de las Actividades de Operación		
Origen	282,185,273	280,837,899
Impuestos	0	0
Cuotas y Aportaciones de Seguridad Social	0	0
Contribuciones de Mejoras	0	0
Derechos	0	0
Productos	0	0
Aprovechamientos	0	0
Ingresos por Venta de Bienes y Prestación de Servicios	0	0
Participaciones, Aportaciones, Convenios, Incentivos Derivados de la Colaboración Fiscal y Fondos Distintos de Aportaciones	0	0
Transferencias, Asignaciones, Subsidios y Subvenciones, y Pensiones y Jubilaciones	294,635,150	267,908,342.42
Otros Orígenes de Operación	-12,449,876	12,929,556
Aplicación	284,296,586	277,816,655
Servicios Personales	0	0
Materiales y Suministros	0	0
Servicios Generales	0	0
Transferencias Internas y Asignaciones al Sector Público	160,688,175	166,274,870
Transferencias al resto del Sector Público	0	0
Subsidios y Subvenciones	133,946,959	73,989,154
Ayudas Sociales	0	27,594,045
Pensiones y Jubilaciones	0	0
Transferencias a Fideicomisos, Mandatos y Contratos Análogos	0	0
Transferencias a la Seguridad Social	0	0
Donativos	0	0
Transferencias al Exterior	0	0
Participaciones	0	0
Aportaciones	0	0
Convenios	0	0
Otras Aplicaciones de Operación	-10,338,536	9,958,586
Flujos Netos de Efectivo por Actividades de Operación	-2,111,323	3,021,244
Flujos de Efectivo de las Actividades de Inversión		
Origen	18,977	36,679
Bienes Inmuebles, Infraestructura y Construcciones en Proceso	0	0
Bienes Muebles	0	0
Otros Orígenes de Inversión	18,977.26	36,679
Aplicación	0	0
Bienes Inmuebles, Infraestructura y Construcciones en Proceso	0	0
Bienes Muebles	0	0
Otras Aplicaciones de Inversión	0	0
Flujos Netos de Efectivo por Actividades de Inversión	18,977	36,679
Flujo de Efectivo de las Actividades de Financiamiento		
Origen	0	0
Endeudamiento Neto	0	0
Interno	0	0
Externo	0	0
Otros Orígenes de Financiamiento	0	0
Aplicación	0	0
Servicios de la Deuda	0	0
Interno	0	0
Externo	0	0
Otras Aplicaciones de Financiamiento	0	0
Flujos Netos de Efectivo por Actividades de Financiamiento	0	0
Incremento/Disminución Neta en el Efectivo y Equivalentes al Efectivo	-2,092,345	3,057,923
Efectivo y Equivalentes al Efectivo al Inicio del Ejercicio	7,001,302.01	3,943,379
Efectivo y Equivalentes al Efectivo al Final del Ejercicio	4,908,957	7,001,302



Bajo protesta de decir verdad declaramos que los Estados Financieros y sus Notas son razonablemente correctos y responsabilidad del emisor.

LIC. REYNALDO MACAÑA GARCÍA
DIRECTOR GENERAL

GILBERTO GARCÍA LEYVA
JEFE DE LA UNIDAD ADMINISTRATIVA

Gobierno del Estado de Oaxaca
UR: 530 - INSTITUTO ESTATAL DE EDUCACIÓN PARA ADULTOS
Estado Analítico del Activo
Del 1° de enero al 31 de diciembre de 2024
(Cifras en Pesos)



DESCRIPCIÓN	SALDO INICIAL	CARGOS DEL PERIODO	ABONOS DEL PERIODO	SALDO FINAL	VARIACIÓN DEL PERIODO
ACTIVO	13,138,265	376,668,192	382,990,759	6,815,698	-6,322,568
ACTIVO CIRCULANTE	17,384,153	369,469,021	381,899,904	4,953,270	-12,430,883
EFFECTIVO Y EQUIVALENTES	7,001,302	314,955,489	317,047,835	4,908,957	-2,092,345
DERECHOS A RECIBIR EFECTIVO O EQUIVALENTES	10,382,851	54,513,531	64,852,069	44,314	-10,338,538
DERECHOS A RECIBIR BIENES O SERVICIOS	0	0	0	0	0
INVENTARIOS	0	0	0	0	0
ALMACENES	0	0	0	0	0
ESTIMACIÓN POR PÉRDIDA O DETERIORO DE ACTIVOS CIRCULANTES	0	0	0	0	0
OTROS ACTIVOS CIRCULANTES	0	0	0	0	0
ACTIVO NO CIRCULANTE	-4,245,888	7,199,171	1,090,855	1,862,427	6,108,315
INVERSIONES FINANCIERAS A LARGO PLAZO	0	0	0	0	0
DERECHOS A RECIBIR EFECTIVO O EQUIVALENTES A LARGO PLAZO	0	0	0	0	0
BIENES INMUEBLES, INFRAESTRUCTURA Y CONSTRUCCIONES EN PROCESO	0	0	0	0	0
BIENES MUEBLES	23,739,955	0	221,945	23,518,010	-221,945
ACTIVOS INTANGIBLES	0	0	0	0	0
DEPRECIACIÓN, DETERIORO Y AMORTIZACIÓN ACUMULADA DE BIENES	-27,985,843	7,199,171	868,910	-21,655,582	6,330,260
ACTIVOS DIFERIDOS	0	0	0	0	0
ESTIMACIÓN POR PÉRDIDA O DETERIORO DE ACTIVOS NO CIRCULANTES	0	0	0	0	0
OTROS ACTIVOS NO CIRCULANTES	0	0	0	0	0



Bajo protesta de decir verdad declaramos que los Estados Financieros y sus notas, son razonablemente correctos y son responsabilidad del emisor.
JEFE DEL DEPARTAMENTO DE RECURSOS FINANCIEROS-TESORERO
MARCOS MARCELL SORIANO CARRILLO

JEFE DE LA UNIDAD ADMINISTRATIVA
GILBERTO GARCÍA LEYVA

DIRECTOR GENERAL
LIC. REYNALDO MAGAÑA GARCÍA

Gobierno del Estado de Oaxaca
UR: 530 - INSTITUTO ESTATAL DE EDUCACIÓN PARA ADULTOS
Estado Analítico de la Deuda y Otros Pasivos
Del 1° de enero al 31 de diciembre de 2024
(Cifras en Pesos)



Denominación de las Deudas	Moneda de Contratación	Institución o País Acreedor	Saldo Inicial del Periodo	Saldo Final del Periodo
DEUDA PÚBLICA				
Corto Plazo				
Deuda Interna				
Instituciones de Crédito	PESOS	MEXICO	0.00	0.00
Titulos y Valores	PESOS	MEXICO	0.00	0.00
Arrendamientos Financieros	PESOS	MEXICO	0.00	0.00
Deuda Externa				
Organismos Financieros Internacionales	PESOS	MEXICO	0.00	0.00
Deuda Bilateral	PESOS	MEXICO	0.00	0.00
Titulos y Valores	PESOS	MEXICO	0.00	0.00
Arrendamientos Financieros	PESOS	MEXICO	0.00	0.00
Subtotal de Deuda Pública a Corto Plazo	PESOS	MEXICO	0.00	0.00
Largo Plazo				
Deuda Interna				
Instituciones de Crédito	PESOS	MEXICO	0.00	0.00
Titulos y Valores	PESOS	MEXICO	0.00	0.00
Arrendamientos Financieros	PESOS	MEXICO	0.00	0.00
Deuda Externa				
Organismos Financieros Internacionales	PESOS	MEXICO	0.00	0.00
Deuda Bilateral	PESOS	MEXICO	0.00	0.00
Titulos y Valores	PESOS	MEXICO	0.00	0.00
Arrendamientos Financieros	PESOS	MEXICO	0.00	0.00
Subtotal de Deuda Pública a Largo Plazo	PESOS	MEXICO	0.00	0.00
Total de Otros Pasivos			19,570,972.21	7,121,095.89
Total de Deuda Pública y Otros Pasivos			19,570,972.21	7,121,095.89



JEFE DEL DEPARTAMENTO DE RECURSOS FINANCIEROS-TESORERO
MARCOS MARCELL SORIANO CARILLO

JEFE DE LA UNIDAD ADMINISTRATIVA
GILBERTO GARCÍA LEYVA

DIRECTOR GENERAL
LIC. REYNALDO MAGAÑA GARCÍA

Bajo protesta de decir verdad declaramos que los Estados Financieros y sus notas, son razonablemente correctos y son responsabilidad del emisor.



GOBIERNO DEL ESTADO
DE OAXACA



EDUCACIÓN PARA ADULTOS
INSTITUTO ESTATAL DE EDUCACIÓN PARA ADULTOS

Informes sobre Pasivos Contingentes

Por medio del presente, informo que el Instituto Estatal de Educación para Adultos, cuenta con 19 laudos condenatorios que son pasivos contingentes, y 01 laudo absolutorio que hacen un total de 20 laudos, en etapa de ejecución, actualizados (salvo error aritmético) hasta el 31 de diciembre del año 2024.

DESCRIPCIÓN DE LA CUENTA				MONTO
PROCESOS JUDICIALES				\$22,446,456.89
1	EXPEDIENTE	773/2010(4BIS)	\$4,879,607.74	EN EJECUCIÓN CON AMPARO, PENDIENTE DE PAGO DE CUOTAS ANTE EL IMSS, AFORE E INFONAVIT
2	EXPEDIENTE	829/2012(4BIS)	\$813,373.55	EN EJECUCIÓN
3	EXPEDIENTE	1452/2009(4)	\$4,138,727.01	EN EJECUCIÓN CON AMPARO.
4	EXPEDIENTE	545/2011(4BIS)	\$940,272.23	EN EJECUCIÓN CON AMPARO.
5	EXPEDIENTE	1206/2010(4)	\$5,086,398.97	EN EJECUCIÓN CON AMPARO.
6	EXPEDIENTE	1193/2010(4BIS)	\$1,798,000.00	EN EJECUCIÓN CON AMPARO.
7	EXPEDIENTE	230/2012(4)	\$646,936.27	EN EJECUCIÓN
8	EXPEDIENTE	334/2014(3)	\$127,163.27	EN EJECUCIÓN
9	EXPEDIENTE	92/2011(4)	\$149,934.49	CON PROGRAMACIÓN DE CUMPLIMIENTO DE PAGO DE LAUDO.
10	EXPEDIENTE	633/2011(4)	\$731,630.88	EN EJECUCIÓN CON AMPARO.
11	EXPEDIENTE	375/2016(4BIS)	\$222,200.00	EN EJECUCIÓN.
12	EXPEDIENTE	903/2012(4)	\$893,776.22	SIN EJECUCIÓN.
13	EXPEDIENTE	264/2021(4)	\$310,800.00	SIN EJECUCIÓN.
14	EXPEDIENTE	338/2019(4)	\$531,567.75	SIN EJECUCIÓN
15	EXPEDIENTE	820/2018(4)	\$397,837.00	SIN EJECUCIÓN.
16	EXPEDIENTE	1345/2017(4 BIS)	ABSUELVE	CON AMPARO DIRECTO DEL ACTOR
17	EXPEDIENTE	626/2014(4 BIS)	\$162,251.65	SIN EJECUCIÓN
18	EXPEDIENTE	791/2018 Y 549/2017 (4 BIS)	\$335,406.55	SIN EJECUCIÓN.
19	EXPEDIENTE	2158/2016(4)	\$90,124.19	SIN EJECUCIÓN.
20	EXPEDIENTE	861/2016(4BIS)	\$190,449.12	SIN EJECUCIÓN.
TOTAL			\$22,446,456.89	



GOBIERNO DEL ESTADO
DE OAXACA



EDUCACIÓN PARA ADULTOS
INSTITUTO ESTATAL DE EDUCACIÓN PARA ADULTOS

530 - INSTITUTO ESTATAL DE EDUCACIÓN PARA ADULTOS

NOTAS A LOS ESTADOS FINANCIEROS

DEL 01 DE ENERO AL 31 DE DICIEMBRE DEL 2024
(PESOS)

El informe del periodo relacionado con la Información Financiera de la Cuenta Pública del Estado Oaxaca, a efecto de dar cumplimiento a los artículos 46, fracción I, inciso g), 47, 48 y 49 de la Ley General de Contabilidad Gubernamental, Manual de Contabilidad Gubernamental de fecha 6 de diciembre de 2022, emitido por el Consejo Nacional de Armonización Contable; se presentan las notas a los Estados Financieros teniendo presente a las normas de información financiera NIF A-7 presentación y revelación, en relación a la responsabilidad de rendir cuentas conforme a los postulados de revelación suficiente e importancia relativa con la finalidad que la información sea de mayor utilidad para los interesados para la toma de decisiones, integrando reportes con los siguientes apartados.

- a) Notas de Gestión Administrativa.
- b) Notas de Desglose.
- c) Notas de Memoria (cuentas de orden).

Las cifras consignadas en la contabilidad de la entidad fueron obtenidas del Sistema de Contabilidad Gubernamental, la responsabilidad y confiabilidad de las mismas corresponde a la unidad responsable de la Administración Pública Estatal quienes consideran distintas reglas para el registro de sus operaciones.



GOBIERNO DEL ESTADO
DE OAXACA



EDUCACIÓN PARA ADULTOS
INSTITUTO ESTATAL DE EDUCACIÓN PARA ADULTOS

NOTAS DE GESTIÓN ADMINISTRATIVA

INTRODUCCIÓN:

Los Estados Financieros de la Entidad proveen de información financiera a los principales interesados, al Congreso y a los ciudadanos para la toma de decisiones; se conforman con la información resultante de las operaciones derivadas de las transferencias de los ingresos presupuestarios para el ejercicio del gasto público, el manejo y custodia de los recursos propiedad de la entidad así como, todas aquellas operaciones contables que modifiquen el Patrimonio, considerando en su registro contable las características administrativas descentralizadas, en este contexto, en la normatividad aplicable se establecen registros que permitan identificar la interrelación de las operaciones.

El objetivo del presente documento; es la revelación del contexto y de los aspectos económicos-financieros más relevantes que influyeron en las decisiones del período y deberán ser considerados en la elaboración de los estados financieros para mayor comprensión y sus particularidades.

De esta manera, se informa y explica la respuesta del gobierno a las condiciones relacionadas con la información financiera de cada periodo de gestión; además de exponer aquellas políticas que podrían afectar la toma de decisiones en períodos posteriores.

1. AUTORIZACIÓN E HISTORIA.

a) Fecha de creación del ente.

El Instituto Estatal de Educación para Adulto, es un Organismo Público Descentralizado, forma parte de la Administración pública del gobierno del estado de Oaxaca, de acuerdo a lo que estipula los Artículos 2, 33 y 34 de la Ley de Entidades Paraestatales del Estado de Oaxaca; con personalidad jurídica, patrimonio propio y autonomía de gestión, creado por Decreto 345, se reforma mediante similar publicado el 18 de junio de 1985, modificándose algunas de sus disposiciones como las relativas a la conformación y atribuciones.



Remito informe relacionado con la Información Financiera del periodo enero-diciembre del Estado de Oaxaca del Ejercicio Fiscal 2024 correspondiente a la cuenta pública 2024.

b) Principales cambios en su estructura.

El 09 de agosto del 2015, se publicó su estatuto orgánico, en el cual se incluyó en la reacción terminologías más recientes, incluye nuevas definiciones, particularmente de los Comités con los que cuenta el Instituto Estatal de Educación para Adultos, depura y actualiza las facultades de la Dirección General y de las Áreas Administrativas, ordena y sistematiza sus artículos en títulos y capítulos incluyendo uno relativo a los actos administrativos u el enlace y acceso a la información entre otras.

2. PANORAMA ECONÓMICO Y FINANCIERO:

Al 01 de enero del 2024, se le aprueba un presupuesto de egresos para el ejercicio fiscal, un presupuesto autorizado de \$230,600,291.00 (Doscientos treinta millones seiscientos mil doscientos noventa y un pesos 00/100 M.N.). De este monto el 86 por ciento, es decir \$198,316,163.00 (Ciento noventa y ocho millones trescientos dieciséis mil ciento sesenta y tres pesos 00/100 M.N.) corresponde a las aportaciones del Ramo 33 FAETA Capital y el 14 por ciento restante es decir \$32,284,128.00 (Treinta y dos millones doscientos ochenta y cuatro mil ciento veintiocho pesos 00/100 M.N.) son recursos provenientes del ramo 11 "Atención a la Demanda de Educación para Adultos". Con fundamento en la Ley Orgánica del Poder Ejecutivo del Estado de Oaxaca y el Decreto del Presupuesto de Egresos del Estado de Oaxaca, mismo que se encuentra distribuido conforme a la estructura programática presentada en el Programa Operativo Anual (POA).

Una de las situaciones que se presenta en el presupuesto autorizado por parte de la Secretaria de Finanzas es en el rubro de capítulo 4000 pago a personas voluntarias beneficiarias del subsidio, la falta de cobertura presupuestal para cubrir el pago de la plantilla de personas voluntarias beneficiarias del subsidio autorizada por el INEA, plantilla que no puede ser reducida ya que el personal logra cubrir actividades primordiales para el funcionamiento del programa del combate al rezago educativo.

De igual forma, con respecto al presupuesto de Egresos de la Federación para el ejercicio fiscal 2024 publicado el 29 de diciembre del 2023 en el Diario



Oficial de la Federación se autorizó para el FAETA Educación para Adultos \$198,316,163.00 (Ciento noventa y ocho millones trescientos dieciséis mil ciento sesenta y tres pesos 00/100 M.N.) estos recursos son destinados para cubrir los servicios personales y gastos de operación del programa; fue autorizado para los gastos de operación (Cap. 2000 Materiales y Suministros, Cap. 3000 Servicios Generales y Cap. 4000 Ayudas Sociales). Mediante la firma del convenio Específico de colaboración entre el INEA e IEEA, denominado: “programa de educación para adultos INEA”.

Respecto a la actividad de la Entidad el sector ha sido el más dinámico, sin embargo el Ente Público gestionó para mantener el mismo presupuesto autorizado de los ejercicios anteriores, por lo que se tiene un crecimiento moderado en la actividad, con lo que se logra un Presupuesto de Egresos para el Ejercicio Fiscal de 2024, \$230,600,291.00 (Doscientos Treinta Millones Seiscientos Mil Doscientos Noventa y un Pesos 00/100 M.N.), de conformidad con el Decreto del Presupuesto de Egresos del Estado de Oaxaca para el Ejercicio Fiscal 2024, mismo que se encuentra distribuido conforme al Clasificador por Objeto de Gasto y la Estructura Programática presentada en el Programa Operativo Anual para el Ejercicio Fiscal 2024; en la idea de ejercer el presupuesto con eficiencia, eficacia, economía, honradez y transparencia.

3. ORGANIZACIÓN Y OBJETO SOCIAL

a) Objeto Social; de acuerdo al artículo de su decreto de creación.

- I. Promover y apoyar las acciones de la población del estado de Oaxaca y de los sectores públicos, social y privado tendientes a combatir impulsar las medidas para combatir las necesidades del sector que no han concluido la educación primaria y secundaria.

b) Principal Actividad; sus objetivos principales son: ofrecer la educación básica en el estado de Oaxaca en individuos de 15 años o más y La educación para adultos como parte del Sistema Educativo Nacional deberá cumplir con los planes y programas de estudio que rigen a esta modalidad educativa no escolarizada y por lo consiguiente observar la normatividad establecida por el Instituto Nacional para la Educación de los Adultos para ello se realizan las siguientes actividades:

- I. Promover, organizar, ofrecer e impartir alfabetización, educación básica para Adultos y formación para el trabajo.



- II. Regular el desarrollo de las funciones sustantivas, así como las de apoyo institucional.
- III. Crear conciencia en la sociedad sobre la problemática relacionada con el rezago educativo existente en la población adulta, así como fomentar y realizar investigaciones y estudios respecto de esta prioridad nacional y estatal con la finalidad de motivar y propiciar la acción comunitaria.
- IV. Coadyuvar a la extensión de los servicios de educación comunitaria destinada a los adultos, en los niveles de educación básica y la difusión cultural.
- V. Expedir constancias y certificados que acrediten el nivel educativo que se imparta en el Instituto, conforme a los programas de estudio, normatividad y procedimientos vigentes en el Instituto Nacional para la Educación de los Adultos.
- VI. Difundir a través de los medios de comunicación masiva la extensión de los servicios educativos que preste y los programa que desarrolle, así como proporcionar orientación e información al público para el mejor conocimiento de sus actividades.

c) Ejercicio Fiscal; El Organismo Público descentralizado denominado Instituto Estatal de Educación para Adultos, registrado fiscalmente en el régimen de personas morales con fines no lucrativos, cuenta con Registro Federal de Contribuyentes IEE981201AR9 y las obligaciones fiscales de la Administración Pública descentralizada del estado son las siguientes; declaración y pago provisional mensual de Retenciones de Impuesto Sobre la Renta por Sueldos y Salarios de los trabajadores que recibieron Sueldos y Salarios; declaración y pago mensual de las retenciones de cuotas de seguridad social.

d) Régimen Jurídico; Persona moral con fines no lucrativos Instituto Estatal de Educación para Adultos, Organismo Público descentralizado de Oaxaca regulado por las siguientes leyes: La Constitución Política de los Estados Unidos Mexicanos, la Constitución del Estado de Oaxaca, el Código de la Administración Pública del Estado de Oaxaca, el Reglamento de la Administración Pública del Estado de Oaxaca, la Ley de Presupuesto del Estado de Oaxaca y su Reglamento, la Ley General de Contabilidad Gubernamental, la Ley de Disciplina Financiera, la Ley de Responsabilidades de los Servidores Públicos del Estado de Oaxaca, la Ley de Adquisiciones, Arrendamientos y Prestaciones de Servicios relacionados con Bienes Muebles, entre otras.



e) Consideraciones fiscales del ente;

IMPUESTO SOBRE LA RENTA

- Entero de retenciones mensuales de impuestos sobre sueldos y salarios.
- Entero de retenciones mensual y bimestral por cuotas de Seguridad Social.
- Entero de retención mensual y bimestral de cuotas Crédito Infonavit.
- Entero del 3% sobre nómina.

f) Estructura Organizacional Básica; Para el despacho de los asuntos de su competencia cuenta con las atribuciones y organización que determinan las disposiciones legales aplicables y el estatuto orgánico del Instituto Estatal de Educación para Adultos, publicado en el Extra del Periódico Oficial del Estado de Oaxaca el 09 de agosto de 2015.

Cabe mencionar que a partir del ejercicio 2023 el Patronato Pro Educación de los Adultos A.C., ya no figura de acuerdo a reglas de operación, por lo anterior; se procedió a realizar la disolución de la asociación civil, la reestructuración del organigrama está en proceso.

g) Fideicomisos de los cuales es fideicomitente o fideicomisario, y contratos análogos, incluyendo mandatos de los cuales es parte. Este Instituto no cuenta con fideicomisos.



GOBIERNO DEL ESTADO
DE OAXACA



EDUCACIÓN PARA ADULTOS
INSTITUTO ESTATAL DE EDUCACIÓN PARA ADULTOS

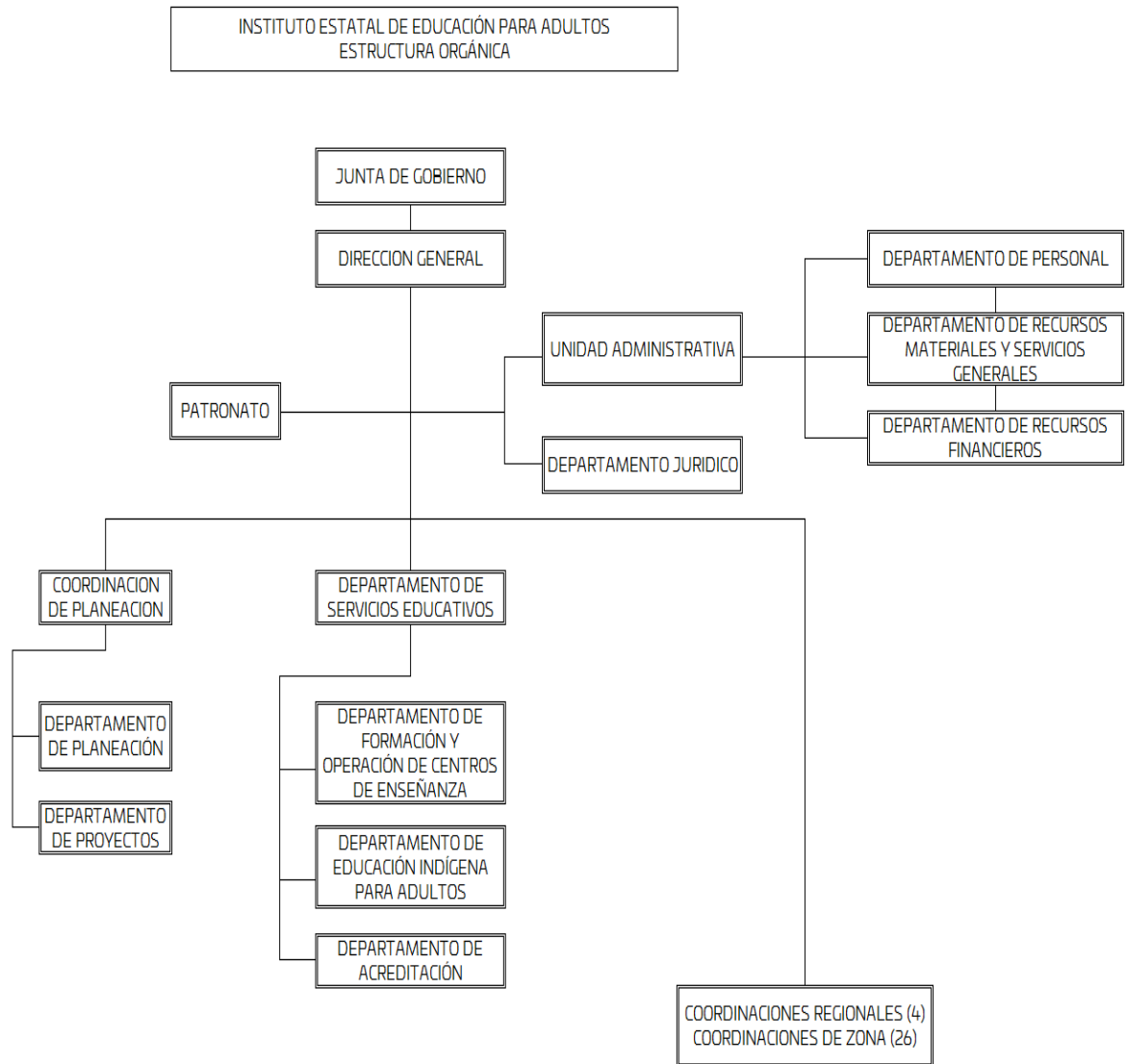

4. Bases de preparación de los Estados Financieros.

- a) Elaboración de los Estados Financieros observando la normatividad emitida por el CONAC y las disposiciones legales aplicables:
- Constitución Política del Estado Libre y Soberano de Oaxaca.
 - Ley Orgánica del Poder Ejecutivo del Estado de Oaxaca.
 - Ley Estatal de Presupuesto y Responsabilidad Hacendaria.
 - Ley General de Contabilidad Gubernamental.
 - Ley de Disciplina Financiera de las Entidades Federativas y los Municipios.



- Ley de Ingresos del Estado.
- Decreto de Ley del Presupuesto de Egresos del Estado de Oaxaca para el Ejercicio Fiscal 2024.
- Ley de Entidades Paraestatales del Estado.
- Ley de Adquisiciones, Enajenaciones, Arrendamientos, Prestación de Servicios y Administración de bienes muebles e inmuebles del Estado de Oaxaca.
- Reglamento de la Ley Estatal de Presupuesto y Responsabilidad Hacendaria.
- Ley General de Transparencia y Acceso a la Información Pública.

b) Normatividad Aplicable para el reconocimiento, valuación y revelación de los diferentes rubros de la Información Financiera:

Los Estados Financieros de la entidad se han elaborado observando las normas emitidas por el Consejo Nacional de Armonización Contable, el Manual de Contabilidad Gubernamental y las disposiciones legales aplicables. El reconocimiento, valuación y revaluación, se realizó considerando que todos los eventos que afecten económicamente al ente público deben ser cuantificados en términos monetarios y se registrarán al costo histórico o al valor económico más objetivo en moneda nacional. Para aquellos bienes que no cuentan con un valor se les asigna un valor estimado. Los Estados Financieros fueron preparados en apego a los Postulados Básicos de Contabilidad Gubernamental, mismos que configuran el Sistema de Contabilidad Gubernamental. Éstos sustentan de forma técnica tanto el registro como la presentación de la información financiera con la finalidad de uniformar métodos, procedimientos y prácticas contables.

c) Postulados básicos de Contabilidad Gubernamental.

Los emitidos por el Consejo Nacional de Armonización Contable:

- Sustancia Económica
- Entes Públicos
- Existencia Permanente
- Revelación Suficiente
- Importancia Relativa
- Registro e Integración Presupuestaria
- Consolidación de Información financiera



- Devengo Contable
- Valuación
- Dualidad Económica
- Consistencia

d) Normatividad supletoria.

- Acuerdo por el que Emite al Clasificador funcional por Objeto del Gasto.
- Acuerdo por el que se emite el Marco Metodológico sobre la forma y términos en que deberá orientarse el desarrollo de los componentes de las finanzas públicas con relación a los objetivos y prioridades, que en la materia establezca la planeación y desarrollo para su integración en la Cuenta Pública.
- Acuerdo por el que se emiten las principales reglas de Registro y Valoración del Patrimonio.
- Manual de Contabilidad Gubernamental.
- Adecuaciones al Clasificador por Objeto del Gasto.
- Acuerdo por el que se emite el Marco Conceptual de Contabilidad Gubernamental.
- Acuerdo por el que se emiten los Postulados Básicos de Contabilidad Gubernamental.
- Acuerdo por el que se emiten las Normas y Metodologías para la determinación de los Momentos Contables de los Egresos.
- Acuerdo por el que se emite el Clasificador por Objeto de Gasto.
- Acuerdo por el que se emite el Clasificador por Rubros de Ingresos.
- Acuerdo por el que se emiten las Normas y Metodologías para la determinación de los Momentos Contables de los Ingresos.
- Acuerdo por el que se emiten las Normas y Metodologías para la Emisión de Información Financiera y Estructura de los Estados Financieros Básicos del ente Público y características de sus notas.
- Clasificador por Objeto del Gasto (Capítulo, Concepto y Partida Genérica).
- Clasificador por Tipo del Gasto.
- Clasificador Funcional del Gasto.
- Guías contabilizadoras.
- Instructivo de Manejo de Cuentas.
- Guías Contabilizadora y Modelo de asientos.
- Matriz de Conversión.



- e) Esta entidad pública desde ejercicios anteriores ya viene implementando la base de devengado de conformidad con la Ley General de Contabilidad.

5. Políticas de Contabilidad Significativas:

a) Actualización.

El registro de la contabilidad se realiza en base a los lineamientos establecidos por el Consejo Nacional de Armonización Contable y derivadas de pérdidas o destrucción de activos físicos se actualiza el importe de los registros, cuando el valor histórico en libros sea diferente al costo de recuperación o de reposición y la diferencia se refleja como un resultado positivo o negativo según corresponda y de las depreciaciones realizada.

b) Realización de operaciones en el extranjero.

Las operaciones que se llegarán a realizar en moneda extranjera se registrarán al devengarse en su equivalente en moneda nacional, y se actualizarán reconociendo el diferencial cambiario. En cumplimiento de los Postulados Básicos de Contabilidad Gubernamental, -Valuación y Consistencia.

- c) Método de evaluación de la inversión en acciones de compañías subsidiarias no consolidadas y asociadas.

Este Ente Público no realiza subsidios.

d) Sistema y método de valuación de inventarios y costo de lo vendido.

Los inventarios y almacenes se encuentran valuados a su costo de adquisición atendiendo a lo que señalan las Principales Reglas de Registro y Valoración del Patrimonio (Elementos Generales) emitidas por el Consejo de Nacional de Armonización Contable y el método aplicable para la valuación de los inventarios es el de costo históricos contenidos en las normas particulares aplicables a los distintos elementos integrantes de los estados Financieros.



e) Beneficios a empleados.

No se tienen reservas para beneficios futuros de los empleados, más que las contempladas por la Ley del Seguro Social, en sus cuentas individuales, los cuales generarán rendimientos capitalizables y representan un pasivo en favor de los trabajadores, contabilizado y administrado por el Instituto Mexicano del Seguro Social o la opción del pago de las pensiones a cargo del Gobierno Estatal incluido el costo de su administración, de las diferentes modalidades establecidas en la Ley mencionada.

f) Provisiones.

De conformidad a las Reglas Específicas del Registro y Valoración del Patrimonio, en específico al numeral -12. Provisiones para demandas, juicios y contingencias, establece que representa el monto de las obligaciones a cargo del ente público, originadas en circunstancias ciertas, cuya exactitud del valor depende de un hecho futuro; estas obligaciones deben ser justificables y su medición monetaria debe ser confiable.

Derivado de lo anterior, no se registran provisiones en el ente público.

g) Reservas.

La entidad no realiza registro al no contar con reservas.

h) Cambios en políticas contables y corrección de errores.

De conformidad a las Reglas Específicas del Registro y Valoración del Patrimonio el numeral -16.1 Cambios en criterios contables, establece que los cambios en criterios contables pueden obedecer bien a una decisión voluntaria debidamente justificada, que implique la obtención de una mejor información o bien a la imposición de una norma, así mismo, el numeral -16.3 Errores, determina que los entes públicos elaborarán sus Estados Financieros corrigiendo los errores realizados en ejercicios anteriores. Dichos errores pueden ser entre otros por omisiones, inexactitudes, imprecisiones, registros contables extemporáneos, errores aritméticos, errores en la aplicación de políticas contables, así como la inadvertencia o mala interpretación de hechos, junto con la revelación de los efectos que se tendrá en la información financiera del ente público, ya sea retrospectivos o prospectivos.



i) Reclasificaciones.

Se realizan reclasificaciones por la aplicación indebida de tipos de cuenta, concepto y claves de leyenda, que afectaron las cuentas de activo, pasivo y patrimonio, las cuales no tuvieron impacto en los resultados del ejercicio.

j) Depuración y Cancelación de saldos.

Con el propósito de que la información emanada de la contabilidad muestre razonablemente los saldos, las acciones para realizar la depuración de subcuentas o determinar la cancelación de saldos, en el caso de que no exista un cierto grado de recuperabilidad, exigibilidad o procedencia de las operaciones integradas en los mismos, o bien cuando hayan prescrito las obligaciones de cobro o pago, la depuración y cancelación de saldo se realiza cada mes en diferentes cuentas contables con la finalidad de presentar cifras actualizadas en los Estados Financieros.

6. Posición en Moneda Extranjera y Protección por Riesgo Cambiario

- a) Activos en moneda extranjera. Actualmente los activos se registran solo en moneda de origen en el caso de que se presentará el uso de moneda extranjera, su registro será expresado en moneda de origen.
- b) Pasivos en moneda extranjera. Actualmente los pasivos se registran solo en moneda de origen en el caso de que se presentará el uso de moneda extranjera, su registro será expresado en moneda de origen.
- c) Posición en moneda extranjera. No se realizan transacciones en moneda extranjera.
- d) Tipo de cambio. Si llegara a realizarse alguna transacción en moneda extranjera, el registro se realizará al tipo de cambio vigente que señale el Banco de México.
- e) Equivalente en moneda nacional. Si llegara a realizarse alguna transacción en moneda extranjera, el registro se realizará en lo equivalente al valor vigente del tipo de cambio que señale el Banco de México.



7. Reporte Analítico del Activo:

a) Vida útil, porcentajes de depreciación y amortización utilizados en los diferentes tipos de activos, o el importe de las pérdidas por deterioro reconocidas; En las Reglas Específicas del Registro y Valoración del Patrimonio se definió como vida útil de un activo, al período durante el que se espera utilizar el activo por parte del ente público, en este mismo documento se menciona que se considerará que un activo tiene una vida útil indefinida cuando, sobre la base de un análisis de todos los factores relevantes, no exista un límite previsible al período a lo largo del cual se espera que el activo genere rendimientos económicos o potencial de servicio para el ente público o la utilización en la producción de bienes y servicios públicos. Con base en estas reglas, la entidad determinó que sus bienes tienen una vida útil definida dependiendo de los porcentajes por lo cual se deprecian, deterioran o amortizan.

b) Cambios en el porcentaje de depreciación y amortización y en el valor de los activos ocasionado por deterioro; Esta entidad no ha realizado cambios en el porcentaje.

c) Importe de los gastos capitalizados en el ejercicio, tanto financieros como de investigación y desarrollo; Esta entidad no ha realizado gastos de ninguna índole durante este periodo.

d) Riesgos por tipos de cambio o tipo de interés de las inversiones financieras; Esta entidad no ha realizado transacciones en moneda extranjera.

e) Valor en el ejercicio de los bienes construidos por la Entidad; a la fecha el Ente Público no ha construido bienes.

f) Otras circunstancias de carácter significativo que afecten el activo, tales como bienes en garantía, señalados en embargos, litigios, títulos de inversiones, entregados en garantías, baja significativa del valor de inversiones financieras, etc.; esta entidad no ha registrado los conceptos que se describen con antelación.

g) Desmantelamiento de Activos, procedimientos, implicaciones, efectos contables; Este ente público no ha realizado los conceptos que se describen el presente inciso.



GOBIERNO DEL ESTADO
DE OAXACA

h) Administración de activos; planeación con el objetivo de que el ente los utilice de manera más efectiva; se utilizan los activos con la operación y mantenimiento óptimo. Adicionalmente, se deben incluir las explicaciones de las principales variaciones en el activo, en cuadros comparativos como sigue.

- a) No se realiza Inversiones en valores.
 - b) No se cuenta con Patrimonio de Organismos descentralizados.
 - c) No se realiza Inversiones en empresas de participación mayoritaria.
 - d) No se realiza Inversiones en empresas de participación minoritaria.
 - e) No se cuenta con Patrimonio de Organismos Descentralizados de control presupuestario directo, según corresponda.
8. Fideicomisos, Mandatos y Análogos.
- a) Por ramo administrativo que los reporta; No aplica.
 - b) Enlistar los de mayor monto de disponibilidad, relacionando aquellos que conforman el 98% de las disponibilidades. No aplica.

9. Reporte de la Recaudación.

- a) Análisis del comportamiento de la recaudación correspondiente a la entidad o cualquier tipo de ingreso, de forma separada los ingresos locales y federales; los ingresos presupuestarios obtenidos al cierre del periodo de 2024 como resultado de la política de recaudación aplicada por el Ejecutivo Estatal, fueron de \$294,635,148.00 (Doscientos noventa y cuatro millones seiscientos treinta y cinco mil ciento cuarenta y ocho pesos 00/100 M.N.)
 - b) Proyección de la recaudación e Ingresos en el mediano plazo.
- Se presenta cuadro de recaudación del periodo enero-diciembre del Ejercicio 2024, que se integran de la siguiente manera:

Concepto	Ejercicio 2024
Impuestos	0
Cuotas y aportaciones de Seguridad Social	0
Contribuciones de Mejoras	0
Derechos	0
Productos	0
Aprovechamientos	0
Transferencias, Asignaciones, Subsidios y Subvenciones, y Pensiones y Jubilaciones	294,635,148
Ingresos derivados de Financiamientos	0
Total	\$294,635,148



10. Información sobre la Deuda y el Reporte Analítico de la Deuda:
- a) Utilizar al menos los siguientes indicadores. Deuda respecto al PIB y deuda respecto a la recaudación tomando, como mínimo, un periodo igual o menor a 5 años.

Estado Analítico de la Deuda y Otros Pasivos
Del 1° de enero al 31 de diciembre de 2024
(Pesos)

Denominación de las Deudas	Moneda de Contratación	Institución o País Acreedor	Saldo Inicial del Periodo	Saldo Final del Periodo
DEUDA PÚBLICA				
Corto Plazo				
Deuda Interna			0	0
Instituciones de Crédito	PESOS	MEXICO	0	0
Títulos y Valores	PESOS	MEXICO	0	0
Arrendamientos Financieros	PESOS	MEXICO	0	0
Deuda Externa			0	0
Organismos Financieros Internacionales	PESOS	MEXICO	0	0
Deuda Bilateral	PESOS	MEXICO	0	0
Títulos y Valores	PESOS	MEXICO	0	0
Arrendamientos Financieros	PESOS	MEXICO	0	0
Subtotal a Corto Plazo			0	0
Largo Plazo			0	0
Deuda Interna			0	0
Instituciones de Crédito	PESOS	MEXICO	0	0
Títulos y Valores	PESOS	MEXICO	0	0
Arrendamientos Financieros	PESOS	MEXICO	0	0
Deuda Externa			0	0
Organismos Financieros Internacionales	PESOS	MEXICO	0	0
Deuda Bilateral	PESOS	MEXICO	0	0
Títulos y Valores	PESOS	MEXICO	0	0
Arrendamientos Financieros	PESOS	MEXICO	0	0
Subtotal a Largo Plazo			0	0
Otros Pasivos			\$ 19,570,972	\$7,121,096
Total, de Deuda y Otros Pasivos			\$ 19,570,972	\$7,121,096

El Ente Público en el pasivo circulante cuenta con un saldo inicial de \$19,570,972.00 (Diecinueve millones quinientos setenta mil novecientos setenta y dos pesos 00/100 M.N.) y un saldo final de \$7,121,096.00 (Siete millones ciento veintiún mil noventa y seis pesos 00/100 M.N.)



- b) Información de manera agrupada por tipo de valor gubernamental o instrumento financiero en la que se considere intereses, comisiones, tasa, perfil de vencimiento y otros gastos de la deuda.

11. Calificaciones otorgadas.

No se cuenta con calificaciones otorgadas o certificaciones, las calificaciones crediticias se le otorga únicamente al gobierno del Estado y no se le otorga a la entidad en particular.

12. Proceso de Mejora.

- a) Principales Políticas de control interno.

Anualmente se elabora el Programa de Trabajo de Control Interno y el Programa de Trabajo de Administración de Riesgos, los cuales son autorizados y validados por la Dirección de Control Interno de la Gestión Pública de la Secretaría de Honestidad, Transparencia y Función Pública.

Así mismo se entregan reportes trimestrales de los avances en el desarrollo e implementación de las acciones de control comprometidas en el Programa de Trabajo de Control Interno y en el Programa de Trabajo de Administración de Riesgos.

- b) Medidas de desempeño financiero, metas y alcance.

Para la consecución de los objetivos y programas se atenderá a lo dispuesto en la normatividad Gubernamental en materia presupuestaria y financiera a efectos de dar continuidad a los proyectos establecidos en el Presupuesto de Egresos.

13. Información por Segmentos.

Determina que segmento es una actividad o grupo de actividades de la entidad que son identificables y para las cuales es apropiado presentar información financiera separada con el fin de evaluar el rendimiento pasado de la entidad en la consecución de sus objetivos y tomar decisiones respecto a la futura asignación de recursos. Dado que no se da el supuesto anterior la entidad no presenta información financiera por segmentos.



14. Eventos Posteriores al Cierre.

Para el reconocimiento de hechos en la información financiera: 1) Hechos ocurridos después de la fecha de presentación que implican ajustes y 2) Hechos ocurridos después de la fecha de presentación; en este sentido al cierre del periodo enero-diciembre 2024 no se reportaron eventos significativos que le afectan económicamente que no se conocían.

15. Partes Relacionadas.

El ente público no presenta partes relacionadas que pudieran ejercer influencia significativa en la toma de decisiones financieras y operativas.

16. Responsabilidad sobre la presentación razonable de la información financiera.

La Información Financiera fue autorizada para su emisión por los CC. Lic. Reynaldo Magaña García y Gilberto García Leyva en su carácter de Director General y Jefe de la Unidad Administrativa del IEEA respectivamente; y bajo protesta de decir verdad que los Estados Financieros y sus Notas son razonablemente correctos.

NOTAS DE DESGLOSE

I) NOTAS AL ESTADO DE ACTIVIDADES

1. Ingresos y otros beneficios

Se clasifican de manera armónica permitiendo una clasificación de los ingresos presupuestarios acorde a las disposiciones legales, así como a las normas y criterios contables aplicables, dando como resultado la siguiente información, los ingresos corresponden a los recursos recaudados en el periodo y asciende al importe de \$294,635,150.00 (Doscientos noventa y cuatro millones seiscientos treinta y cinco mil ciento cincuenta pesos 00/100 M.N.) y que representa el 100% de los recursos que fueron comprometidos, devengados, ejercidos y pagados a través de las cuentas por liquidar certificadas durante el periodo enero –diciembre del ejercicio 2024.



GOBIERNO DEL ESTADO
DE OAXACA



EDUCACIÓN PARA ADULTOS
INSTITUTO ESTATAL DE EDUCACIÓN PARA ADULTOS

2. Gastos y Otras Pérdidas

Por lo que se refiere al ejercicio de gastos y otras pérdidas se integra de acuerdo a la clasificación del plan de cuentas a través de -Transferencias a Fideicomisos, mandatos o análogos, integrados por; servicios personales, materiales, suministros y servicios generales que fueron comprometidos y devengados de las partidas presupuestarias contenidas en el clasificador por objeto del gasto, asciende por la cantidad de \$ 295,725,989.00 (Doscientos noventa y cinco millones setecientos veinticinco mil novecientos ochenta y nueve pesos 00/100 M.N.)

II) NOTAS AL ESTADO DE SITUACION FINANCIERA

El Estado de Situación Financiera muestra la posición financiera de la entidad y tiene como propósito revelar información relativa a los recursos, derechos y obligaciones, que se clasifican en rubros de acuerdo a su disponibilidad de liquidez a igual que sus obligaciones, con relación a su exigibilidad.

ACTIVO

Efectivo y Equivalentes.

En este apartado se describen los recursos monetarios disponibles que conforman el 93% del Activo Circulante, se integra del total de recursos de las cuentas bancarias que se tienen para la ejecución de los gastos de operación de la Entidad.

CUENTA	CONCEPTO	2024	2023
1.1.1.1	EFFECTIVO	0	0
1.1.1.2	BANCOS/TESORERÍA	0	0
1.1.1.3	BANCOS/DEPENDENCIAS Y OTROS	4,908,957	7,001,302
1.1.1.4	INVERSIONES TEMPORALES (HASTA 3 MESES)	0	0
1.1.1.5	FONDOS CON AFECTACIÓN ESPECÍFICA	0	0
1.1.1.6	DEPÓSITOS DE FONDOS DE TERCEROS EN GARANTÍA Y/O ADMINISTRACIÓN	0	0
1.1.1.9	OTROS EFECTIVOS Y EQUIVALENTES	0	0
	TOTAL	\$4,908,957	\$7,001,302



GOBIERNO DEL ESTADO
DE OAXACA

Derechos a recibir Efectivo o Equivalentes y bienes o servicios.
Representa operaciones a corto plazo en cuentas por cobrar por un porcentaje del 7% del activo circulante integrado por: retenciones de impuesto sobre sueldos y salarios, retenciones de cuotas de seguridad social, Infonavit, seguro de vida, otros deudores diversos por las cuentas por liquidar certificadas.

Derechos a recibir efectivo o Equivalentes	1-90 días	91-180 días	181-365 días	Más de 365 días
Gastos a comprobar	560			
Provisiones de terceros	2			
Otros deudores	43,752			
Total	\$ 44,314.00			

Inventarios

Esta entidad no realiza ningún proceso de transformación y/o elaboración de bienes.

Almacenes

Esta entidad no cuenta con ninguna actividad del método que amerita una valuación.

Inversiones Financieras

Esta entidad no realiza inversiones financieras.

Bienes Muebles, Inmuebles e Intangibles.

Se presenta la integración de los saldos contables de la cuenta de bienes muebles e intangibles de la entidad.

Activo no Circulante- Bienes Muebles	Ejercicio 2024
Muebles de oficina y estantería	2,891,974
Equipo de cómputo y de tecnología de información	3,130,689
Otros mobiliarios y equipos de administración	39,897
Equipos y Aparatos Audiovisuales	886,704
Cámaras fotográficas y de video	72,359
Automóviles y Camiones	16,154,486
Equipo de Comunicación y Telecomunicación	138,450
Otros equipos de transporte	203,450
Total, Bienes Muebles	23,518,009
Intangibles -Software	0.00
Totales Bienes Muebles e Intangibles	23,518,009
Depreciación, Deterioro y amortización Acumulable de Bienes e Intangibles	-21,655,582
Total, de Activo no Circulante	\$1,862,427



GOBIERNO DEL ESTADO
DE OAXACA



EDUCACIÓN PARA ADULTOS
INSTITUTO ESTATAL DE EDUCACIÓN PARA ADULTOS

ESTADOS EN QUE SE ENCUENTRAN LOS ACTIVOS DEL PERIODO ENERO-DICIMBRE 2024				
CUENTA	NOMBRE DE LA CUENTA	BUENO	MALO	REGULAR
1.2.4.1.1	MUEBLES DE OFICINA Y ESTANTERÍA	665	102	23
1.2.4.1.3	EQUIPO DE COMPUTO Y TECNOLOGIAS DE LA INFORMACIÓN	238	45	5
1.2.4.1.9	OTROS MOBILIARIOS Y EQUIPOS DE ADMINISTRACIÓN	4	0	0
1.2.4.2.1	EQUIPOS Y APARATOS AUDIOVISUALES	54	31	2
1.2.4.2.3	CAMARAS FOTOGRAFICAS Y DE VIDEO	7	4	0
1.2.4.6.5	EQUIPO DE COMUNICACIÓN Y TELECOMUNICACIÓN	8	15	3
	TOTAL	976	197	33

Estimaciones y Deterioros

En este mes se realizó los registros de las depreciaciones de los bienes muebles y equipo de transporte de los semestres enero-junio y julio-diciembre 2024.

Otros Activos

No existen otros activos que impacten financieramente.

PASIVO

El saldo de este rubro, asciende la cantidad de \$7,121,096.00 (Siete millones ciento veintiún mil noventa y seis pesos 00/100 M.N.) y muestra básicamente a los Pasivos Circulantes, que corresponden a los compromisos de pagos adquiridos en el periodo enero-diciembre del 2024 con proveedores por adquisición de bienes y contratación de servicios, retenciones de impuestos por pagar a corto plazo, impuesto sobre sueldos y salarios, retenciones del sistema de seguridad social y crédito Infonavit.

Cuentas y Documentos por pagar

En éstos inciden el 100% de los pasivos derivados de operaciones normales de la entidad, mismas que serán pagadas en el momento que la Tesorería de la Secretaría de Finanzas ministre el recurso, devengadas y contabilizadas en cada uno de los períodos correspondientes, lo constituyen las obligaciones cuyo vencimiento será en un periodo menor o igual a doce meses; a continuación, se relacionan las cuentas que integran este rubro.



GOBIERNO DEL ESTADO
DE OAXACA

Cuentas por pagar a C.P y Otras cuentas por pagar	1-90 días	91-180 días	181-365 días	Más de 365 días
Otras prestaciones sociales y económicas por pagar a CP	525,860			
Transferencias internas y asignaciones al sector publico	4,460,079			
Retenciones de Impuestos por pagar a CP	2,077,602			
Retenciones del Sistema de seguridad social por Pagar a CP	0.00			
Otras retenciones y Contribuciones por Pagar a CP	30,499			
Otras cuentas por pagar a corto plazo	27,057			
Total, Pasivo Circulante:	\$7,121,097.00			

Fondos y Bienes de Terceros en Garantía y/o Administración

Esta entidad no tiene fondos de Bienes de Terceros en Garantía y/o Administración a corto y largo plazo.

Pasivos Diferidos

No hay pasivos diferidos por tipo, monto y naturaleza.

Provisiones

No hay provisiones por tipo, monto y naturaleza.

Otros Pasivos

El saldo final de otros pasivos es de \$7,121,097.00 (Siete millones ciento veintiún mil noventa y siete pesos 00/100 M.N.)

III) NOTAS AL ESTADO DE VARIACIÓN EN LA HACIENDA PÚBLICA

Variaciones de la hacienda Pública/Patrimonio Neto del ejercicio

Hacienda Pública / Patrimonio generado.

CONCEPTO	VARIACIONES
Hacienda Pública/Patrimonio Generado de Ejercicios Anteriores	785,441
Resultado del Ejercicio	-1,090,839
TOTAL	\$-305,398



GOBIERNO DEL ESTADO
DE OAXACA



EDUCACIÓN PARA ADULTOS
INSTITUTO ESTATAL DE EDUCACIÓN PARA ADULTOS

IV) NOTAS AL ESTADO DE FLUJOS DE EFECTIVO

Se refleja el origen y aplicación de los recursos en flujo de efectivo por las actividades de; Operación, Inversión y Financiamiento, las cuales se representan en Efectivo y Equivalentes.

Flujo de Efectivo de las Actividades de Operación.

Los orígenes de actividades de operación cobrados en el periodo enero-diciembre del ejercicio 2024 ascienden a \$282,185,273.00 (Doscientos ochenta y dos millones ciento ochenta y cinco mil doscientos setenta y tres pesos 00/100 M.N.), las aplicaciones de actividades de operación pagadas fueron de \$284,296,596.00 (Doscientos ochenta y cuatro millones doscientos noventa y seis mil quinientos noventa y seis pesos 00/100 M.N.)

Efectivo y equivalentes.

El análisis de los saldos inicial y final que figuran en la última parte del Estado de Flujo de Efectivo en la cuenta de efectivo y equivalentes determinado, por actividad de operación, inversión y financiamientos es como sigue.

Efectivo y Equivalentes		
Concepto	Ejercicio 2024	Ejercicio 2023
Efectivo	0	0
Bancos/Tesorería	0	0
Bancos/Dependencias y Otros	4,908,957	7,001,302
Inversiones Temporales (Hasta 3 meses)	0	0
Fondos con Afectación Específica	0	0
Depósitos de Fondos de Terceros en Garantía y/o Administración	0	0
Otros Efectivos y Equivalentes	0	0
Total	\$4,908,957	\$7,001,302



**Adquisiciones de las Actividades de Inversión efectivamente pagadas,
respecto del apartado de aplicación.**

Adquisiciones de Actividades de Inversión efectivamente pagadas		
Concepto	2024	2023
Bienes Inmuebles, Infraestructura y Construcciones en Proceso	0	0
Terrenos	0	0
Viviendas	0	0
Edificios no Habitacionales	0	0
Infraestructura	0	0
Construcciones en Proceso en Bienes de Dominio Público	0	0
Construcciones en Proceso en Bienes Propios	0	0
Otros Bienes Inmuebles	0	0
Bienes Muebles	23,518,010.00	23,739,954.00
Mobiliario y Equipo de Administración	6,062,560	6,062,560.07
Mobiliario y Equipo Educativo y Recreativo	959,063	959,062.74
Equipo e Instrumental Médico y de Laboratorio	0	0
Vehículos y Equipo de Transporte	16,357,936	16,579,881
Equipo de Defensa y Seguridad	0	0
Maquinaria, Otros Equipos y Herramientas	138,450	138,450.34
Colecciones, Obras de Arte y Objetos Valiosos	0	0
Activos Biológicos	0	0
Otras Inversiones	0	0
Total	\$23,518,010.00	\$23,739,954.00



GOBIERNO DEL ESTADO
DE OAXACA



EDUCACIÓN PARA ADULTOS
INSTITUTO ESTATAL DE EDUCACIÓN PARA ADULTOS

Conciliación de los Flujos de Efectivo Netos de las Actividades de Operación y los saldos de resultados del Ejercicio (Ahorro/Desahorro).

CONCILIACION DE FLUJOS DE EFECTIVO NETOS		
Concepto	EJERCICIO 2024	EJERCICIO 2023
Resultados del Ejercicio Ahorro/Desahorro	18,977	38,127
Movimientos de partidas (o rubros) que no afectan al efectivo	0	0
Depreciación	-21,655,582	-27,985,843
Amortización	0	0
Incrementos en las provisiones	0	0
Incremento en inversiones producido por revaluación	0	0
Ganancia/pérdida en venta de bienes muebles, inmuebles e intangibles	0	0
Incremento en cuentas por cobrar	0	0
Flujos de Efectivo Netos de las Actividades de Operación	-21,636,605	- 27,947,716

CONCILIACIÓN ENTRE LOS INGRESOS PRESUPUESTARIOS Y CONTABLES

INSTITUTO ESTATAL DE EDUCACIÓN PAR ADULTOS	
Conciliación entre los Ingresos Presupuestarios y Contables	
Del 01 de enero al 31 de diciembre del 2024	
(Cifras en pesos)	
Concepto	Ejercicio 2024
1. Total de Ingresos Presupuestarios	
2. Más Ingresos Contables No Presupuestarios	294,635,150
2.1 Ingresos Financieros	
2.2 Incremento por Variación de Inventarios	
2.3 Disminución del Exceso de Estimaciones por Pérdida o Deterioro u Obsolescencia	
2.4 Disminución del Exceso de Provisiones	
2.5 Otros Ingresos y Beneficios Varios	
2.6 Otros Ingresos Contables No Presupuestarios	294,635,150



GOBIERNO DEL ESTADO
DE OAXACA

3. Menos Ingresos Presupuestarios No Contables	
3.1 Aprovechamientos Patrimoniales	
3.2 Ingresos Derivados de Financiamientos	
3.3 Otros Ingresos Presupuestarios No Contables	
4. Total de Ingresos Contables	\$294,635,150.00

CONCILIACIÓN ENTRE LOS EGRESOS PRESUPUESTARIOS Y CONTABLES

INSTITUTO ESTATAL DE EDUCACIÓN PAR ADULTOS Conciliación entre los Egresos Presupuestarios y los Gastos Contables Del 01 de enero al 31 de diciembre del 2024 (Cifras en pesos)	
Concepto	Ejercicio 2024
1. Total de Egresos Presupuestarios	294,635,150
2. Menos Egresos Presupuestarios No Contables	16
2.1 Materias Primas y Materiales de Producción y Comercialización	
2.2 Materiales y Suministros	
2.3 Mobiliario y Equipo de Administración	
2.4 Mobiliario y Equipo Educativo y Recreativo	
2.5 Equipo e Instrumental Médico y de Laboratorio	
2.6 Vehículos y Equipo de Transporte	
2.7 Equipo de Defensa y Seguridad	
2.8 Maquinaria, Otros Equipos y Herramientas	
2.9 Activos Biológicos	
2.10 Bienes Inmuebles	
2.11 Activos Intangibles	
2.12 Obra Pública en Bienes de Dominio Público	
2.13 Obra Pública en Bienes Propios	
2.14 Acciones y Participaciones de Capital	



2.15 Compra de Títulos y Valores	
2.16 Concesión de Préstamos	
2.17 Inversiones en Fideicomisos, Mandatos y Otros Análogos	
2.18 Provisiones para Contingencias y Otras Erogaciones Especiales	
2.19 Amortización de la Deuda Pública	
2.2 Adeudos de Ejercicios Fiscales Anteriores (ADEFAS) 0	
2.21 Otros Egresos Presupuestarios No Contables	
3. Más Gastos Contables No Presupuestarios	1,090,855
3.1 Estimaciones, Depreciaciones, Deterioros, Obsolescencia y Amortizaciones	1,090,855
3.2 Provisiones	
3.3 Disminución de Inventarios	
3.4 Otros Gastos	
3.5 Inversión Pública no Capitalizable	
3.6 Materiales y Suministros (consumos)	
3.7 Otros Gastos Contables No Presupuestarios	
4. Total de Gastos Contables	\$295,725,989.00

NOTAS DE MEMORIA (CUENTAS DE ORDEN)

Las cuentas de orden se utilizan para registrar movimientos de valores que no afecten o modifiquen el balance del ente contable, sin embargo, su incorporación en libros es necesaria con fines de recordatorio contable, de control y en general sobre los aspectos administrativos, o bien, para consignar sus derechos o responsabilidades contingentes que puedan o no presentarse en el futuro; las cuentas que se manejan para efectos de este informe son las presupuestarias de egresos emitidas y autorizadas por el Consejo Nacional de Armonización Contable para la vinculación de los momentos contables, reflejado en la última parte de la balanza de comprobación, que se detallan a continuación.



GOBIERNO DEL ESTADO
DE OAXACA

Cuentas de Orden Contables:

- Valores
- Emisión de Obligaciones
- Avales y Garantías
- Juicios
- Inversión Mediante Proyectos para Prestación de Servicios (PPS) y Similares
- Bienes Concesionados o en Comodato.

Se informará al menos lo siguiente:

1. Los valores en custodia de instrumentos prestados a formadores de mercado e instrumentos de crédito recibidos en garantía de los formadores de mercado u otros.
2. Por tipo de emisión de instrumento: monto, tasa y vencimiento.
3. Los contratos firmados de construcciones por tipo de contrato.

Las cuentas de orden contables señaladas, se indican de manera enunciativa, por lo tanto, deberán informar sobre las cuentas de orden contable que utilice el ente público y que presenten saldos al periodo que se reporta.

Cuentas de Orden Presupuestario

- Cuentas de ingresos
- Cuentas de egresos

En las cuentas de orden presupuestarias, se informará el avance que se registra, previo al cierre presupuestario de cada periodo que se reporta.

Cuentas de Orden Presupuestarias de Ingresos	
Concepto	Ejercicio 2024
Ley de Ingresos Estimada	
Ley de Ingresos por Ejecutar	
Modificaciones a la Ley de Ingresos Estimada	
Ley de Ingresos Devengada	
Ley de Ingresos Recaudada	



GOBIERNO DEL ESTADO
DE OAXACA



EDUCACIÓN PARA ADULTOS
INSTITUTO ESTATAL DE EDUCACIÓN PARA ADULTOS

Cuentas de Orden Presupuestarias de Egresos	
Concepto	Ejercicio 2024
Presupuesto de Egresos Aprobado	\$198,316,163
Presupuesto de Egresos por Ejercer	\$16
Modificaciones al Presupuesto de Egresos Aprobado	\$96,318,987
Presupuesto de Egresos Comprometido	\$294,635,134
Presupuesto de Egresos Devengado	\$294,635,134
Presupuesto de Egresos Ejercido	\$294,635,134
Presupuesto de Egresos Pagado	\$293,886,810

Lugar y fecha de generación: Oaxaca de Juárez, Oaxaca; a 20 de enero de 2025.

Bajo protesta de decir verdad declaro que los Estados Financieros y sus Notas, son razonablemente correctas y son responsabilidad del emisor.

GILBERTO GARCÍA LEYVA

JEFE DE LA UNIDAD ADMINISTRATIVA



UNIDAD
ADMINISTRATIVA
INSTITUTO ESTATAL DE
EDUCACIÓN PARA ADULTOS
OAXACA | 2025

LIC. REYNALDO MAGAÑA GARCÍA

DIRECTOR GENERAL



Gobierno del Estado de Oaxaca
UR: INSTITUTO ESTATAL DE EDUCACIÓN PARA ADULTOS
Estado Analítico de Ingresos
Cuarto Informe Trimestral Enero - Diciembre del Ejercicio 2024
(Cifras en Pesos)



Rubro de Ingresos	Ingreso					Diferencia
	Estimado	Ampliaciones y Reducciones	Modificado	Devengado	Recaudado	
	(1)	(2)	(3= 1 + 2)	(4)	(5)	
Impuestos						0
Cuotas y Aportaciones de Seguridad Social						0
Contribuciones de Mejoras						0
Derechos						0
Productos						0
Aprovechamientos						0
Ingresos por Venta de Bienes, Prestación de Servicios y Otros Ingresos						0
Participaciones, Aportaciones, Convenios, Incentivos Derivados de la Colaboración Fiscal y Fondos Distintos de Aportaciones						0
Transferencias, Asignaciones, Subsidios y Subvenciones, y Pensiones y Jubilaciones	198,316,163	96,318,987	294,635,150	294,635,134	294,635,134	96,318,971
Ingresos Derivados de Financiamientos						0
Total	198,316,163	96,318,987	294,635,150	294,635,134	294,635,134	96,318,971
Ingresos excedentes						96,318,971

Estado Analítico de Ingresos Por Fuente de Financiamiento	Ingreso					Diferencia
	Estimado	Ampliaciones y Reducciones	Modificado	Devengado	Recaudado	
	(1)	(2)	(3= 1 + 2)	(4)	(5)	
Ingresos del Poder Ejecutivo Federal o Estatal y de los Municipios	0	0	0	0	0	0
Impuestos						
Cuotas y Aportaciones de Seguridad Social						
Contribuciones de Mejoras						
Derechos						
Productos						
Aprovechamientos						
Participaciones, Aportaciones, Convenios, Incentivos Derivados de la Colaboración Fiscal y Fondos Distintos de Aportaciones						
Transferencias, Asignaciones, Subsidios y Subvenciones, y Pensiones y Jubilaciones	0	0	0	0	0	0
Ingresos de los Entes Públicos de los Poderes Legislativo y Judicial, de los Órganos Autónomos y del Sector Paraestatal o Paramunicipal, así como de las Empresas Productivas del Estado	198,316,163	96,318,987	294,635,150	294,635,134	294,635,134	96,318,971
Cuotas y Aportaciones de Seguridad Social						
Productos						
Ingresos por Venta de Bienes, Prestación de Servicios y Transferencias, Asignaciones, Subsidios y Subvenciones, y Pensiones y Jubilaciones	198,316,163	96,318,987	294,635,150	294,635,134	294,635,134	96,318,971
Ingresos Derivados de Financiamientos						
Ingresos Derivados de Financiamientos						
Total	198,316,163	96,318,987	294,635,150	294,635,134	294,635,134	96,318,971
Ingresos excedentes						96,318,971



Cve	Concepto	Aprobado 1	Ampliaciones / Reducciones 2= (3-1)	Modificado 3 = (1+2)	Devengado 4	Pagado 5	Subejercicio 6 = (3-4)
530	INSTITUTO ESTATAL DE EDUCACIÓN PARA ADULTOS						
4	TRANSFERENCIAS, ASIGNACIONES, SUBSIDIOS Y OTRAS AYUDAS	198,316,163.00	96,318,986.72	294,635,149.72	294,635,133.72	293,886,810.27	16.00
1	TRANSFERENCIAS INTERNAS Y ASIGNACIONES AL SECTOR PÚBLICO	161,456,674.93	-768,500.21	160,688,174.72	160,688,174.72	159,939,851.27	0.00
3	SUBSIDIOS Y SUBVENCIONES	0.00	133,946,975.00	133,946,975.00	133,946,959.00	133,946,959.00	16.00
4	AYUDAS SOCIALES	36,859,488.07	-36,859,488.07	0.00	0.00	0.00	0.00
	TOTAL DEPENDENCIA / ENTIDAD	198,316,163.00	96,318,986.72	294,635,149.72	294,635,133.72	293,886,810.27	16.00



Cve	C o n c e p t o	Aprobado 1	Ampliaciones / Reducciones 2= (3-1)	Modificado 3 = (1+2)	Devengado 4	Pagado 5	Subejercicio 6 = (3-4)
530	INSTITUTO ESTATAL DE EDUCACIÓN PARA ADULTOS						
1	GASTO CORRIENTE	198,316,163.00	96,318,986.72	294,635,149.72	294,635,133.72	293,886,810.27	16.00
	TOTAL DEPENDENCIA / ENTIDAD:	198,316,163.00	96,318,986.72	294,635,149.72	294,635,133.72	293,886,810.27	16.00



Cve	C o n c e p t o	Aprobado 1	Ampliaciones / Reducciones 2= (3-1)	Modificado 3 = (1+2)	Devengado 4	Pagado Transferido 5	Subejercicio 6 = (3-4)
5	ORGANISMOS PÚBLICOS DESCENTRALIZADOS	198,316,163.00	96,318,986.72	294,635,149.72	294,635,133.72	293,886,810.27	16.00
30	INSTITUTO ESTATAL DE EDUCACIÓN PARA ADULTOS	198,316,163.00	96,318,986.72	294,635,149.72	294,635,133.72	293,886,810.27	16.00
TOTAL DEL GASTO:		198,316,163.00	96,318,986.72	294,635,149.72	294,635,133.72	293,886,810.27	16.00



Cve	C o n c e p t o	Aprobado 1	Ampliaciones / Reducciones 2= (3-1)	Modificado 3 = (1+2)	Devengado 4	Pagado 5	Subejercicio 6 = (3-4)
530	INSTITUTO ESTATAL DE EDUCACIÓN PARA ADULTOS						
2	DESARROLLO SOCIAL	198,316,163.00	96,318,986.72	294,635,149.72	294,635,133.72	293,886,810.27	16.00
5	EDUCACIÓN	198,316,163.00	96,318,986.72	294,635,149.72	294,635,133.72	293,886,810.27	16.00
	TOTAL DEPENDENCIA / ENTIDAD	198,316,163.00	96,318,986.72	294,635,149.72	294,635,133.72	293,886,810.27	16.00



GOBIERNO DEL ESTADO
DE OAXACA



EDUCACIÓN PARA ADULTOS
INSTITUTO ESTATAL DE EDUCACIÓN PARA ADULTOS

ENDEUDAMIENTO NETO
Del 01 de Enero al 31 de Diciembre del 2024
(Pesos)

Identificación de Crédito o Instrumento	Contratación / Colocación	Amortización	Endeudamiento Neto
	A	B	C = A - B
Créditos Bancarios			
Total Créditos Bancarios			
Otros Instrumentos de Deuda			
Total Otros Instrumentos de Deuda			
Total			



GOBIERNO DEL ESTADO
DE OAXACA



EDUCACIÓN PARA ADULTOS
INSTITUTO ESTATAL DE EDUCACIÓN PARA ADULTOS

INTERESES DE LA DEUDA
Del 01 de Enero al 31 de Diciembre del 2024
(Pesos)

Identificación de Crédito o Instrumento	Devengado	Pagado
Créditos Bancarios		
Total de intereses de Creditos Bancarios		
Otros Instrumentos de Deuda		
Total de intereses de Otros Instrumentos de Deuda		
Total		



GOBIERNO DEL ESTADO
DE OAXACA



EDUCACIÓN PARA ADULTOS
INSTITUTO ESTATAL DE EDUCACIÓN PARA ADULTOS

INDICADORES DE POSTURA FISCAL
Del 01 de Enero al 31 de Diciembre del 2024
(Pesos)

Concepto	Estimado	Devengado	Pagado ³
I. Ingresos Presupuestarios (I= 1+2)			
1. Ingresos del Gobierno de la Entidad Federativa ¹			
2. Ingresos del Sector Paraestatal ¹			
II. Egresos Presupuestarios (II=3+4)			
3. Egresos del Gobierno de la Entidad Federativa ²			
4. Egresos del Sector Paraestatal ²			
III. Balanza Presupuestario (Superávit o Déficit) (III= I - II)			

Concepto	Estimado	Devengado	Pagado ³
III. Balance presupuestario (Superávit o Deficit)			
IV. Intereses, Comisiones y Gastos de la Deuda			
V. Balance Primario (Superávit o Deficit) (V= III - IV)			

Concepto	Estimado	Devengado	Pagado ³
A. Financiamiento			
B. Amortización de la Deuda			
C. Endeudamiento ó Desendeudamiento (C = A- B)			

1. Los Ingresos que se presentan son los ingresos presupuestarios totales sin incluir los ingresos por financiamientos.

Los Ingresos del Gobierno de la Entidad Federativa corresponden a los del Poder Ejecutivo, Legislativo Judicial y Autónomos.

2. Los egresos que se presentan son los egresos presupuestarios totales sin incluir los egresos por amortización. Los egresos del Gobierno de la Entidad Federativa corresponden a los del Poder Ejecutivo, Legislativo, Judicial y Órganos Autónomos.

3. Para Ingresos se reportan los ingresos recaudados; para egresos se reportan los egresos pagados.



Clave	C oncepto	Aprobado 1	Ampliaciones / Reducciones 2= (3-1)	Modificado 3 = (1+2)	Devengado 4	Pagado 5	Subejercicio 6 = (3-4)
5	ORGANISMOS PÚBLICOS DESCENTRALIZADOS	198,316,163.00	96,318,986.72	294,635,149.72	294,635,133.72	293,886,810.27	16.00
30	INSTITUTO ESTATAL DE EDUCACIÓN PARA ADULTOS	198,316,163.00	96,318,986.72	294,635,149.72	294,635,133.72	293,886,810.27	16.00
1	PROGRAMAS	198,316,163.00	96,318,986.72	294,635,149.72	294,635,133.72	293,886,810.27	16.00
2	DESEMPEÑO DE LAS FUNCIONES	198,316,163.00	96,318,986.72	294,635,149.72	294,635,133.72	293,886,810.27	16.00
TOTAL DEPENDENCIA / ENTIDAD		198,316,163.00	96,318,986.72	294,635,149.72	294,635,133.72	293,886,810.27	16.00

REPORTE DE AVANCE DE GESTIÓN
UR 530 - INSTITUTO ESTATAL DE EDUCACIÓN PARA ADULTOS
CUARTO TRIMESTRE 2024



Gobierno del Estado

OBJETIVO INSTITUCIONAL: OFRECER EL ACCESO A PROGRAMAS Y LA PRESTACIÓN DE LOS SERVICIOS EDUCATIVOS PARA LAS PERSONAS ADULTAS EN DISTINTAS MODALIDADES CONFORME A SUS CONTEXTOS FAMILIARES, COMUNITARIOS, LABORALES Y SOCIALES, LA CUAL COMPRENDE LOS SERVICIOS DE ALFABETIZACIÓN, EDUCACIÓN PRIMARIA Y SECUNDARIA, ASÍ COMO DE FORMACIÓN PARA EL TRABAJO, CON LAS PARTICULARIDADES ADECUADAS A DICHA POBLACIÓN. ESTA EDUCACIÓN SE APOYARÁ EN LA PARTICIPACIÓN Y LA SOLIDARIDAD SOCIAL; ASÍ COMO EN EL FINANCIAMIENTO PÚBLICO.

ALINEACIÓN PED:	MATRIZ DE INDICADORES PARA RESULTADOS:
EJE:	CONTRIBUIR A GARANTIZAR EL DERECHO A UNA EDUCACIÓN EQUITATIVA, INCLUSIVA E INTERCULTURAL, CON ESPACIOS DIGNOS EN LOS DIFERENTES TIPOS, NIVELES Y MODALIDADES DEL SISTEMA EDUCATIVO, PARA LA POBLACIÓN OAXAQUEÑA.
01-ESTADO DE BIENESTAR PARA TODAS LAS OAXAQUEÑAS Y OAXAQUEÑOS	FIN:

TEMA:	08-EDUCACIÓN	
OBJETIVO:	01-GARANTIZAR EL DERECHO A UNA EDUCACIÓN EQUITATIVA, INCLUSIVA E INTERCULTURAL, CON ESPACIOS DIGNOS EN LOS DIFERENTES TIPOS, NIVELES Y MODALIDADES DEL SISTEMA EDUCATIVO, PARA LA POBLACIÓN OAXAQUEÑA.	PROPÓSITO: LA POBLACIÓN DE 15 AÑOS Y MÁS EN CONDICIÓN DE REZAGO EDUCATIVO EN EL ESTADO DE OAXACA CONCLUYE SU EDUCACIÓN BÁSICA
ESTRATEGIA:	04-PROMOVER EL SERVICIO EDUCATIVO EN LA POBLACIÓN VULNERABLE	COMPONENTE: 223-SERVICIO EDUCATIVO DE ALFABETIZACIÓN PARA LOS ADULTOS OTORGADO
LÍNEAS DE ACCIÓN:	02-IMPLEMENTAR CAMPAÑAS, ACCIONES Y/O PROGRAMAS EN ZONAS PRIORITARIAS A TRAVÉS DE MODELOS HISPANOHABLANTE Y	ACTIVIDAD: 751-CAPACITACIÓN A ASESOR EDUCATIVO

UE: 001-COORDINACIÓN DE PLANEACIÓN
LENGUAS MATERNAS EN LA POBLACION DE LAS OCHO REGIONES DEL ESTADO

PROGRAMA			SUBPROGRAMA		PROYECTO		OBRA/ACTIVIDAD								
171-EDUCACIÓN PARA JÓVENES Y ADULTOS			01-ALFABETIZACIÓN A LA POBLACIÓN DE 15 AÑOS Y MÁS EN CONDICIÓN DE REZAGO EDUCATIVO CONCLUIDA		000-- -		001-CAPACITACIÓN A ASESORES EDUCATIVOS								
POBLACIÓN O ÁREA DE ENFOQUE POTENCIAL		ATRIBUTO DE LA POBLACIÓN O ÁREA DE ENFOQUE:		POBLACION DE 15 AÑOS EN ADELANTE CON REZAGO EDUCATIVO		HOMBRES:		MUJERES:		TOTAL:					
Aprobado		Ampliación		Reducción		Modificado		EJERCIDO T1		EJERCIDO T2		EJERCIDO T3		EJERCIDO T4	
40,247,221.88		38,156,757.54		37,298,303.52		41,105,675.90		11,647,779.90		8,897,503.63		7,112,987.95		13,447,404.42	
PRESUPUESTO TRIMESTRAL DE LA ACTIVIDAD															
TOTAL EJERCIDO AL TRIMESTRE VIGENTE															
Aprobado		Modificado		Comprometido		Devengado		Ejercido		% de Ejercicio Vs. Modificado					
9,017,038.18		13,447,404.42		13,447,404.42		13,447,404.42		13,447,404.42		100.00					
DATOS DEL INDICADOR															
Nombre :										PORCENTAJE DE LAS CAPACITACIONES A ASESORES EDUCATIVOS REALIZADAS		Número de indicador :		511	
Definición : MIDE EL PORCENTAJE DE CAPACITACIONES A ASESORES EDUCATIVOS REALIZADAS EN EL TRIMESTRE															
Método de Cálculo : (NÚMERO DE CAPACITACIONES REALIZADAS A ASESORES EDUCATIVOS EN EL PERIODO T / NÚMERO DE CAPACITACIONES PROGRAMADAS A ASESORES EDUCATIVOS EN EL PERIODO T)*100															
Tipo		Dimensión		Frecuencia de Medición		Forma de cálculo del Indicador		Tipo de Valor		Sentido Esperado					
GESTIÓN		EFICACIA		TRIMESTRAL		PORCENTAJE		FLUJO		ASCENDENTE					
MEDIOS DE VERIFICACIÓN / FUENTE INFORMACIÓN															
Informe del número de talleres de capacitaciones a asesores educativos, extraído del Sistema Automatizado de Formación (RAF) y proporcionado por la Coordinación de Servicios Educativos a la Coordinación de Planeación -Departamento de Planeación - Área de Evaluación y Estadística del Instituto Estatal para la Educación de los Adultos (IEEA) del estado de Oaxaca. La información no se encuentra disponible públicamente, pero se puede solicitar vía transparencia mediante una solicitud de acceso a i															
LOS ASESORES TIENEN INICIATIVA PARA CAPACITARSE.															
DATOS DE LA META															
Definición de la variable Meta: 1 - MIDE LAS CAPACITACIONES A ASESORES EDUCATIVOS REALIZADAS															
Unidad de medida: 25 - NÚMERO															
LÍNEA BASE				VALOR				AÑO				VALOR PROGRAMADO ANUAL			
2021				710.00				2024				748.00			
AVANCE TRIMESTRAL OBRA/ACTIVIDAD															
1er.TRIMESTRE				2o.TRIMESTRE				3er.TRIMESTRE				4o.TRIMESTRE			
METAS												CUMPLIMIENTO DE METAS			
PROGRAMACIÓN INICIAL				200.00				221.00				158.00			
PROGRAMACIÓN ACTUALIZADA				200.00				221.00				158.00			
METAS ALCANZADAS				166.00				128.00				132.00			
PORCENTAJE ALCANZADO TRIMESTRAL				83.00				57.92				83.54			
												PORCENTAJE ALCANZADO ANUAL			
												748.00			
												748.00			
												603.00			
												80.61			

83.54 %

REPORTE DE AVANCE DE GESTIÓN
 UR 530 - INSTITUTO ESTATAL DE EDUCACIÓN PARA ADULTOS
 CUARTO TRIMESTRE 2024



Gobierno del Estado

ALINEACIÓN PED:

04-PROMOVER EL SERVICIO EDUCATIVO EN LA POBLACIÓN VULNERABLE
 02-IMPLEMENTAR CAMPAÑAS, ACCIONES Y/O PROGRAMAS EN ZONAS PRIORITARIAS A TRAVÉS DE MODELOS HISPANOHABLANTE Y LENGUAS MATERNAS EN LA POBLACIÓN DE LAS OCHO REGIONES DEL ESTADO
 001-COORDINACIÓN DE PLANEACIÓN

COMPONENTE:

223-SERVICIO EDUCATIVO DE ALFABETIZACIÓN PARA LOS ADULTOS OTORGADO
 752-EVALUAR EL CONOCIMIENTO DEL JOVEN Y ADULTO INSCRITO EN LOS SERVICIOS DE ALFABETIZACIÓN

ACTIVIDAD:

223-SERVICIO EDUCATIVO DE ALFABETIZACIÓN PARA LOS ADULTOS OTORGADO
 752-EVALUAR EL CONOCIMIENTO DEL JOVEN Y ADULTO INSCRITO EN LOS SERVICIOS DE ALFABETIZACIÓN

ESTRUCTURA PROGRAMÁTICA									
PROGRAMA		SUBPROGRAMA		PROYECTO		OBRA/ACTIVIDAD			
171-EDUCACIÓN PARA JÓVENES Y ADULTOS		01-ALFABETIZACIÓN A LA POBLACIÓN DE 15 AÑOS Y MÁS EN CONDICIÓN DE REZAGO EDUCATIVO CONCLUIDA		007-CONVENIO ESPECÍFICO DE COLABORACIÓN PARA OPERAR EL PROGRAMA DENOMINADO "EDUCACIÓN PARA ADULTOS (INEA)"		001-CONVENIO ESPECÍFICO DE COLABORACIÓN PARA OPERAR EL PROGRAMA DENOMINADO "EDUCACIÓN PARA ADULTOS (INEA)"			
POBLACIÓN O ÁREA DE ENFOQUE POTENCIAL		ATRIBUTO DE LA POBLACIÓN O ÁREA DE ENFOQUE:		POBLACIÓN DE 15 AÑOS EN ADELANTE CON REZAGO EDUCATIVO		HOMBRES: 608938		MUJERES: 739150	
						TOTAL:		1348088	
PRESUPUESTO ANUAL									
Aprobado		Ampliación		Reducción		EJERCIDO T1		EJERCIDO T2	
0.00		1,945,197.00		0.00		0.00		0.00	
				Modificado		1,945,197.00		EJERCIDO T3	
								1,945,047.00	
								150.00	
								TOTAL EJERCIDO AL TRIMESTRE VIGENTE	
								1,945,197.00	
PRESUPUESTO TRIMESTRAL DE LA ACTIVIDAD									
Aprobado		Modificado		Comprometido		Devengado		Ejercido	
0.00		150.00		150.00		150.00		150.00	
								% de Ejercicio Vs. Modificado	
								100.00	
DATOS DEL INDICADOR									
Nombre :		PORCENTAJE DE EXÁMENES DE NIVEL INICIAL ACREDITADOS		Número de Indicador :		532			
Definición :		MIDE EL PORCENTAJE DE EXÁMENES DE NIVEL INICIAL ACREDITADOS EN EL TRIMESTRE CON RESPECTO AL TOTAL DE EXÁMENES APLICADOS EN NIVEL INICIAL EN EL TRIMESTRE							
Método de Cálculo :		[NÚMERO DE EXÁMENES DE NIVEL INICIAL ACREDITADOS EN EL PERIODO T /NÚMERO DE EXÁMENES DE NIVEL INICIAL APLICADOS EN EL PERIODO T]*100							
Tipo		Dimensión		Frecuencia de Medición		Forma de cálculo del indicador		Tipo de Valor	
GESTION		EFICACIA		TRIMESTRAL		PORCENTAJE		FLUJO	
								SENTIDO	
								ASCENDENTE	
MEDIOS DE VERIFICACIÓN / FUENTE INFORMACIÓN									
Reportes Internos mensuales de exámenes aplicados y acreditados proporcionados por el Área de Informática a la Coordinación de Planeación -Departamento de Planeación - Área de Evaluación y Estadística del Instituto Estatal para la Educación de los Adultos (IEEA) del estado de Oaxaca. La información no se encuentra disponible públicamente, pero se puede solicitar vía transparencia mediante una solicitud de acceso a la información pública.									
LOS JÓVENES Y ADULTOS INSCRITOS EN ALFABETIZACIÓN BUSCAN LA VALIDACIÓN DE SUS CONOCIMIENTOS ADQUIRIDOS.									
DATOS DE LA META									
Definición de la variable Meta: 1 - MIDE EL NÚMERO DE EXÁMENES DE NIVEL INICIAL ACREDITADOS									
Unidad de medida: 25 - NÚMERO									
LÍNEA BASE									
AÑO		0		VALOR		AÑO		2024	
				0.00				VALOR PROGRAMADO ANUAL	
								1,295.00	
AVANCE TRIMESTRAL OBRA/ACTIVIDAD									
METAS		1er.TRIMESTRE		2do.TRIMESTRE		3er.TRIMESTRE		4o.TRIMESTRE	
PROGRAMACIÓN INICIAL		0.00		0.00		1,295.00		T1+T2+T3+T4	
PROGRAMACIÓN ACTUALIZADA		0.00		0.00		1,295.00		T1+T2+T3+T4	
METAS ALCANZADAS		0.00		0.00		4,453.00		T1+T2+T3+T4	
PORCENTAJE ALCANZADO		0.00		0.00		343.86		PORCENTAJE ALCANZADO ANUAL	
TRIMESTRAL								343.86	

REPORTE DE AVANCE DE GESTIÓN
 UR 530 - INSTITUTO ESTATAL DE EDUCACIÓN PARA ADULTOS
 CUARTO TRIMESTRE 2024



UE: 001-COORDINACIÓN DE PLANEACIÓN

ESTRUCTURA PROGRAMÁTICA															
PROGRAMA		SUBPROGRAMA		PROYECTO		OBRA/ACTIVIDAD									
171-EDUCACIÓN PARA JÓVENES Y ADULTOS		01-ALFABETIZACIÓN A LA POBLACIÓN DE 15 AÑOS Y MÁS EN CONDICIÓN DE REZAGO EDUCATIVO CONCLUIDA		008-CONVENIO ESPECÍFICO DE COLABORACIÓN PARA OPERAR EL PROGRAMA DENOMINADO "EDUCACIÓN PARA ADULTOS (INEA)"		001-CONVENIO ESPECÍFICO DE COLABORACIÓN PARA OPERAR EL PROGRAMA DENOMINADO "EDUCACIÓN PARA ADULTOS (INEA)"									
POBLACIÓN O ÁREA DE ENFOQUE POTENCIAL		ATRIBUTO DE LA POBLACIÓN O ÁREA DE ENFOQUE:		POBLACIÓN DE 15 AÑOS EN ADELANTE CON REZAGO EDUCATIVO		HOMBRES: 608938		MUJERES: 739150 TOTAL: 1348088							
PRESUPUESTO ANUAL															
Aprobado		Ampliación		Reducción		Modificado		EJERCIDO T1		EJERCIDO T2		EJERCIDO T3		EJERCIDO T4	
0.00		5,280,157.00		0.00		5,280,157.00		0.00		0.00		5,280,007.00		150.00	
												TOTAL EJERCIDO AL TRIMESTRE VIGENTE		5,280,157.00	
PRESUPUESTO TRIMESTRAL DE LA ACTIVIDAD															
Aprobado		Modificado		Comprometido		Devengado		Ejercicio		% de Ejercicio Vs. Modificado					
0.00		150.00		150.00		150.00		150.00		100.00					
DATOS DEL INDICADOR															
Nombre :				PORCENTAJE DE EXÁMENES DE NIVEL INICIAL ACREDITADOS						Número de indicador : 532					
Definición :				MIDE EL PORCENTAJE DE EXÁMENES DE NIVEL INICIAL ACREDITADOS EN EL TRIMESTRE CON RESPECTO AL TOTAL DE EXÁMENES APLICADOS EN NIVEL INICIAL EN EL TRIMESTRE											
Método de Cálculo :				(NÚMERO DE EXÁMENES DE NIVEL INICIAL ACREDITADOS EN EL PERIODO T / NÚMERO DE EXÁMENES DE NIVEL INICIAL APLICADOS EN EL PERIODO T)*100											
Tipo		Dimensión		Frecuencia de Medición		Forma de cálculo del indicador		Tipo de Valor		Sentido Esperado					
GESTIÓN		EFICACIA		TRIMESTRAL		PORCENTAJE		FLUJO		ASCENDENTE					
MEDIOS DE VERIFICACIÓN / FUENTE INFORMACIÓN				SUPUESTO											
Reportes Internos mensuales de exámenes aplicados y acreditados proporcionados por el Área de Informática a la Coordinación de Planeación -Departamento de Planeación - Área de Evaluación y Estadística del Instituto Estatal para la Educación de los Adultos (IEEA) del estado de Oaxaca. La información no se encuentra disponible públicamente, pero se puede solicitar vía transparencia mediante una solicitud de acceso a la información pública.				LOS JÓVENES Y ADULTOS INSCRITOS EN ALFABETIZACIÓN BUSCAN LA VALIDACIÓN DE SUS CONOCIMIENTOS ADQUIRIDOS.											
DATOS DE LA META															
Definición de la variable Meta: 1 - MIDE EL NÚMERO DE EXÁMENES DE NIVEL INICIAL ACREDITADOS															
Unidad de medida: 25 - NÚMERO															
LÍNEA BASE															
AÑO		0		VALOR		0.00		AÑO		2024		VALOR		1,219.00	
AVANCE TRIMESTRAL OBRA/ACTIVIDAD															
1er.TRIMESTRE				2o.TRIMESTRE				3er.TRIMESTRE				4o.TRIMESTRE			
METAS		PROGRAMACIÓN INICIAL		0.00		1,219.00		0.00		T1+T2+T3+T4		1,219.00			
PROGRAMACIÓN ACTUALIZADA		0.00		0.00		1,219.00		0.00		T1+T2+T3+T4		1,219.00			
METAS ALCANZADAS		0.00		0.00		4,453.00		0.00		T1+T2+T3+T4		4,453.00			
PORCENTAJE ALCANZADO TRIMESTRAL		0.00		0.00		365.30		0.00		PORCENTAJE ALCANZADO ANUAL		365.30			

REPORTE DE AVANCE DE GESTIÓN
 UR 530 - INSTITUTO ESTATAL DE EDUCACIÓN PARA ADULTOS
 CUARTO TRIMESTRE 2024



UE: 001-COORDINACIÓN DE PLANEACIÓN

PROGRAMA			SUBPROGRAMA		PROYECTO		OBRA/ACTIVIDAD	
171-EDUCACIÓN PARA JÓVENES Y ADULTOS			01-ALFABETIZACIÓN A LA POBLACIÓN DE 15 AÑOS Y MÁS EN CONDICIÓN DE REZAGO EDUCATIVO CONCLUIDA		011-CONVENIO ESPECIFICO DE COLABORACIÓN PARA OPERAR EL PROGRAMA DENOMINADO "EDUCACIÓN PARA ADULTOS (INEA)"		001-CONVENIO ESPECIFICO DE COLABORACIÓN PARA OPERAR EL PROGRAMA DENOMINADO "EDUCACIÓN PARA ADULTOS (INEA)"	
POBLACIÓN O ÁREA DE ENFOQUE POTENCIAL			POBLACIÓN DE 15 AÑOS EN ADELANTE CON REZAGO EDUCATIVO		HOMBRES: 608938 MUJERES: 739150		TOTAL: 1348088	
PRESUPUESTO ANUAL								
Aprobado			Ampliación		Reducción		Modificado	
0.00			2,496,851.00		0.00		2,496,851.00	

PORCENTAJE DE CUMPLIMIENTO ALCANZADO EN EL TRIMESTRE: 0 %

REPORTE DE AVANCE DE GESTIÓN
 UR 530 - INSTITUTO ESTATAL DE EDUCACIÓN PARA ADULTOS
 CUARTO TRIMESTRE 2024



UE: 001-COORDINACIÓN DE PLANEACIÓN

PROGRAMA			SUBPROGRAMA		PROYECTO		OBRA/ACTIVIDAD	
171-EDUCACIÓN PARA JÓVENES Y ADULTOS			01-ALFABETIZACIÓN A LA POBLACIÓN DE 15 AÑOS Y MÁS EN CONDICIÓN DE REZAGO EDUCATIVO CONCLUIDA		012-CONVENIO DE COLABORACIÓN PARA LA IMPLEMENTACIÓN DE LA CAMPANA NACIONAL DE ALFABETIZACIÓN Y REDUCCIÓN DEL REZAGO EDUCATIVO.		001-CAMPANA NACIONAL DE ALFABETIZACIÓN Y REDUCCIÓN DEL REZAGO EDUCATIVO EN EL ESTADO DE OAXACA 2023-2028.	
POBLACION O ÁREA DE ENFOQUE POTENCIAL:			POBLACIÓN DE 15 AÑOS EN ADELANTE CON REZAGO EDUCATIVO		HOMBRES: 608938		MUJERES: 739150	
							TOTAL: 1348088	
PRESUPUESTO ANUAL								
Aprobado			Ampliación		Reducción		Modificado	
0.00			5,000,000.00		1,522,536.00		3,477,464.00	
							EJERCIDO T1	
							0.00	
							EJERCIDO T2	
							0.00	
							EJERCIDO T3	
							0.00	
							EJERCIDO T4	
							3,477,464.00	
							3,477,464.00	
							3,477,464.00	
							3,477,464.00	
							3,477,464.00	
							3,477,464.00	
							3,477,464.00	
							3,477,464.00	
							3,477,464.00	
							3,477,464.00	
							3,477,464.00	
							3,477,464.00	
							3,477,464.00	
							3,477,464.00	
							3,477,464.00	
							3,477,464.00	
							3,477,464.00	
							3,477,464.00	
							3,477,464.00	
							3,477,464.00	
							3,477,464.00	
							3,477,464.00	
							3,477,464.00	
							3,477,464.00	
							3,477,464.00	
							3,477,464.00	
							3,477,464.00	
							3,477,464.00	
							3,477,464.00	
							3,477,464.00	
							3,477,464.00	
							3,477,464.00	
							3,477,464.00	
							3,477,464.00	
							3,477,464.00	
							3,477,464.00	
							3,477,464.00	
							3,477,464.00	
							3,477,464.00	
							3,477,464.00	
							3,477,464.00	
							3,477,464.00	
							3,477,464.00	
							3,477,464.00	
							3,477,464.00	
							3,477,464.00	
							3,477,464.00	
							3,477,464.00	
							3,477,464.00	
							3,477,464.00	
							3,477,464.00	
							3,477,464.00	
							3,477,464.00	
							3,477,464.00	
							3,477,464.00	
							3,477,464.00	
							3,477,464.00	
							3,477,464.00	
							3,477,464.00	
							3,477,464.00	
							3,477,464.00	
							3,477,464.00	
							3,477,464.00	
							3,477,464.00	
							3,477,464.00	
							3,477,464.00	
							3,477,464.00	
							3,477,464.00	
							3,477,464.00	
							3,477,464.00	
							3,477,464.00	
							3,477,464.00	
							3,477,464.00	
							3,477,464.00	
							3,477,464.00	
							3,477,464.00	
							3,477,464.00	
							3,477,464.00	
							3,477,464.00	
							3,477,464.00	
							3,477,464.00	
							3,477,464.00	
							3,477,464.00	
							3,477,464.00	
							3,477,464.00	
							3,477,464.00	
							3,477,464.00	
							3,477,464.00	
							3,477,464.00	
							3,477,464.00	
							3,477,464.00	
							3,477,464.00	
							3,477,464.00	
							3,477,464.00	
							3,477,464.00	
							3,477,464.00	
							3,477,464.00	
							3,477,464.00	
							3	

REPORTE DE AVANCE DE GESTIÓN
 UR 530 - INSTITUTO ESTATAL DE EDUCACIÓN PARA ADULTOS
 CUARTO TRIMESTRE 2024



UE: 001-COORDINACIÓN DE PLANEACIÓN

PROGRAMA		SUBPROGRAMA		PROYECTO		OBRA/ACTIVIDAD			
171-EDUCACIÓN PARA JÓVENES Y ADULTOS		01-ALFABETIZACIÓN A LA POBLACIÓN DE 15 AÑOS Y MÁS EN CONDICIÓN DE REZAGO EDUCATIVO CONCLUIDA		013-CONVENIO ESPECIFICO DE COLABORACIÓN PARA OPERAR EL PROGRAMA DENOMINADO "EDUCACIÓN PARA ADULTOS (INEA)"		001-CONVENIO ESPECIFICO DE COLABORACIÓN PARA OPERAR EL PROGRAMA DENOMINADO "EDUCACIÓN PARA ADULTOS (INEA)"			
POBLACIÓN O ÁREA DE ENFOQUE POTENCIAL	ATRIBUTO DE LA POBLACIÓN O ÁREA DE ENFOQUE:	POBLACIÓN DE 15 AÑOS EN ADELANTE CON REZAGO EDUCATIVO		HOMBRES:	608938	MUJERES:	739150	TOTAL:	1348088
PRESUPUESTO ANUAL									
Aprobado	Ampliación	Reducción	Modificado	EJERCIDO T1	EJERCIDO T2		EJERCIDO T3		EJERCIDO T4
0.00	11,254,578.00	0.00	11,254,578.00	0.00	0.00		0.00		11,254,562.00
TOTAL EJERCIDO AL TRIMESTRE VIGENTE									
11,254,562.00									
PRESUPUESTO TRIMESTRAL DE LA ACTIVIDAD									
Aprobado	Modificado	Comprometido	Devengado	Ejercido	% de Ejercido Vs. Modificado				
0.00	11,254,578.00	11,254,562.00	11,254,562.00	11,254,562.00	100.00				
DATOS DEL INDICADOR									
Nombre :		PORCENTAJE DE EXÁMENES DE NIVEL INICIAL ACREDITADOS		Número de indicador : 532					
Definición :		MIDE EL PORCENTAJE DE EXÁMENES DE NIVEL INICIAL ACREDITADOS EN EL TRIMESTRE CON RESPECTO AL TOTAL DE EXÁMENES APLICADOS EN NIVEL INICIAL EN EL TRIMESTRE							
Método de Cálculo :		(NÚMERO DE EXÁMENES DE NIVEL INICIAL ACREDITADOS EN EL PERIODO T / NÚMERO DE EXÁMENES DE NIVEL INICIAL APLICADOS EN EL PERIODO T)*100							
Tipo		Dimensión		Frecuencia de Medición		Forma de cálculo del indicador		Tipo de Valor	
GESTIÓN		EFICACIA		TRIMESTRAL		PORCENTAJE		FLUJO	
								SUPUESTO	
Reportes Internos mensuales de exámenes aplicados y acreditados proporcionados por el Área de Informática a la Coordinación de Planeación -Departamento de Planeación - Área de Evaluación y Estadística del Instituto Estatal para la Educación de los Adultos (IEEA) del estado de Oaxaca. La información no se encuentra disponible públicamente, pero se puede solicitar vía transparencia mediante una solicitud de acceso a la información pública.		LOS JÓVENES Y ADULTOS INSCRITOS EN ALFABETIZACIÓN BUSCAN LA VALIDACIÓN DE SUS CONOCIMIENTOS ADQUIRIDOS.							
DATOS DE LA META									
Definición de la variable Meta: 1 - MIDE EL NÚMERO DE EXÁMENES DE NIVEL INICIAL ACREDITADOS									
Unidad de medida: 25 - NÚMERO									
LÍNEA BASE									
AÑO	0	VALOR		0.00		AÑO	2024	VALOR	
						VALOR PROGRAMADO ANUAL			
						2,502.00			
AVANCE TRIMESTRAL OBRA/ACTIVIDAD									
1er.TRIMESTRE		2o.TRIMESTRE		3er.TRIMESTRE		4o.TRIMESTRE			
METAS						CUMPLIMIENTO DE METAS			
PROGRAMACIÓN INICIAL	0.00	0.00	0.00	0.00	0.00	2,502.00		T1+T2+T3+T4	
PROGRAMACIÓN ACTUALIZADA	0.00				0.00	2,502.00		T1+T2+T3+T4	
METAS ALCANZADAS	0.00	0.00	0.00	0.00	0.00	3,326.00		T1+T2+T3+T4	
PORCENTAJE ALCANZADO	0.00	0.00	0.00	0.00	0.00	132.93		PORCENTAJE ALCANZADO ANUAL	
TRIMESTRAL								132.93	

REPORTE DE AVANCE DE GESTIÓN
 UR 530 - INSTITUTO ESTATAL DE EDUCACIÓN PARA ADULTOS
 CUARTO TRIMESTRE 2024



UE: 001-COORDINACIÓN DE PLANEACIÓN

ESTRUCTURA PROGRAMÁTICA									
PROGRAMA		SUBPROGRAMA		PROYECTO		OBRA/ACTIVIDAD			
171-EDUCACIÓN PARA JÓVENES Y ADULTOS		01-ALFABETIZACIÓN A LA POBLACIÓN DE 15 AÑOS Y MÁS EN CONDICIÓN DE REZAGO EDUCATIVO CONCLUIDA		014-CONVENIO DE COLABORACIÓN PARA LA IMPLEMENTACIÓN DE LA CAMPANA NACIONAL DE ALFABETIZACIÓN Y REDUCCIÓN DEL REZAGO EDUCATIVO.		001-CAMPANA NACIONAL DE ALFABETIZACIÓN Y REDUCCIÓN DEL REZAGO EDUCATIVO EN EL ESTADO DE OAXACA 2023-2028.			
POBLACION O ÁREA DE ENFOQUE POTENCIAL:		POBLACIÓN DE 15 AÑOS EN ADELANTE CON REZAGO EDUCATIVO		HOMBRES: 608938		MUJERES:		739150	
						TOTAL:		1348088	
PRESUPUESTO ANUAL									
Aprobado		Ampliación		Reducción		Modificado		EJERCIDO T1	
0.00		3,977,865.00		0.00		3,977,865.00		EJERCIDO T2	
								0.00	
								TOTAL EJERCIDO AL TRIMESTRE VIGENTE	
								3,977,865.00	
PRESUPUESTO TRIMESTRAL DE LA ACTIVIDAD									
Aprobado		Modificado		Comprometido		Devengado		Ejercido	
0.00		3,977,865.00		3,977,865.00		3,977,865.00		3,977,865.00	
% de Ejercido Vs. Modificado									
100.00									
DATOS DEL INDICADOR									
Nombre : PORCENTAJE DE EXÁMENES DE NIVEL INICIAL ACREDITADOS				Número de indicador : 532					
Definición : MIDE EL PORCENTAJE DE EXÁMENES DE NIVEL INICIAL ACREDITADOS EN EL TRIMESTRE CON RESPECTO AL TOTAL DE EXÁMENES APLICADOS EN NIVEL INICIAL EN EL TRIMESTRE									
Método de Cálculo : (NÚMERO DE EXÁMENES DE NIVEL INICIAL ACREDITADOS EN EL PERIODO T / NÚMERO DE EXÁMENES DE NIVEL INICIAL APLICADOS EN EL PERIODO T)*100									
Tipo		Dimensión		Frecuencia de Medición		Forma de cálculo del indicador		Tipo de Valor	
GESTIÓN		EFICACIA		TRIMESTRAL		PORCENTAJE		FLUJO	
MEDIOS DE VERIFICACIÓN / FUENTE INFORMACIÓN				SUPUESTO					
Reportes internos mensuales de exámenes aplicados y acreditados proporcionados por el Área de Informática a la Coordinación de Planeación - Departamento de Planeación - Área de Evaluación y Estadística del Instituto Estatal para la Educación de los Adultos (IEEA) del estado de Oaxaca. La información no se encuentra disponible públicamente, pero se puede solicitar vía transparencia mediante una solicitud de acceso a la información pública.				LOS JÓVENES Y ADULTOS INSCRITOS EN ALFABETIZACIÓN BUSCAN LA VALIDACIÓN DE SUS CONOCIMIENTOS ADQUIRIDOS.					
DATOS DE LA META									
Definición de la variable Meta: 1 - MIDE EL NÚMERO DE EXÁMENES DE NIVEL INICIAL ACREDITADOS									
Unidad de medida: 25 - NÚMERO									
LÍNEA BASE									
AÑO		0		VALOR		0.00		AÑO	
								2024	
								VALOR	
								350.00	
VALOR PROGRAMADO ANUAL									
CUMPLIMIENTO DE METAS									
METAS		1er.TRIMESTRE		2o.TRIMESTRE		3er.TRIMESTRE		4o.TRIMESTRE	
PROGRAMACIÓN INICIAL		0.00		0.00		0.00		T1+T2+T3+T4	
PROGRAMACIÓN ACTUALIZADA		0.00		0.00		0.00		T1+T2+T3+T4	
METAS ALCANZADAS		0.00		0.00		0.00		T1+T2+T3+T4	
PORCENTAJE ALCANZADO TRIMESTRAL		0.00		0.00		0.00		PORCENTAJE ALCANZADO ANUAL	
								950.29	

REPORTE DE AVANCE DE GESTIÓN
 UR 530 - INSTITUTO ESTATAL DE EDUCACIÓN PARA ADULTOS
 CUARTO TRIMESTRE 2024



UE: 001-COORDINACIÓN DE PLANEACIÓN

PROGRAMA			SUBPROGRAMA		PROYECTO			OBRA/ACTIVIDAD				
171-EDUCACIÓN PARA JÓVENES Y ADULTOS			01-ALFABETIZACIÓN A LA POBLACIÓN DE 15 AÑOS Y MÁS EN CONDICIÓN DE REZAGO EDUCATIVO CONCLUIDA		010-CONVENIO DE COLABORACIÓN PARA LA IMPLEMENTACIÓN DE LA CAMPANA NACIONAL DE ALFABETIZACIÓN Y REDUCCION DEL REZAGO EDUCATIVO.			002-CAMPANA NACIONAL DE ALFABETIZACIÓN Y REDUCCIÓN DEL REZAGO EDUCATIVO EN EL ESTADO DE OAXACA 2023-2028.				
POBLACION O ÁREA DE ENFOQUE POTENCIAL:			ATRIBUTO DE LA POBLACION O ÁREA DE ENFOQUE:		POBLACIÓN DE 15 AÑOS EN ADELANTE CON REZAGO EDUCATIVO		HOMBRES:	608938	MUJERES:	739150	TOTAL:	1348088
PRESUPUESTO ANUAL												
Aprobado		Ampliación	Reducción	Modificado	EJERCIDO T1		EJERCIDO T2		EJERCIDO T3		EJERCIDO T4	
0.00		5,000,000.00	0.00	5,000,000.00	0.00		0.00		5,000,000.00		0.00	
					TOTAL EJERCIDO AL TRIMESTRE VIGENTE							
					PRESUPUESTO TRIMESTRAL DE LA ACTIVIDAD							
Aprobado		Modificado	Comprometido	Devengado	Ejercido		% de Ejercido Vs. Modificado					
0.00		0.00	0.00	0.00	0.00		0.00					
DATOS DEL INDICADOR												
Nombre :					PORCENTAJE DE EXÁMENES DE NIVEL INICIAL ACREDITADOS		Número de indicador :		532			
Definición :					MIDE EL PORCENTAJE DE EXÁMENES DE NIVEL INICIAL ACREDITADOS EN EL TRIMESTRE CON RESPECTO AL TOTAL DE EXÁMENES APLICADOS EN NIVEL INICIAL EN EL TRIMESTRE							
Método de Cálculo :					(NÚMERO DE EXÁMENES DE NIVEL INICIAL ACREDITADOS EN EL PERIODO T / NÚMERO DE EXÁMENES DE NIVEL INICIAL APLICADOS EN EL PERIODO T)*100							
Tipo		Dimensión		Frecuencia de Medición		Forma de cálculo del indicador		PORCENTAJE		Tipo de Valor		
GESTIÓN		EFICACIA		TRIMESTRAL		TRIMESTRAL		FLUJO		Sentido Esperado		
								ASCENDENTE				
Reportes internos mensuales de exámenes aplicados y acreditados proporcionados por el Área de Informática a la Coordinación de Planeación -Departamento de Planeación - Área de Evaluación y Estadística del Instituto Estatal para la Educación de los Adultos (IEEA) del estado de Oaxaca. La información no se encuentra disponible públicamente, pero se puede solicitar vía transparencia mediante una solicitud de acceso a la información pública.					LOS JÓVENES Y ADULTOS INSCRITOS EN ALFABETIZACIÓN BUSCAN LA VALIDACIÓN DE SUS CONOCIMIENTOS ADQUIRIDOS.							
DATOS DE LA META												
Definición de la variable Meta:					1 - MIDE EL NÚMERO DE EXÁMENES DE NIVEL INICIAL ACREDITADOS							
Unidad de medida:					25 - NÚMERO							
LÍNEA BASE												
AÑO		0		VALOR		0.00		AÑO		2024		VALOR
												500.00
AVANCE TRIMESTRAL OBRA/ACTIVIDAD												
METAS				1er.TRIMESTRE		2o.TRIMESTRE		3er.TRIMESTRE		4o.TRIMESTRE		
PROGRAMACIÓN INICIAL				0.00		0.00		0.00		T1+T2+T3+T4		
PROGRAMACIÓN ACTUALIZADA				0.00		0.00		0.00		T1+T2+T3+T4		
METAS ALCANZADAS				0.00		0.00		4,453.00		T1+T2+T3+T4		
PORCENTAJE ALCANZADO TRIMESTRAL				0.00		0.00		0.00		PORCENTAJE ALCANZADO ANUAL		
										890.60		

REPORTE DE AVANCE DE GESTIÓN
 UR 530 - INSTITUTO ESTATAL DE EDUCACIÓN PARA ADULTOS
 CUARTO TRIMESTRE 2024



UE: 001-COORDINACIÓN DE PLANEACIÓN

PROGRAMA		SUBPROGRAMA		PROYECTO		OBRA/ACTIVIDAD													
171-EDUCACIÓN PARA JÓVENES Y ADULTOS		01-ALFABETIZACIÓN A LA POBLACIÓN DE 15 AÑOS Y MÁS EN CONDICIÓN DE REZAGO EDUCATIVO CONCLUIDA		012-CONVENIO DE COLABORACIÓN PARA LA IMPLEMENTACIÓN DE LA CAMPANA NACIONAL DE ALFABETIZACIÓN Y REDUCCIÓN DEL REZAGO EDUCATIVO.		002-CAMPANA NACIONAL DE ALFABETIZACIÓN Y REDUCCIÓN DEL REZAGO EDUCATIVO EN EL ESTADO DE OAXACA 2023-2028.													
POBLACIÓN O ÁREA DE ENFOQUE POTENCIAL:		POBLACIÓN DE 15 AÑOS EN ADELANTE CON REZAGO EDUCATIVO		HOMBRES:	608938	MUJERES:	739150	TOTAL:	1348088										
PRESUPUESTO ANUAL																			
Aprobado		Ampliación		Reducción		Modificado		EJERCIDO T1	EJERCIDO T2	EJERCIDO T3	EJERCIDO T4								
0.00		5,000,000.00		398,882.00		4,601,118.00		0.00	0.00	0.00	4,601,118.00								
Aprobado		Modificado		Comprometido		Devengado		TOTAL EJERCIDO AL TRIMESTRE VIGENTE											
0.00		4,601,118.00		4,601,118.00		4,601,118.00		Ejercido	% de Ejercido Vs. Modificado										
								4,601,118.00	100.00										
DATOS DEL INDICADOR																			
Nombre :				PORCENTAJE DE EXÁMENES DE NIVEL INICIAL ACREDITADOS		Número de indicador :		532											
Definición :				MIDE EL PORCENTAJE DE EXÁMENES DE NIVEL INICIAL ACREDITADOS EN EL TRIMESTRE CON RESPECTO AL TOTAL DE EXÁMENES APLICADOS EN NIVEL INICIAL EN EL TRIMESTRE															
Método de Cálculo :				(NÚMERO DE EXÁMENES DE NIVEL INICIAL ACREDITADOS EN EL PERIODO T / NÚMERO DE EXÁMENES DE NIVEL INICIAL APLICADOS EN EL PERIODO T)*100															
Tipo		Dimensión		Frecuencia de Medición		Forma de cálculo del indicador		Tipo de Valor		Sentido Esperado									
GESTIÓN		EFICACIA		TRIMESTRAL		PORCENTAJE		FLUJO		ASCENDENTE									
MEDIOS DE VERIFICACIÓN / FUENTE INFORMACIÓN				SUPUESTO															
Reportes internos mensuales de exámenes aplicados y acreditados proporcionados por el Área de Informática a la Coordinación de Planeación - Departamento de Planeación - Área de Evaluación y Estadística del Instituto Estatal para la Educación de los Adultos (IEEA) del estado de Oaxaca. La información no se encuentra disponible públicamente, pero se puede solicitar vía transparencia mediante una solicitud de acceso a la información pública.				LOS JÓVENES Y ADULTOS INSCRITOS EN ALFABETIZACIÓN BUSCAN LA VALIDACIÓN DE SUS CONOCIMIENTOS ADQUIRIDOS.															
DATOS DE LA META																			
Definición de la variable Meta: 1 - MIDE EL NÚMERO DE EXÁMENES DE NIVEL INICIAL ACREDITADOS																			
Unidad de medida: 25 - NÚMERO																			
LÍNEA BASE																			
AÑO		0		VALOR		0.00		AÑO		2024		VALOR		500.00					
AVANCE TRIMESTRAL OBRA/ACTIVIDAD																			
1er.TRIMESTRE				2o.TRIMESTRE				3er.TRIMESTRE				4o.TRIMESTRE							
PROGRAMACIÓN INICIAL				0.00				0.00				500.00				T1+T2+T3+T4		500.00	
PROGRAMACIÓN ACTUALIZADA				0.00				0.00				500.00				T1+T2+T3+T4		500.00	
METAS ALCANZADAS				0.00				0.00				3,326.00				T1+T2+T3+T4		3,326.00	
PORCENTAJE ALCANZADO TRIMESTRAL				0.00				0.00				665.20				PORCENTAJE ALCANZADO ANUAL		665.20	

REPORTE DE AVANCE DE GESTIÓN
 UR 530 - INSTITUTO ESTATAL DE EDUCACIÓN PARA ADULTOS
 CUARTO TRIMESTRE 2024



UE: 004-UNIDAD ADMINISTRATIVA

ESTRUCTURA PROGRAMÁTICA															
PROGRAMA		SUBPROGRAMA		PROYECTO		OBRA/ACTIVIDAD									
171-EDUCACIÓN PARA JÓVENES Y ADULTOS		01-ALFABETIZACIÓN A LA POBLACIÓN DE 15 AÑOS Y MÁS EN CONDICIÓN DE REZAGO EDUCATIVO CONCLUIDA		000--		002-EVALUAR LOS CONOCIMIENTOS DE LOS JÓVENES Y ADULTOS INSCRITOS EN LOS SERVICIOS DE ALFABETIZACIÓN									
POBLACIÓN O ÁREA DE ENFOQUE POTENCIAL		ATRIBUTO DE LA POBLACIÓN O ÁREA DE ENFOQUE:		POBLACIÓN DE 15 AÑOS EN ADELANTE CON REZAGO EDUCATIVO		HOMBRES: 608938		MUJERES: 739150 TOTAL: 1348088							
PRESUPUESTO ANUAL															
Aprobado		Ampliación		Reducción		Modificado		EJERCIDO T1 4,817,414.08		EJERCIDO T2 7,011,978.66		EJERCIDO T3 7,816,379.88		EJERCIDO T4 9,157,131.34	
35,648,803.06		4,666,198.09		11,512,097.19		28,802,903.96		TOTAL EJERCIDO AL TRIMESTRE VIGENTE 28,802,903.96							
PRESUPUESTO TRIMESTRAL DE LA ACTIVIDAD															
Aprobado		Modificado		Comprometido		Devengado		Ejercido		% de Ejercido Vs. Modificado					
8,675,300.41		9,157,131.34		9,157,131.34		9,157,131.34		9,157,131.34		100.00					
DATOS DEL INDICADOR															
Nombre :				PORCENTAJE DE EXÁMENES DE NIVEL INICIAL ACREDITADOS						Número de indicador : 532					
Definición :				MIDE EL PORCENTAJE DE EXÁMENES DE NIVEL INICIAL ACREDITADOS EN EL TRIMESTRE CON RESPECTO AL TOTAL DE EXÁMENES APLICADOS EN NIVEL INICIAL EN EL TRIMESTRE											
Método de Cálculo :				(NÚMERO DE EXÁMENES DE NIVEL INICIAL ACREDITADOS EN EL PERIODO T / NÚMERO DE EXÁMENES DE NIVEL INICIAL APLICADOS EN EL PERIODO T)*100											
Tipo		Dimensión		Frecuencia de Medición		Forma de cálculo del indicador		Tipo de Valor		Sentido Esperado					
GESTIÓN		EFICACIA		TRIMESTRAL		PORCENTAJE		FLUJO		ASCENDENTE					
MEDIOS DE VERIFICACIÓN / FUENTE INFORMACIÓN										SUPUESTO					
Reportes Internos mensuales de exámenes aplicados y acreditados proporcionados por el Área de Informática a la Coordinación de Planeación -Departamento de Planeación - Área de Evaluación y Estadística del Instituto Estatal para la Educación de los Adultos (IEEA) del estado de Oaxaca. La información no se encuentra disponible públicamente, pero se puede solicitar vía transparencia mediante una solicitud de acceso a la información pública.										LOS JÓVENES Y ADULTOS INSCRITOS EN ALFABETIZACIÓN BUSCAN LA VALIDACIÓN DE SUS CONOCIMIENTOS ADQUIRIDOS.					
DATOS DE LA META															
Definición de la variable Meta: 1 - MIDE LOS EXÁMENES EN NIVEL INICIAL ACREDITADOS															
Unidad de medida: 25 - NÚMERO															
LÍNEA BASE										VALOR PROGRAMADO ANUAL					
AÑO		0		VALOR		0.00		AÑO		2024		VALOR		7,147.00	
AVANCE TRIMESTRAL OBRA/ACTIVIDAD										CUMPLIMIENTO DE METAS					
1er.TRIMESTRE				2o.TRIMESTRE				3er.TRIMESTRE				4o.TRIMESTRE			
METAS		PROGRAMACIÓN INICIAL		2,315.00		1,688.00		1,784.00		T1+T2+T3+T4		7,147.00			
PROGRAMACIÓN ACTUALIZADA		1,360.00		2,315.00		1,688.00		1,784.00		T1+T2+T3+T4		7,147.00			
METAS ALCANZADAS		1,481.00		2,608.00		4,453.00		3,326.00		T1+T2+T3+T4		11,868.00			
PORCENTAJE ALCANZADO TRIMESTRAL		108.90		112.66		263.80		186.43		PORCENTAJE ALCANZADO ANUAL		166.06			

REPORTE DE AVANCE DE GESTIÓN
 UR 530 - INSTITUTO ESTATAL DE EDUCACIÓN PARA ADULTOS
 CUARTO TRIMESTRE 2024



UE: 001-COORDINACIÓN DE PLANEACIÓN

PROGRAMA			SUBPROGRAMA		PROYECTO			OBRA/ACTIVIDAD								
171-EDUCACIÓN PARA JÓVENES Y ADULTOS			01-ALFABETIZACIÓN A LA POBLACIÓN DE 15 AÑOS Y MÁS EN CONDICIÓN DE REZAGO EDUCATIVO CONCLUIDA		010-CONVENIO DE COLABORACIÓN PARA LA IMPLEMENTACIÓN DE LA CAMPANA NACIONAL DE ALFABETIZACIÓN Y REDUCCIÓN DEL REZAGO EDUCATIVO.			003-CAMPANA NACIONAL DE ALFABETIZACIÓN Y REDUCCIÓN DEL REZAGO EDUCATIVO EN EL ESTADO DE OAXACA 2023-2028.								
POBLACION O ÁREA DE ENFOQUE POTENCIAL:			POBLACIÓN DE 15 AÑOS EN ADELANTE CON REZAGO EDUCATIVO		HOMBRES:		608938		MUJERES:		739150		TOTAL:		1348088	
PRESUPUESTO ANUAL																
Aprobado		Ampliación		Reducción		Modificado		EJERCIDO T1		EJERCIDO T2		EJERCIDO T3		EJERCIDO T4		
0.00		5,000,000.00		0.00		5,000,000.00		0.00		0.00		0.00		5,000,000.00		
														5,000,000.00		
														TOTAL EJERCIDO AL TRIMESTRE VIGENTE		
														TOTAL EJERCIDO AL TRIMESTRE VIGENTE		
														TOTAL EJERCIDO AL TRIMESTRE VIGENTE		
														TOTAL EJERCIDO AL TRIMESTRE VIGENTE		
														TOTAL EJERCIDO AL TRIMESTRE VIGENTE		
														TOTAL EJERCIDO AL TRIMESTRE VIGENTE		
														TOTAL EJERCIDO AL TRIMESTRE VIGENTE		
														TOTAL EJERCIDO AL TRIMESTRE VIGENTE		
														TOTAL EJERCIDO AL TRIMESTRE VIGENTE		
														TOTAL EJERCIDO AL TRIMESTRE VIGENTE		
														TOTAL EJERCIDO AL TRIMESTRE VIGENTE		
														TOTAL EJERCIDO AL TRIMESTRE VIGENTE		
														TOTAL EJERCIDO AL TRIMESTRE VIGENTE		
														TOTAL EJERCIDO AL TRIMESTRE VIGENTE		
														TOTAL EJERCIDO AL TRIMESTRE VIGENTE		
														TOTAL EJERCIDO AL TRIMESTRE VIGENTE		
														TOTAL EJERCIDO AL TRIMESTRE VIGENTE		
														TOTAL EJERCIDO AL TRIMESTRE VIGENTE		
														TOTAL EJERCIDO AL TRIMESTRE VIGENTE		
														TOTAL EJERCIDO AL TRIMESTRE VIGENTE		
														TOTAL EJERCIDO AL TRIMESTRE VIGENTE		
														TOTAL EJERCIDO AL TRIMESTRE VIGENTE		
														TOTAL EJERCIDO AL TRIMESTRE VIGENTE		
														TOTAL EJERCIDO AL TRIMESTRE VIGENTE		
														TOTAL EJERCIDO AL TRIMESTRE VIGENTE		
														TOTAL EJERCIDO AL TRIMESTRE VIGENTE		
														TOTAL EJERCIDO AL TRIMESTRE VIGENTE		
														TOTAL EJERCIDO AL TRIMESTRE VIGENTE		
														TOTAL EJERCIDO AL TRIMESTRE VIGENTE		
														TOTAL EJERCIDO AL TRIMESTRE VIGENTE		
														TOTAL EJERCIDO AL TRIMESTRE VIGENTE		
														TOTAL EJERCIDO AL TRIMESTRE VIGENTE		
														TOTAL EJERCIDO AL TRIMESTRE VIGENTE		
														TOTAL EJERCIDO AL TRIMESTRE VIGENTE		
														TOTAL EJERCIDO AL TRIMESTRE VIGENTE		
														TOTAL EJERCIDO AL TRIMESTRE VIGENTE		
														TOTAL EJERCIDO AL TRIMESTRE VIGENTE		
														TOTAL EJERCIDO AL TRIMESTRE VIGENTE		
														TOTAL EJERCIDO AL TRIMESTRE VIGENTE		
														TOTAL EJERCIDO AL TRIMESTRE VIGENTE		
														TOTAL EJERCIDO AL TRIMESTRE VIGENTE		
														TOTAL EJERCIDO AL TRIMESTRE VIGENTE		
														TOTAL EJERCIDO AL TRIMESTRE VIGENTE		
														TOTAL EJERCIDO AL TRIMESTRE VIGENTE		
														TOTAL EJERCIDO AL TRIMESTRE VIGENTE		
														TOTAL EJERCIDO AL TRIMESTRE VIGENTE		
														TOTAL EJERCIDO AL TRIMESTRE VIGENTE		
														TOTAL EJERCIDO AL TRIMESTRE VIGENTE		
														TOTAL EJERCIDO AL TRIMESTRE VIGENTE		
														TOTAL EJERCIDO AL TRIMESTRE VIGENTE		

REPORTE DE AVANCE DE GESTIÓN
 UR 530 - INSTITUTO ESTATAL DE EDUCACIÓN PARA ADULTOS
 CUARTO TRIMESTRE 2024



UE: 001-COORDINACIÓN DE PLANEACIÓN

PROGRAMA			SUBPROGRAMA		PROYECTO			OBRA/ACTIVIDAD								
171-EDUCACIÓN PARA JÓVENES Y ADULTOS			01-ALFABETIZACIÓN A LA POBLACIÓN DE 15 AÑOS Y MÁS EN CONDICIÓN DE REZAGO EDUCATIVO CONCLUIDA		012-CONVENIO DE COLABORACIÓN PARA LA IMPLEMENTACIÓN DE LA CAMPANA NACIONAL DE ALFABETIZACIÓN Y REDUCCION DEL REZAGO EDUCATIVO.			003-CAMPANA NACIONAL DE ALFABETIZACIÓN Y REDUCCIÓN DEL REZAGO EDUCATIVO EN EL ESTADO DE OAXACA 2023-2028.								
POBLACION O ÁREA DE ENFOQUE POTENCIAL		ATRIBUTO DE LA POBLACION O ÁREA DE ENFOQUE:		POBLACIÓN DE 15 AÑOS EN ADELANTE CON REZAGO EDUCATIVO		HOMBRES: 608938		MUJERES: 739150		TOTAL: 1348088						
PRESUPUESTO ANUAL																
Aprobado		Ampliación		Reducción		Modificado		EJERCIDO T1		EJERCIDO T2		EJERCIDO T3		EJERCIDO T4		
0.00		5,000,000.00		595,500.00		4,404,500.00		0.00		0.00		0.00		4,404,500.00		
TOTAL EJERCIDO AL TRIMESTRE VIGENTE											4,404,500.00		4,404,500.00			
PRESUPUESTO TRIMESTRAL DE LA ACTIVIDAD											Ejercido		% de Ejercido Vs. Modificado			
Aprobado		Modificado		Comprometido		Devengado		4,404,500.00		4,404,500.00		100.00				
0.00		4,404,500.00		4,404,500.00		4,404,500.00		4,404,500.00		4,404,500.00		100.00				
DATOS DEL INDICADOR											Número de indicador :		532			
Nombre :											PORCENTAJE DE EXÁMENES DE NIVEL INICIAL ACREDITADOS					
Definición :											MIDE EL PORCENTAJE DE EXÁMENES DE NIVEL INICIAL ACREDITADOS EN EL TRIMESTRE CON RESPECTO AL TOTAL DE EXÁMENES APLICADOS EN NIVEL INICIAL EN EL TRIMESTRE					
Método de Cálculo :											(NÚMERO DE EXÁMENES DE NIVEL INICIAL ACREDITADOS EN EL PERIODO T / NÚMERO DE EXÁMENES DE NIVEL INICIAL APLICADOS EN EL PERIODO T)*100					
Tipo		Dimensión		Frecuencia de Medición		TRIMESTRAL		Forma de cálculo del indicador		PORCENTAJE		Tipo de Valor		Sentido Esperado		
GESTIÓN		EFICACIA		TRIMESTRAL								FLUJO		ASCENDENTE		
MEDIOS DE VERIFICACIÓN / FUENTE INFORMACIÓN																
Reportes internos mensuales de exámenes aplicados y acreditados proporcionados por el Área de Informática a la Coordinación de Planeación -Departamento de Planeación - Área de Evaluación y Estadística del Instituto Estatal para la Educación de los Adultos (IEEA) del estado de Oaxaca. La información no se encuentra disponible públicamente, pero se puede solicitar vía transparencia mediante una solicitud de acceso a la información pública.											LOS JÓVENES Y ADULTOS INSCRITOS EN ALFABETIZACIÓN BUSCAN LA VALIDACIÓN DE SUS CONOCIMIENTOS ADQUIRIDOS.					
DATOS DE LA META																
Definición de la variable Meta:											1 - MIDE EL NÚMERO DE EXÁMENES DE NIVEL INICIAL ACREDITADOS					
Unidad de medida:											25 - NÚMERO					
LÍNEA BASE																
AÑO		0		VALOR		0.00		AÑO		2024		VALOR		500.00		
AVANCE TRIMESTRAL OBRA/ACTIVIDAD																
1er.TRIMESTRE				2o.TRIMESTRE				3er.TRIMESTRE				4o.TRIMESTRE				
METAS												CUMPLIMIENTO DE METAS				
PROGRAMACIÓN INICIAL		0.00		0.00		0.00		0.00		500.00		T1+T2+T3+T4		500.00		
PROGRAMACIÓN ACTUALIZADA		0.00		0.00		0.00		0.00		500.00		T1+T2+T3+T4		500.00		
METAS ALCANZADAS		0.00		0.00		0.00		0.00		3,326.00		T1+T2+T3+T4		3,326.00		
PORCENTAJE ALCANZADO TRIMESTRAL		0.00		0.00		0.00		0.00		665.20		PORCENTAJE ALCANZADO ANUAL		665.20		

REPORTE DE AVANCE DE GESTIÓN
 UR 530 - INSTITUTO ESTATAL DE EDUCACIÓN PARA ADULTOS
 CUARTO TRIMESTRE 2024



ALINEACIÓN PED:

04-PROMOVER EL SERVICIO EDUCATIVO EN LA POBLACIÓN VULNERABLE
 02-IMPLMENTAR CAMPAÑAS, ACCIONES Y/O PROGRAMAS EN ZONAS PRIORITARIAS A TRAVÉS DE MODELOS HISPANOHABLANTE Y LENGUAS MATERNAS EN LA POBLACIÓN DE LAS OCHO REGIONES DEL ESTADO
 002-COORDINACIONES DE ZONA

MATRIZ DE INDICADORES PARA RESULTADOS:

225-SERVICIO EDUCATIVO DE NIVEL PRIMARIA PARA LOS ADULTOS OTORGADO
 754-EVALUAR EL CONOCIMIENTO DEL JOVEN Y ADULTO INSCRITO EN LOS SERVICIOS DE PRIMARIA HISPANOHABLANTES Y LENGUA MATERNA

COMPONENTE:
 ACTIVIDAD:

PROGRAMA		SUBPROGRAMA		PROYECTO		OBRA/ACTIVIDAD	
171-EDUCACIÓN PARA JÓVENES Y ADULTOS		02-EDUCACIÓN BÁSICA DE NIVEL PRIMARIA A LA POBLACIÓN DE 15 AÑOS Y MÁS EN CONDICIÓN DE REZAGO EDUCATIVO OTORGADA		000--		001-EVALUAR LOS CONOCIMIENTOS DE LOS JÓVENES Y ADULTOS INSCRITOS EN LOS SERVICIOS DE PRIMARIA HISPANOHABLANTES Y LENGUA MATERNA.	
POBLACIÓN O ÁREA DE ENFOQUE POTENCIAL:		POBLACIÓN DE 15 AÑOS EN ADELANTE CON REZAGO EDUCATIVO		HOMBRES:	MUJERES:	TOTAL:	
Aprobado		EJERCIDO T1		EJERCIDO T2		EJERCIDO T3	
28,976,950.93		20,522,107.07		24,803,845.10		24,100,196.03	
93,517,244.39		26,015,388.95		96,478,806.37		27,052,658.17	
93,517,244.39		26,015,388.95		96,478,806.37		27,052,658.17	
93,517,244.39		26,015,388.95		96,478,806.37		27,052,658.17	
93,517,244.39		26,015,388.95		96,478,806.37		27,052,658.17	
93,517,244.39		26,015,388.95		96,478,806.37		27,052,658.17	
93,517,244.39		26,015,388.95		96,478,806.37		27,052,658.17	
93,517,244.39		26,015,388.95		96,478,806.37		27,052,658.17	
93,517,244.39		26,015,388.95		96,478,806.37		27,052,658.17	
93,517,244.39		26,015,388.95		96,478,806.37		27,052,658.17	
93,517,244.39		26,015,388.95		96,478,806.37		27,052,658.17	
93,517,244.39		26,015,388.95		96,478,806.37		27,052,658.17	
93,517,244.39		26,015,388.95		96,478,806.37		27,052,658.17	
93,517,244.39		26,015,388.95		96,478,806.37		27,052,658.17	
93,517,244.39		26,015,388.95		96,478,806.37		27,052,658.17	
93,517,244.39		26,015,388.95		96,478,806.37		27,052,658.17	
93,517,244.39		26,015,388.95		96,478,806.37		27,052,658.17	
93,517,244.39		26,015,388.95		96,478,806.37		27,052,658.17	
93,517,244.39		26,015,388.95		96,478,806.37		27,052,658.17	
93,517,244.39		26,015,388.95		96,478,806.37		27,052,658.17	
93,517,244.39		26,015,388.95		96,478,806.37		27,052,658.17	
93,517,244.39		26,015,388.95		96,478,806.37		27,052,658.17	
93,517,244.39		26,015,388.95		96,478,806.37		27,052,658.17	
93,517,244.39		26,015,388.95		96,478,806.37		27,052,658.17	
93,517,244.39		26,015,388.95		96,478,806.37		27,052,658.17	
93,517,244.39		26,015,388.95		96,478,806.37		27,052,658.17	
93,517,244.39		26,015,388.95		96,478,806.37		27,052,658.17	
93,517,244.39		26,015,388.95		96,478,806.37		27,052,658.17	
93,517,244.39		26,015,388.95		96,478,806.37		27,052,658.17	
93,517,244.39		26,015,388.95		96,478,806.37		27,052,658.17	
93,517,244.39		26,015,388.95		96,478,806.37		27,052,658.17	
93,517,244.39		26,015,388.95		96,478,806.37		27,052,658.17	
93,517,244.39		26,015,388.95		96,478,806.37		27,052,658.17	
93,517,244.39		26,015,388.95		96,478,806.37		27,052,658.17	
93,517,244.39		26,015,388.95		96,478,806.37		27,052,658.17	
93,517,244.39		26,015,388.95		96,478,806.37		27,052,658.17	
93,517,244.39		26,015,388.95		96,478,806.37		27,052,658.17	
93,517,244.39		26,015,388.95		96,478,806.37		27,052,658.17	
93,517,244.39		26,015,388.95		96,478,806.37		27,052,658.17	
93,517,244.39		26,015,388.95		96,478,806.37		27,052,658.17	
93,517,244.39		26,015,388.95		96,478,806.37		27,052,658.17	
93,517,244.39		26,015,388.95		96,478,806.37		27,052,658.17	
93,517,244.39		26,015,388.95		96,478,806.37		27,052,658.17	
93,517,244.39		26,015,388.95		96,478,806.37		27,052,658.17	
93,517,244.39		26,015,388.95		96,478,806.37		27,052,658.17	
93,517,244.39		26,015,388.95		96,478,806.37		27,052,658.17	
93,517,244.39		26,015,388.95		96,478,806.37		27,052,658.17	
93,517,244.39		26,015,388.95		96,478,806.37		27,052,658.17	
93,517,244.39		26,015,388.95		96,478,806.37		27,052,658.17	
93,517,244.39		26,015,388.95		96,478,806.37		27,052,658.17	
93,517,244.39		26,015,388.95		96,478,806.37		27,052,658.17	
93,517,244.39		26,015,388.95		96,478,806.37		27,052,658.17	
93,517,244.39		26,015,388.95		96,478,806.37		27,052,658.17	
93,517,244.39		26,015,388.95		96,478,806.37		27,052,658.17	
93,517,244.39		26,015,388.95		96,478,806.37		27,052,658.17	
93,517,244.39		26,015,388.95		96,478,806.37		27,052,658.17	
93,517,244.39		26,015,388.95		96,478,806.37		27,052,658.17	
93,517,244.39		26,015,388.95		96,478,806.37		27,052,658.17	
93,517,244.39		26,015,388.95		96,478,806.37		27,052,658.17	
93,517,244.39		26,015,388.95		96,478,806.37		27,052,658.17	
93,517,244.39		26,015,388.95		96,478,806.37		27,052,658.17	
93,517,244.39		26,015,388.95		96,478,806.37		27,052,658.17	
93,517,244.39		26,015,388.95		96,478,806.37		27,052,658.17	
93,517,244.39		26,015,388.95		96,478,806.37		27,052,658.17	
93,517,244.39		26,015,388.95		96,478,806.37		27,052,658.17	
93,517,244.39		26,015,388.95		96,478,806.37		27,052,658.17	
93,517,244.39		26,015,388.95		96,478,806.37		27,052,658.17	
93,517,244.39		26,015,388.95		96,478,806.37		27,052,658.17	
93,517,244.39		26,015,388.95		96,478,806.37		27,052,658.17	
93,517,244.39		26,015,388.95		96,478,806.37		27,052,658.17	
93,517,244.39		26,015,388.95		96,478,806.37		27,052,658.17	
93,517,244.39		26,015,388.95		96,478,806.37		27,052,658.17	
93,517,244.39		26,015,388.95		96,478,806.37		27,052,658.17	
93,517,244.39		26,015,388.95		96,478,806.37		27,052,658.17	
93,517,244.39		26,015,388.95		96,478,806.37		27,052,658.17	
93,517,244.39		26,015,388.95		96,478,806.37		27,052,658.17	

REPORTE DE AVANCE DE GESTIÓN
 UR 530 - INSTITUTO ESTATAL DE EDUCACIÓN PARA ADULTOS
 CUARTO TRIMESTRE 2024



Gobierno del Estado

ALINEACIÓN PED:

04-PROMOVER EL SERVICIO EDUCATIVO EN LA POBLACIÓN VULNERABLE
 02-IMPLEMENTAR CAMPAÑAS, ACCIONES Y/O PROGRAMAS EN ZONAS PRIORITARIAS A TRAVÉS DE MODELOS HISPANOHABLANTE Y LENGUAS MATERNAS EN LA POBLACIÓN DE LAS OCHO REGIONES DEL ESTADO
 003-COORDINACIÓN DE SERVICIOS EDUCATIVOS

COMPONENTE:

225-SERVICIO EDUCATIVO DE NIVEL PRIMARIA PARA LOS ADULTOS OTORGADO
 755-CERTIFICAR A JOVEN Y ADULTO DE 15 AÑOS Y MÁS EN PRIMARIA

ACTIVIDAD:

000- - -

MATRIZ DE INDICADORES PARA RESULTADOS:

002-CERTIFICAR A JÓVENES Y ADULTOS DE 15 AÑOS Y MÁS EN PRIMARIA.

PROGRAMA			SUBPROGRAMA		PROYECTO		OBRA/ACTIVIDAD												
171-EDUCACIÓN PARA JÓVENES Y ADULTOS			02-EDUCACIÓN BÁSICA DE NIVEL PRIMARIA A LA POBLACIÓN DE 15 AÑOS Y MÁS EN CONDICIÓN DE REZAGO EDUCATIVO OTORGADA		000- - -		002-CERTIFICAR A JÓVENES Y ADULTOS DE 15 AÑOS Y MÁS EN PRIMARIA.												
POBLACIÓN O ÁREA DE ENFOQUE POTENCIAL		ATRIBUTO DE LA POBLACIÓN O ÁREA DE ENFOQUE:		POBLACIÓN DE 15 AÑOS EN ADELANTE CON REZAGO EDUCATIVO		HOMBRES:		MUJERES:		TOTAL:									
PRESUPUESTO ANUAL																			
Aprobado		Ampliación		Reducción		Modificado		EJERCIDO T1		EJERCIDO T2		EJERCIDO T3		EJERCIDO T4					
13,481,314.23		5,763,614.11		6,952,811.18		12,292,117.16		2,086,352.53		3,614,161.61		3,452,826.98		3,138,776.04					
TOTAL EJERCIDO AL TRIMESTRE VIGENTE												12,292,117.16							
PRESUPUESTO TRIMESTRAL DE LA ACTIVIDAD																			
Aprobado		Modificado		Comprometido		Devengado		Ejercido		% de Ejercido Vs. Modificado									
2,549,347.77		3,138,776.04		3,138,776.04		3,138,776.04		3,138,776.04		100.00									
DATOS DEL INDICADOR																			
Nombre :				PORCENTAJE DE CERTIFICADOS DE JOVENES Y ADULTOS DE 15 AÑOS Y MAS EN PRIMARIA OTORGADOS				Número de indicador :		542									
Definición :				ESTE INDICADOR MIDE EL PORCENTAJE DE 15 AÑOS Y MAS QUE CONCLUYO EL NIVEL PRIMARIA CON RESPECTO A LA POBLACION DE 15 AÑOS Y MAS SIN PRIMARIA EN EL PERIODO															
Método de Cálculo :				(NÚMERO DE JÓVENES Y ADULTOS DE 15 AÑOS Y MÁS CERTIFICADOS EN NIVEL PRIMARIA EN EL PERIODO T / NÚMERO DE JÓVENES Y ADULTOS QUE CONCLUYEN SUS ESTUDIOS DE NIVEL PRIMARIA EN EL PERIODO T)*100															
Tipo		Dimensión		EFICACIA		Frecuencia de Medición		TRIMESTRAL		Forma de cálculo del indicador		PORCENTAJE		FLUJO		Tipo de Valor		Sentido Esperado	
GESTIÓN																			
MEDIOS DE VERIFICACIÓN / FUENTE INFORMACIÓN										SUPUESTO									
Reportes internos mensuales de jóvenes y adultos de 15 años y más certificados en nivel primaria, proporcionados por el Departamento de Planeación - Departamento de Evaluación y Estadística del Instituto Estatal de Educación para los Adultos (IEEA) del estado de Oaxaca. La información no se encuentra disponible públicamente, pero se puede solicitar vía transparencia mediante una solicitud de acceso a la información pública.										AUMENTA LA VALORACIÓN SOCIAL Y LABORAL DE LOS PERFILES POR ESTUDIOS CONCLUIDOS EN PRIMARIA. LOS JÓVENES Y ADULTOS DE 15 AÑOS Y MÁS BUSCAN OBTENER SU CERTIFICACIÓN EN PRIMARIA.									
DATOS DE LA META																			
Definición de la variable Meta: 1 - MIDE LOS CERTIFICADOS DE JOVENES Y ADULTOS DE 15 AÑOS Y MAS EN PRIMARIA OTORGADOS																			
Unidad de medida: 25 - NÚMERO																			
LÍNEA BASE				VALOR		0.00		AÑO		2024		VALOR PROGRAMADO ANUAL		VALOR		4,866.00			
AÑO		0																	
AVANCE TRIMESTRAL OBRA/ACTIVIDAD																			
1er.TRIMESTRE				2o.TRIMESTRE				3er.TRIMESTRE				4o.TRIMESTRE							
METAS												CUMPLIMIENTO DE METAS							
PROGRAMACIÓN INICIAL		794.00		1,396.00		1,638.00		1,638.00		1,038.00		T1+T2+T3+T4				4,866.00			
PROGRAMACIÓN ACTUALIZADA		794.00		1,396.00		4,586.00		4,586.00		3,010.00		T1+T2+T3+T4				9,786.00			
METAS ALCANZADAS		943.00		3,409.00		5,004.00		5,004.00		4,925.00		T1+T2+T3+T4				14,281.00			
PORCENTAJE ALCANZADO		118.77		244.20		109.11		109.11		163.62		PORCENTAJE ALCANZADO ANUAL				145.93			

PORCENTAJE DE CUMPLIMIENTO ALCANZADO EN EL TRIMESTRE: 163.62 %

REPORTE DE AVANCE DE GESTIÓN
 UR 530 - INSTITUTO ESTATAL DE EDUCACIÓN PARA ADULTOS
 CUARTO TRIMESTRE 2024



ALINEACIÓN PED:

04-PROMOVER EL SERVICIO EDUCATIVO EN LA POBLACIÓN VULNERABLE
 02-IMPLMENTAR CAMPAÑAS, ACCIONES Y/O PROGRAMAS EN ZONAS PRIORITARIAS A TRAVÉS DE MODELOS HISPANOHABLANTE Y LENGUAS MATERNAS EN LA POBLACIÓN DE LAS OCHO REGIONES DEL ESTADO
 002-COORDINACIONES DE ZONA

COMPONENTE: 226-SERVICIO EDUCATIVO DE NIVEL SECUNDARIA PARA LOS ADULTOS OTORGADO
 ACTIVIDAD: 1049-EVALUAR EL CONOCIMIENTO DEL JOVEN Y ADULTO INSCRITO EN EL SERVICIO DE SECUNDARIA HISPANO HABLANTE Y LENGUA MATERNA

MATRIZ DE INDICADORES PARA RESULTADOS:

PROGRAMA		SUBPROGRAMA		PROYECTO		OBRA/ACTIVIDAD	
171-EDUCACIÓN PARA JÓVENES Y ADULTOS		03-EDUCACIÓN BÁSICA DE NIVEL SECUNDARIA A LA POBLACIÓN DE 15 AÑOS Y MÁS EN CONDICIÓN DE REZAGO EDUCATIVO OTORGADA		000--		001-EVALUAR LOS CONOCIMIENTOS DE LOS JÓVENES Y ADULTOS INSCRITOS EN LOS SERVICIOS DE SECUNDARIA HISPANOHABLANTES Y LENGUA MATERNA.	
POBLACIÓN O ÁREA DE ENFOQUE POTENCIAL	ATRIBUTO DE LA POBLACIÓN O ÁREA DE ENFOQUE:	POBLACIÓN DE 15 AÑOS EN ADELANTE CON REZAGO EDUCATIVO		HOMBRES:	608938	MUJERES:	TOTAL:
PRESUPUESTO ANUAL							
Aprobado	Ampliación	Reducción	Modificado	EJERCIDO T1	EJERCIDO T2	EJERCIDO T3	EJERCIDO T4
14,373,612.00	12,077,219.66	5,808,280.93	20,642,550.73	1,037,634.59	2,769,659.55	9,233,984.00	7,601,272.59
				TOTAL EJERCIDO AL TRIMESTRE VIGENTE			
				20,642,550.73			
PRESUPUESTO TRIMESTRAL DE LA ACTIVIDAD							
Aprobado	Modificado	Comprometido	Devengado	Ejercido	% de Ejercido Vs. Modificado		
3,591,653.00	7,601,272.59	7,601,272.59	7,601,272.59	7,601,272.59	100.00		
DATOS DEL INDICADOR							
Nombre :		PORCENTAJE DE EXÁMENES DE NIVEL SECUNDARIA ACREDITADOS		Número de indicador :		1593	
Definición :		MIDE EL PORCENTAJE DE EXÁMENES DE NIVEL SECUNDARIA ACREDITADOS					
Método de Cálculo :		(NÚMERO DE EXÁMENES DE NIVEL SECUNDARIA ACREDITADOS EN EL PERIODO T / NÚMERO DE EXÁMENES DE NIVEL SECUNDARIA APLICADOS EN EL PERIODO T)*100					
GESTIÓN	Tipo	Dimensión	EFICACIA	Frecuencia de Medición	TRIMESTRAL	Forma de cálculo del indicador	Porcentaje
				PORCENTAJE			
				ACUMULADO			
				ASCENDENTE			
				SUPUESTO			
Reportes internos mensuales de exámenes aplicados y acreditados proporcionados por el Área de Informática a la Coordinación de Planeación -Departamento de Planeación - Área de Evaluación y Estadística del Instituto Estatal para la Educación de los Adultos (IEEA) del estado de Oaxaca. La información no se encuentra disponible públicamente, pero se puede solicitar vía transparencia mediante una solicitud de acceso a la información pública.				LOS JÓVENES Y ADULTOS INSCRITOS EN SECUNDARIA BUSCAN LA VALIDACIÓN DE SUS CONOCIMIENTOS ADQUIRIDOS.			
DATOS DE LA META							
Definición de la variable Meta: 1 - MIDE LOS EXÁMENES ACREDITADOS EN NIVEL SECUNDARIA							
Unidad de medida: 25 - NÚMERO							
LÍNEA BASE		VALOR		AÑO		VALOR PROGRAMADO ANUAL	
AÑO		0		2024		70,925.00	
AVANCE TRIMESTRAL OBRA/ACTIVIDAD							
1er.TRIMESTRE		2o.TRIMESTRE		3er.TRIMESTRE		4o.TRIMESTRE	
METAS						CUMPLIMIENTO DE METAS	
PROGRAMACIÓN INICIAL	12,970.00	25,493.00	16,314.00	16,148.00		T1+T2+T3+T4	
PROGRAMACIÓN ACTUALIZADA	12,970.00	25,493.00	35,522.00	19,725.00		T1+T2+T3+T4	
METAS ALCANZADAS	18,963.00	31,140.00	31,217.00	24,544.00		T1+T2+T3+T4	
PORCENTAJE ALCANZADO TRIMESTRAL	146.21	122.15	87.88	124.43		PORCENTAJE ALCANZADO ANUAL	
						112.97	

REPORTE DE AVANCE DE GESTIÓN
 UR 530 - INSTITUTO ESTATAL DE EDUCACIÓN PARA ADULTOS
 CUARTO TRIMESTRE 2024



ALINEACIÓN PED:

04-PROMOVER EL SERVICIO EDUCATIVO EN LA POBLACIÓN VULNERABLE
 02-IMPLEMENTAR CAMPAÑAS, ACCIONES Y/O PROGRAMAS EN ZONAS PRIORITARIAS A TRAVÉS DE MODELOS HISPANOHABLANTE Y LENGUAS MATERNAS EN LA POBLACIÓN DE LAS OCHO REGIONES DEL ESTADO
 003-COORDINACIÓN DE SERVICIOS EDUCATIVOS

COMPONENTE:

226-SERVICIO EDUCATIVO DE NIVEL SECUNDARIA PARA LOS ADULTOS OTORGADO
 757-CERTIFICAR A JOVEN Y ADULTO DE 15 AÑOS Y MÁS EN SECUNDARIA

ACTIVIDAD:

000- - -

MATRIZ DE INDICADORES PARA RESULTADOS:

002-CERTIFICAR A JÓVENES Y ADULTOS DE 15 AÑOS Y MÁS EN SECUNDARIA.

PROGRAMA			SUBPROGRAMA		PROYECTO		OBRA/ACTIVIDAD		
171-EDUCACIÓN PARA JÓVENES Y ADULTOS			03-EDUCACIÓN BÁSICA DE NIVEL SECUNDARIA A LA POBLACIÓN DE 15 AÑOS Y MÁS EN CONDICIÓN DE REZAGO EDUCATIVO OTORGADA		000- - -		002-CERTIFICAR A JÓVENES Y ADULTOS DE 15 AÑOS Y MÁS EN SECUNDARIA.		
POBLACIÓN O ÁREA DE ENFOQUE POTENCIAL		ATRIBUTO DE LA POBLACIÓN O ÁREA DE ENFOQUE:		POBLACIÓN DE 15 AÑOS EN ADELANTE CON REZAGO EDUCATIVO		HOMBRES:		MUJERES:	
						608938		739150	
								TOTAL:	
								1348088	
PRESUPUESTO ANUAL									
Aprobado		Ampliación		Reducción		Modificado		EJERCIDO T1	
								188,857.84	
1,047,967.44		5,703,658.90		1,834,493.74		4,917,132.60		EJERCIDO T2	
								2,215,348.46	
								1,221,356.09	
								TOTAL EJERCIDO AL TRIMESTRE VIGENTE	
								4,917,132.60	
PRESUPUESTO TRIMESTRAL DE LA ACTIVIDAD									
Aprobado		Modificado		Comprometido		Devengado		Ejercido	
								1,291,570.21	
261,991.86		1,291,570.21		1,291,570.21		1,291,570.21		1,291,570.21	
DATOS DEL INDICADOR									
Nombre :		PORCENTAJE DE CERTIFICADOS DE JOVENES Y ADULTOS DE 15 AÑOS Y MAS EN SECUNDARIA OTORGADOS			Número de indicador :		548		
Definición :		MIDE EL PORCENTAJE DE JOVENES Y ADULTOS DE 15 AÑOS Y MAS CERTIFICADOS EN NIVEL SECUNDARIA CON RESPECTO AL NUMERO DE JOVENES Y ADULTOS DE 15 AÑOS Y MAS QUE CONCLUYEN EL NIVEL SECUNDARIA EN EL PERIODO							
Método de Cálculo :		(NÚMERO DE JÓVENES Y ADULTOS DE 15 AÑOS Y MÁS CERTIFICADOS EN NIVEL SECUNDARIA EN EL PERIODO T /NÚMERO DE JÓVENES Y ADULTOS QUE CONCLUYEN SUS ESTUDIOS DE NIVEL SECUNDARIA EN EL PERIODO T)*100							
Tipo		Dimensión		Frecuencia de Medición		Forma de cálculo del indicador		Tipo de Valor	
GESTIÓN		EFICACIA		TRIMESTRAL		PORCENTAJE		FLUJO	
MEDIOS DE VERIFICACIÓN / FUENTE INFORMACIÓN				SUPUESTO					
Reportes internos mensuales de jóvenes y adultos de 15 años y más certificados en nivel secundaria, proporcionados por el Departamento de Acreditación a la Coordinación de Planeación -Departamento de Planeación - Área de Evaluación y Estadística del Instituto Estatal de Educación para los Adultos (IEEA) del estado de Oaxaca. La información no se encuentra disponible públicamente, pero se puede solicitar vía transparencia mediante una solicitud de acceso a la información pública.				AUMENTA LA VALORACIÓN SOCIAL Y LABORAL DE LOS PERFILES POR ESTUDIOS CONCLUIDOS EN SECUNDARIA. LOS JÓVENES Y ADULTOS DE 15 AÑOS Y MÁS BUSCAN OBTENER SU CERTIFICACIÓN EN SECUNDARIA.					
DATOS DE LA META									
Definición de la variable Meta: 1 - MIDE LOS CERTIFICADOS DE JOVENES Y ADULTOS DE 15 AÑOS Y MAS EN SECUNDARIA OTORGADOS									
Unidad de medida: 25 - NÚMERO									
LÍNEA BASE				VALOR PROGRAMADO ANUAL					
AÑO		0		VALOR		AÑO		2024	
				0.00				6,422.00	
AVANCE TRIMESTRAL OBRA/ACTIVIDAD									
1er.TRIMESTRE		2o.TRIMESTRE		3er.TRIMESTRE		4o.TRIMESTRE			
METAS						CUMPLIMIENTO DE METAS			
PROGRAMACIÓN INICIAL		203.00		1,627.00		2,904.00		1,688.00	
								T1+T2+T3+T4	
PROGRAMACIÓN ACTUALIZADA		203.00		1,627.00		5,227.00		3,545.00	
								T1+T2+T3+T4	
METAS ALCANZADAS		1,697.00		4,274.00		5,847.00		5,502.00	
								T1+T2+T3+T4	
PORCENTAJE ALCANZADO		835.96		262.69		111.86		155.20	
								PORCENTAJE ALCANZADO ANUAL	
TRIMESTRAL								163.37	



GOBIERNO DEL ESTADO
DE OAXACA



EDUCACIÓN PARA ADULTOS
INSTITUTO ESTATAL DE EDUCACIÓN PARA ADULTOS

Programas y Proyectos de Inversión

Programa Normal Estatal 2024		
Programado anual	Ejercido Enero-Diciembre	Presupuesto por ejercer
\$62,014,634.00	\$62,014,634.00	\$0.0

Estos recursos corresponden a la aportación Estatal, en cumplimiento a los compromisos contraídos por el Gobierno del Estado.



GOBIERNO DEL ESTADO
DE OAXACA



EDUCACIÓN PARA ADULTOS
INSTITUTO ESTATAL DE EDUCACIÓN PARA ADULTOS

RELACIÓN DE BIENES INMUEBLES QUE COMPONEN EL PATRIMONIO
Del 01 de Enero al 31 de Diciembre del 2024
(Pesos)

CUENTA	DESCRIPCIÓN DEL BIEN	SALDO FINAL
12310	TERRENOS	
12330	EDIFICIOS NO RESIDENCIALES	
12351	EDIFICACIÓN HABITACIONAL EN PROCESO	
12352	EDIFICACIÓN NO HABITACIONAL EN PROCESO	
12353	CONSTRUCCIÓN DE OBRAS PARA EL ABASTECIMIENTO DE AGUA, PETRÓLEO, GAS, ELECTRICIDAD Y TELECOMUNICACIÓN	
12354	DIVISIÓN DE TERRENOS Y CONSTRUCCIÓN DE OBRAS DE URBANIZACIÓN EN PROCESO	
12355	CONSTRUCCIÓN DE VÍAS DE COMUNICACIÓN EN PROCESO	
12356	OTRAS CONSTRUCCIONES DE INGENIERÍA CIVIL U OBRA PESADA EN PROCESO	
12357	INSTALACIONES Y EQUIPAMIENTO EN CONSTRUCCIONES EN PROCESO	
12359	TRABAJOS DE ACABADOS EN EDIFICACIONES Y OTROS TRABAJOS ESPECIALIZADOS EN PROCESO	
12361	EDIFICACIÓN HABITACIONAL EN PROCESO	
12362	EDIFICACIÓN NO HABITACIONAL EN PROCESO	
12363	CONSTRUCCIÓN DE OBRAS PARA EL ABASTECIMIENTO DE AGUA, PETRÓLEO, GAS, ELECTRICIDAD Y TELECOMUNICACIÓN	
12364	DIVISIÓN DE TERRENOS Y CONSTRUCCIÓN DE OBRAS DE URBANIZACIÓN	
12365	CONSTRUCCIÓN DE VÍAS DE COMUNICACIÓN EN PROCESO	
12366	OTRAS CONSTRUCCIONES DE INGENIERÍA CIVIL U OBRA PESADA EN PROCESO	
12367	INSTALACIONES Y EQUIPAMIENTO EN CONSTRUCCIONES EN PROCESO	
12369	TRABAJOS DE ACABADOS EN EDIFICACIONES Y OTROS TRABAJOS ESPECIALIZADOS EN PROCESO	
12390	OTROS BIENES INMUEBLES	
		0.00



GOBIERNO DEL ESTADO
DE OAXACA

RELACIÓN DE BIENES MUEBLES QUE COMPONEN EL PATRIMONIO
Del 01 de Enero al 31 de Diciembre del 2024
(Pesos)

CUENTA	DESCRIPCIÓN DEL BIEN	SALFO FINAL
12411	MUEBLES DE OFICINA Y ESTANTERÍA	2,891,973.86
12412	MUEBLES, EXCEPTO DE OFICINA Y ESTANTERÍA	0.00
12413	EQUIPO DE CÓMPUTO Y DE TECNOLOGÍAS DE LA INFORMACIÓN	3,130,689.41
12419	OTROS MOBILIARIOS Y EQUIPOS DE ADMINISTRACIÓN	39,896.80
12421	EQUIPOS Y APARATOS AUDIOVISUALES	886,703.74
12422	APARATOS DEPORTIVOS	0.00
12423	CÁMARAS FOTOGRÁFICAS Y DE VIDEO	72,359.00
12429	OTRO MOBILIARIO Y EQUIPO EDUCACIONAL Y RECREATIVO	0.00
12431	EQUIPO MÉDICO Y DE LABORATORIO	0.00
12432	INSTRUMENTAL MÉDICO Y DE LABORATORIO	0.00
12441	AUTOMÓVILES Y CAMIONES	16,154,486.36
12443	EQUIPO AEROESPACIAL	0.00
12445	EMBARCACIONES	0.00
12449	OTROS EQUIPOS DE TRANSPORTE	203,450.00
12450	EQUIPO DE DEFENSA Y SEGURIDAD	0.00
12460		
12462	MAQUINARIA OTROS EQUIPOS Y HERRAMIENTAS	0.00
12463	MAQUINARIA Y EQUIPO INDUSTRIAL	0.00
12464	MAQUINARIA Y EQUIPO DE CONSTRUCCIÓN SISTEMAS DE AIRE ACONDICIONADO, CALEFACCIÓN Y DE REFRIGERACIÓN INDUSTRIAL Y COMERCIAL	0.00
12465	EQUIPO DE COMUNICACIÓN Y TELECOMUNICACIÓN	138,450.34
12466	EQUIPOS DE GENERACIÓN ELÉCTRICA, APARATOS Y ACCESORIOS ELÉCTRICOS	0.00
12467	HERRAMIENTAS Y MÁQUINAS-HERRAMIENTA	0.00
12469	OTROS EQUIPOS	0.00
12471	BIENES ARTISTICOS, CULTURALES Y CIENTIFICOS	0.00
12483	AVES	0.00
12484	OVINOS Y CAPRINOS	0.00
12486	EQUINOS	0.00
12487	ESPECIES MENORES Y DE ZOOLOGICO	0.00
12488	ÁRBOLES Y PLANTAS	0.00
12489	OTROS ACTIVOS BIOLÓGICOS	0.00
	SUMA TOTAL:	23,518,009.51



GOBIERNO DEL ESTADO
DE OAXACA



EDUCACIÓN PARA ADULTOS
INSTITUTO ESTATAL DE EDUCACIÓN PARA ADULTOS

RELACIÓN DE CUENTAS BANCARIAS PRODUCTIVAS ESPECÍFICAS

Del 01 de Enero al 31 de Diciembre del 2024.

FONDO, PROGRAMA O CONVENIO	DATOS DE LA CUENTA BANCARIA		
	INSTITUCIÓN BANCARIA	NÚMERO DE CUENTA	FECHA DE APERTURA
FAETA 2024	GRUPO FINANCIERO BANORTE	1248186118	14/12/2023
PROGRAMA EDUCACIÓN PARA ADULTOS (INEA) 2024	GRUPO FINANCIERO BANORTE	1255949919	12/01/2024
FAETA 2025	GRUPO FINANCIERO BANORTE	1289199148	20/12/2024



GOBIERNO DEL ESTADO
DE OAXACA



EDUCACIÓN PARA ADULTOS
INSTITUTO ESTATAL DE EDUCACIÓN PARA ADULTOS

RELACION DE ESQUEMAS BURSATILES Y DE COBERTURAS FINANCIERAS

NO APLICA



GOBIERNO DEL ESTADO
DE OAXACA



EDUCACIÓN PARA ADULTOS
INSTITUTO ESTATAL DE EDUCACIÓN PARA ADULTOS

Montos pagados por ayudas y subsidios
Cuarto Informe Trimestral Enero – Diciembre del Ejercicio 2024

Concepto	Ayuda	Subsidio	Sector (económico o social)	Beneficiario	CURP	RFC	Monto Pagado
----------	-------	----------	-----------------------------	--------------	------	-----	--------------

Asignaciones destinadas a cubrir las erogaciones que por concepto de apoyos se otorgan a personas físicas que, en su carácter de voluntarios, sin ser servidores públicos, ni estar sujetas a una relación laboral subordinada, coadyuvan de manera temporal y con actividades específicas determinadas en programas de carácter federal, tales como: evaluaciones, encuestas, sondeos, entre otros.	Ayudas sociales a personas		Atiende a las personas físicas del sector social	Instituto Estatal de Educación para Adultos		IEE981201AR9	RF 72,636,959.00 RE 61,310,000.00 \$ 133,946,959.00
--	----------------------------	--	--	---	--	--------------	---

RF: Recurso Federal
RE: Recurso Estatal

INSTITUTO ESTATAL DE EDUCACIÓN PARA ADULTOS
Estado de Situación Financiera Detallado - LDF
Al 31 de Diciembre de 2024 y al 31 de Diciembre de 2023
(PESOS)

Concepto	31 de diciembre 2024	31 de diciembre 2023	Concepto	31 de diciembre 2024	31 de diciembre 2023
ACTIVO			PASIVO		
Activo Circulante			Pasivo Circulante		
Efectivo y Equivalentes	4,908,957	7,001,302	Cuentas por Pagar a Corto Plazo	7,121,096	19,570,972
Efectivo			Servicios Personales por Pagar a Corto Plazo	525,860	425,555
Bancos/Tesorería			Proveedores por Pagar a Corto Plazo		
Bancos/Dependencias y Otros	4,908,957	7,001,302	Contratistas por Obras Públicas por Pagar a Corto Plazo		
Inversiones Temporales (Hasta 3 meses)			Participaciones y Aportaciones por Pagar a Corto Plazo		
Fondos con Afectación Específica			Transferencias Otorgadas por Pagar a Corto Plazo	4,460,079	7,650,929
Depósitos de Fondos de Terceros en Garantía y/o Administración			Intereses, Comisiones y Otros Gastos de la Deuda Pública por Pagar a Corto Plazo		
Otros Efectivos y Equivalentes			Retenciones y Contribuciones por Pagar a Corto Plazo	2,108,100	1,476,230
Derechos a Recibir Efectivo o Equivalentes	44,314	10,382,851	Devoluciones de la Ley de Ingresos por Pagar a Corto Plazo		
Inversiones Financieras de Corto Plazo			Otras Cuentas por Pagar a Corto Plazo	27,057	10,018,258
Cuentas por Cobrar a Corto Plazo			Documentos por Pagar a Corto Plazo	0	0
Deudores Diversos por Cobrar a Corto Plazo	44,314	10,382,851	Documentos Comerciales por Pagar a Corto Plazo		
Ingresos por Recuperar a Corto Plazo			Documentos con Contratistas por Obras Públicas por Pagar a Corto Plazo		
Deudores por Anticipos de la Tesorería a Corto Plazo			Otros Documentos por Pagar a Corto Plazo		
Préstamos Otorgados a Corto Plazo			Porción a Corto Plazo de la Deuda Pública a Largo Plazo	0	0
Otros Derechos a Recibir Efectivo o Equivalentes a Corto Plazo			Porción a Corto Plazo de la Deuda Pública		
Derechos a Recibir Bienes o Servicios	0	0	Porción a Corto Plazo de Arrendamiento Financiero		
Anticipo a Proveedores por Adquisición de Bienes y Prestación de Servicios a Corto Plazo			Títulos y Valores a Corto Plazo		
Anticipo a Proveedores por Adquisición de Bienes Inmuebles y Muebles a Corto Plazo			Pasivos Diferidos a Corto Plazo	0	0
Anticipo a Proveedores por Adquisición de Bienes Intangibles a Corto Plazo			Ingresos Cobrados por Adelantado a Corto Plazo		
Anticipo a Contratistas por Obras Públicas a Corto Plazo			Intereses Cobrados por Adelantado a Corto Plazo		
Otros Derechos a Recibir Bienes o Servicios a Corto Plazo			Otros Pasivos Diferidos a Corto Plazo		
Inventarios	0	0	Fondos y Bienes de Terceros en Garantía y/o Administración a Corto Plazo	0	0
Inventario de Mercancías para Venta			Fondos en Garantía a Corto Plazo		
Inventario de Mercancías Terminadas			Fondos en Administración a Corto Plazo		
Inventario de Mercancías en Proceso de Elaboración			Fondos Contingentes a Corto Plazo		
Inventario de Materias Primas, Materiales y Suministros para Producción			Fondos de Fideicomisos, Mandatos y Contratos Análogos a Corto Plazo		
Bienes en Tránsito			Otros Fondos de Terceros en Garantía y/o Administración a Corto Plazo		
Almacenes			Valores y Bienes en Garantía a Corto Plazo		
Estimación por Pérdida o Deterioro de Activos Circulantes	0	0	Provisiones a Corto Plazo	0	0
Estimaciones para Cuentas Incobrables por Derechos a Recibir Efectivo o Equivalentes			Provisión para Demandas y Juicios a Corto Plazo		
Estimación por Deterioro de Inventarios			Provisión para Contingencias a Corto Plazo		
Otros Activos Circulantes	0	0	Otras Provisiones a Corto Plazo		
Valores en Garantía			Otros Pasivos a Corto Plazo	0	0
Bienes en Garantía (excluye depósitos de fondos)			Ingresos por Clasificar		
Bienes Derivados de Embargos, Decomisos, Aseguramientos y Dación en Pago			Recaudación por Participar		
Adquisición con Fondos de Terceros			Otros Pasivos Circulantes		
Total de Activos Circulantes	4,953,270	17,384,153	Total de Pasivos Circulantes	7,121,096	19,570,972
Activo No Circulante			Pasivo No Circulante		
Inversiones Financieras a Largo Plazo			Cuentas por Pagar a Largo Plazo		
Derechos a Recibir Efectivo o Equivalentes a Largo Plazo			Documentos por Pagar a Largo Plazo		
Bienes Inmuebles, Infraestructura y Construcciones en Proceso			Deuda Pública a Largo Plazo		
Bienes Muebles	23,518,010	23,739,955	Pasivos Diferidos a Largo Plazo		
Activos Intangibles			Fondos y Bienes de Terceros en Garantía y/o en Administración a Largo Plazo		
Depreciación, Deterioro y Amortización Acumulada de Bienes	-21,655,582	-27,985,843	Provisiones a Largo Plazo		
Activos Diferidos			Total de Pasivos No Circulantes	0	0
Estimación por Pérdida o Deterioro de Activos no Circulantes			Total del Pasivo	7,121,096	19,570,972
Otros Activos no Circulantes			HACIENDA PÚBLICA/PATRIMONIO		
Total de Activos No Circulantes	1,862,427	-4,245,888			

INSTITUTO ESTATAL DE EDUCACION PARA ADULTOS					
Estado de Situación Financiera Detallado - LDF					
Al 31 de Diciembre de 2024 y al 31 de Diciembre de 2023					
(PESOS)					
Concepto	31 de diciembre 2024	31 de diciembre 2023	Concepto	31 de diciembre 2024	31 de diciembre 2023
Total del Activo	6,815,698	13,138,265	Hacienda Pública/Patrimonio Contribuido	0	0
			Aportaciones		
			Donaciones de Capital		
			Actualización de la Hacienda Pública/Patrimonio		
			Hacienda Pública/Patrimonio Generado	-305,398	-4,221,850
			Resultados del Ejercicio (Ahorro/ Desahorro)	-1,090,839	38,127
			Resultados de Ejercicios Anteriores	3,337,281	302,856
			Revalúos		
			Reservas		
			Rectificaciones de Resultados de Ejercicios Anteriores	-2,551,840	-2,551,840
			Exceso o Insuficiencia en la Actualización de la Hacienda Pública/Patrimonio	0	0
			Resultado por Posición Monetaria		
			Resultado por Tenencia de Activos no Monetarios		
			Total Hacienda Pública/Patrimonio	-305,398	-6,432,707
Total del Pasivo y Hacienda Pública/Patrimonio	6,815,697	13,138,265			



INSTITUTO ESTATAL DE EDUCACION PARA ADULTOS Balance Presupuestario - LDF Cuarto Informe Trimestral Enero - Diciembre del Ejercicio 2024 (PESOS)			
Concepto	Estimado/ Aprobado	Devengado	Recaudado/ Pagado
A. Ingresos Totales (A = A1+A2+A3)	198,316,163	294,635,134	294,635,134
A1. Ingresos de Libre Disposición	36,859,488	62,014,634	62,014,634
A2. Transferencias Federales Etiquetadas	161,456,675	232,620,499	232,620,499
A3. Financiamiento Neto			
B. Egresos Presupuestarios¹ (B = B1+B2)	198,316,163	294,635,134	293,886,810
B1. Gasto No Etiquetado (sin incluir Amortización de la Deuda Pública)	36,859,488	62,014,634	61,460,947
B2. Gasto Etiquetado (sin incluir Amortización de la Deuda Pública)	161,456,675	232,620,499	232,425,863
C. Remanentes del Ejercicio Anterior (C = C1 + C2)			
C1. Remanentes de Ingresos de Libre Disposición aplicados en el periodo			
C2. Remanentes de Transferencias Federales Etiquetadas aplicados en el periodo			
I. Balance Presupuestario (I = A - B + C)	0	0	748,324
II. Balance Presupuestario sin Financiamiento Neto (II = I - A3)	0	0	748,324
III. Balance Presupuestario sin Financiamiento Neto y sin Remanentes del Ejercicio Anterior (III= II - C)	0	0	748,324

Concepto	Aprobado	Devengado	Pagado
E. Intereses, Comisiones y Gastos de la Deuda (E = E1+E2)	0	0	0
E1. Intereses, Comisiones y Gastos de la Deuda con Gasto No Etiquetado			
E2. Intereses, Comisiones y Gastos de la Deuda con Gasto Etiquetado			
IV. Balance Primario (IV = III + E)	0	0	0

Concepto	Estimado/ Aprobado	Devengado	Recaudado/ Pagado
F. Financiamiento (F = F1 + F2)	0	0	0
F1. Financiamiento con Fuente de Pago de Ingresos de Libre Disposición			
F2. Financiamiento con Fuente de Pago de Transferencias Federales Etiquetadas			
G. Amortización de la Deuda (G = G1 + G2)	0	0	0
G1. Amortización de la Deuda Pública con Gasto No Etiquetado			
G2. Amortización de la Deuda Pública con Gasto Etiquetado			
A3. Financiamiento Neto (A3 = F - G)	0	0	0

Concepto	Estimado/ Aprobado	Devengado	Recaudado/ Pagado
A1. Ingresos de Libre Disposición	36,859,488	62,014,634	62,014,634
A3.1 Financiamiento Neto con Fuente de Pago de Ingresos de Libre Disposición (A3.1 = F1 - G1)	0	0	0
F1. Financiamiento con Fuente de Pago de Ingresos de Libre Disposición	0	0	0
G1. Amortización de la Deuda Pública con Gasto No Etiquetado	0	0	0
B1. Gasto No Etiquetado (sin incluir Amortización de la Deuda Pública)	36,859,488	62,014,634	61,460,947
C1. Remanentes de Ingresos de Libre Disposición aplicados en el periodo			
V. Balance Presupuestario de Recursos Disponibles (V = A1 + A3.1 - B1 + C1)	0	0	553,687
VI. Balance Presupuestario de Recursos Disponibles sin Financiamiento Neto (VI = V - A3.1)	0	0	553,687

Concept	Estimado/ Aprobado	Devengado	Recaudado/ Pagado
A2. Transferencias Federales Etiquetadas	161,456,675	232,620,499	232,620,499
A3.2 Financiamiento Neto con Fuente de Pago de Transferencias Federales Etiquetadas (A3.2 = F2 - G2)	0	0	0
F2. Financiamiento con Fuente de Pago de Transferencias Federales Etiquetadas			
G2. Amortización de la Deuda Pública con Gasto Etiquetado			
B2. Gasto Etiquetado (sin incluir Amortización de la Deuda Pública)	161,456,675	232,620,499	232,425,863
C2. Remanentes de Transferencias Federales Etiquetadas aplicados en el periodo			
VII. Balance Presupuestario de Recursos Etiquetados (VII = A2 + A3.2 - B2 + C2)	0	0	194,636
VIII. Balance Presupuestario de Recursos Etiquetados sin Financiamiento Neto (VIII = VII - A3.2)	0	0	194,636

INSTITUTO ESTATAL DE EDUCACIÓN PARA ADULTOS
Estado Analítico de Ingreso Detallado - LDF
Cuarto Informe Trimestral Enero - Diciembre del Ejercicio 2024
(PESOS)

Concepto	Ingreso					Diferencia
	Estimado	Ampliaciones/ (Reducciones)	Modificado	Devengado	Recaudado	
Ingresos de Libre Disposición						
A. Impuestos						
B. Cuotas y Aportaciones de Seguridad Social						
C. Contribuciones de Mejoras						
D. Derechos						
E. Productos						
F. Aprovechamientos						
G. Ingresos por Ventas de Bienes y Servicios						
H. Participaciones (H=h1+h2+h3+h4+h5+h6+h7+h8+h9+h10+h11)						
h1) Fondo General de Participaciones						
h2) Fondo de Fomento Municipal						
h3) Fondo de Fiscalización y Recaudación						
h4) Fondo de Compensación						
h5) Fondo de Extracción de Hidrocarburos						
h6) Impuesto Especial Sobre Producción y Servicios						
h7) 0.136% de la Recaudación Federal Participable						
h8) 3.17% Sobre Extracción de Petróleo						
h9) Gasolinas y Diésel						
h10) Fondo del Impuesto Sobre la Renta						
h11) Fondo de Estabilización de los Ingresos de las Entidades Federativas						
I. Incentivos Derivados de la Colaboración Fiscal (I=i1+i2+i3+i4+i5)						
i1) Tenencia o Uso de Vehículos						
i2) Fondo de Compensación ISAN						
i3) Impuesto Sobre Automóviles Nuevos						
i4) Fondo de Compensación de Repecos-Intermedios						
i5) Otros Incentivos Económicos						
J. Transferencias		62,014,634	62,014,634	62,014,634	62,014,634	62,014,634
K. Convenios						
k1) Otros Convenios y Subsidios						
L. Otros Ingresos de Libre Disposición (L=l1+l2)						
l1) Participaciones en Ingresos Locales						
l2) Otros Ingresos de Libre Disposición						
I. Total de Ingresos de Libre Disposición (I=A+B+C+D+E+F+G+H+I+J+K+L)	0	62,014,634	62,014,634	62,014,634	62,014,634	62,014,634
Ingresos Excedentes de Ingresos de Libre Disposición						
Transferencias Federales Etiquetadas						
A. Aportaciones (A=a1+a2+a3+a4+a5+a6+a7+a8)						
a1) Fondo de Aportaciones para la Nómina Educativa y Gasto Operativo						
a2) Fondo de Aportaciones para los Servicios de Salud						
a3) Fondo de Aportaciones para la Infraestructura Social						
a4) Fondo de Aportaciones para el Fortalecimiento de los Municipios y de las Demarcaciones Territoriales del Distrito Federal						
a5) Fondo de Aportaciones Múltiples						
a6) Fondo de Aportaciones para la Educación Tecnológica y de Adultos	198,316,163	34,304,352	232,620,515	232,620,499	232,620,499	34,304,336
a7) Fondo de Aportaciones para la Seguridad Pública de los Estados y del Distrito Federal						
a8) Fondo de Aportaciones para el Fortalecimiento de las Entidades Federativas						
B. Convenios (B=b1+b2+b3+b4)						
b1) Convenios de Protección Social en Salud						
b2) Convenios de Descentralización						
b3) Convenios de Reasignación						
b4) Otros Convenios y Subsidios						
C. Fondos Distintos de Aportaciones (C=c1+c2)						
c1) Fondo para Entidades Federativas y Municipios Productores de Hidrocarburos						
c2) Fondo Minero						
D. Transferencias, Subsidios y Subvenciones, y Pensiones y Jubilaciones						
E. Otras Transferencias Federales Etiquetadas						
II. Total de Transferencias Federales Etiquetadas (II = A + B + C + D + E)	198,316,163	34,304,352	232,620,515	232,620,499	232,620,499	34,304,336
III. Ingresos Derivados de Financiamientos (III = A)						
A. Ingresos Derivados de Financiamientos						
IV. Total de Ingresos (IV = I + II + III)	198,316,163	96,318,987	294,635,150	294,635,134	294,635,134	96,318,971
Datos Informativos						
1. Ingresos Derivados de Financiamientos con Fuente de Pago de Ingresos de Libre Disposición						
2. Ingresos Derivados de Financiamientos con Fuente de Pago de Transferencias Federales Etiquetadas						
3. Ingresos Derivados de Financiamientos (3 = 1 + 2)						

INSTITUTO ESTATAL DE EDUCACION PARA ADULTOS
Informe Analítico de la Deuda Pública y Otros Pasivos - LDF
Del 1 de enero al 31 de diciembre de 2024
(PESOS)

Denominación de la Deuda Pública y Otros Pasivos	Saldo al 31 de diciembre de 2023 (d)	Disposiciones del Periodo (e)	Amortizaciones del Periodo (f)	Revaluaciones, Reclasificaciones y Otros Ajustes (g)	Saldo Final del Periodo (h) h=d+e-f+g	Pago de Intereses del Periodo (i)	Pago de Comisiones y demás costos asociados durante el Periodo (j)
1. Deuda Pública (1=A+B) A. Corto Plazo (A=a1+a2+a3) a1) Instituciones de Crédito a2) Títulos y Valores a3) Arrendamientos Financieros B. Largo Plazo (B=b1+b2+b3) b1) Instituciones de Crédito b2) Títulos y Valores b3) Arrendamientos Financieros							
2. Otros Pasivos	19,570,972.21				7,121,095.89		
3. Total de la Deuda Pública y Otros Pasivos (3=1+2)	19,570,972.21				7,121,095.89		
4. Deuda Contingente ¹ (Informativo) A. Deuda Contingente 1 B. Deuda Contingente 2 C. Deuda Contingente XX							
5. Valor de Instrumentos Bono Cupón Cero ² (Informativo) A. Instrumento Bono Cupón Cero 1 B. Instrumento Bono Cupón Cero 2 C. Instrumento Bono Cupón Cero XX							

¹ Se refiere a cualquier Financiamiento sin fuente o garantía de pago definida, que sea asumida de manera solidaria o subsidiaria por las Entidades Federativas con sus Municipios, organismos descentralizados y empresas de participación estatal mayoritaria y fideicomisos, locales o municipales, y por los Municipios con sus respectivos organismos descentralizados y empresas de participación municipal mayoritaria.

Obligaciones a Corto Plazo (k)	Monto Contratado (l)	Plazo Pactado (m)	Tasa de Interés (n)	Comisiones y Costos Relacionados (o)	Tasa Efectiva (p)
6. Obligaciones a Corto Plazo (Informativo) A. Crédito 1 B. Crédito 2 C. Crédito XX					

INSTITUTO ESTATAL DE EDUCACIÓN PARA ADULTOS										
Informe Analítico de Obligaciones Diferentes de Financiamientos -LDF										
Del 1 de Enero al 31 de Diciembre de 2024										
(PESOS)										
Denominación de las Obligaciones Diferentes de Financiamiento (c)	Fecha del Contrato (d)	Fecha de Inicio de operación del proyecto (e)	Fecha de vencimiento (f)	Monto de la Inversión pactado (g)	Plazo pactado (h)	Monto promedio mensual del pago de la contraprestación (i)	Monto promedio mensual del pago de la contraprestación correspondiente al pago de Inversión (j)	Monto pagado de la Inversión al 31 de Diciembre de 2024(k)	Monto pagado de la Inversión actualizado al 31 de Diciembre de 2024 (l)	Saldo pendiente por pagar de la inversión al 31 de Diciembre de 2024 (m = g – l)
A. Asociaciones Público Privadas (APPs) (A=a+b+c+d)										
a) APP 1										
b) APP 2										
c) APP 3										
d) APP XX										
B. Otros Instrumentos (B=a+b+c+d)										
a) Otro Instrumento 1										
b) Otro Instrumento 2										
c) Otro Instrumento 3										
d) Otro Instrumento XX										
C. Total de Obligaciones Diferentes de Financiamiento (C=A+B)										

INSTITUTO ESTATAL DE EDUCACIÓN PARA ADULTOS
Estado Analítico del Ejercicio del Presupuesto de Egresos Detallado - LDF
Clasificación por Objeto del Gasto (Capítulo y Concepto)
"Cuarto Informe Trimestral Enero - Diciembre del Ejercicio 2024"
(PESOS)

Concepto	Egresos					Subejercicio
	Aprobado	Ampliaciones/ (Reducciones)	Modificado	Devengado	Pagado	
I. Gasto No Etiquetado (I=A+B+C+D+E+F+G+H+I)	0	62,014,634	62,014,634	62,014,634	61,460,947	0
A. Servicios Personales (A=a1+a2+a3+a4+a5+a6+a7)	0	0	0	0	0	0
a1) Remuneraciones al Personal de Carácter Permanente	0	0	0	0	0	0
a2) Remuneraciones al Personal de Carácter Transitorio	0	0	0	0	0	0
a3) Remuneraciones Adicionales y Especiales	0	0	0	0	0	0
a4) Seguridad Social	0	0	0	0	0	0
a5) Otras Prestaciones Sociales y Económicas	0	0	0	0	0	0
a6) Previsiones	0	0	0	0	0	0
a7) Pago de Estímulos a Servidores Públicos	0	0	0	0	0	0
B. Materiales y Suministros (B=b1+b2+b3+b4+b5+b6+b7+b8+b9)	0	0	0	0	0	0
b1) Materiales de Administración, Emisión de Documentos y Artículos Oficiales	0	0	0	0	0	0
b2) Alimentos y Utensilios	0	0	0	0	0	0
b3) Materias Primas y Materiales de Producción y Comercialización	0	0	0	0	0	0
b4) Materiales y Artículos de Construcción y de Reparación	0	0	0	0	0	0
b5) Productos Químicos, Farmacéuticos y de Laboratorio	0	0	0	0	0	0
b6) Combustibles, Lubricantes y Aditivos	0	0	0	0	0	0
b7) Vestuario, Blancos, Prendas de Protección y Artículos Deportivos	0	0	0	0	0	0
b8) Materiales y Suministros Para Seguridad	0	0	0	0	0	0
b9) Herramientas, Refacciones y Accesorios Menores	0	0	0	0	0	0
C. Servicios Generales (C=c1+c2+c3+c4+c5+c6+c7+c8+c9)	0	0	0	0	0	0
c1) Servicios Básicos	0	0	0	0	0	0
c2) Servicios de Arrendamiento	0	0	0	0	0	0
c3) Servicios Profesionales, Científicos, Técnicos y Otros Servicios	0	0	0	0	0	0
c4) Servicios Financieros, Bancarios y Comerciales	0	0	0	0	0	0
c5) Servicios de Instalación, Reparación, Mantenimiento y Conservación	0	0	0	0	0	0
c6) Servicios de Comunicación Social y Publicidad	0	0	0	0	0	0
c7) Servicios de Traslado y Viáticos	0	0	0	0	0	0
c8) Servicios Oficiales	0	0	0	0	0	0
c9) Otros Servicios Generales	0	0	0	0	0	0
D. Transferencias, Asignaciones, Subsidios y Otras Ayudas (D=d1+d2+d3+d4+d5+d6+d7+d8+d9)	0	62,014,634	62,014,634	62,014,634	61,460,947	0
d1) Transferencias Internas y Asignaciones al Sector Público	0	0	0	0	0	0
d2) Transferencias al Resto del Sector Público	0	0	0	0	0	0
d3) Subsidios y Subvenciones	0	62,014,634	62,014,634	62,014,634	61,460,947	0
d4) Ayudas Sociales	0	0	0	0	0	0
d5) Pensiones y Jubilaciones	0	0	0	0	0	0
d6) Transferencias a Fideicomisos, Mandatos y Otros Análogos	0	0	0	0	0	0
d7) Transferencias a la Seguridad Social	0	0	0	0	0	0
d8) Donativos	0	0	0	0	0	0
d9) Transferencias al Exterior	0	0	0	0	0	0
E. Bienes Muebles, Inmuebles e Intangibles (E=e1+e2+e3+e4+e5+e6+e7+e8+e9)	0	0	0	0	0	0
e1) Mobiliario y Equipo de Administración	0	0	0	0	0	0
e2) Mobiliario y Equipo Educativo y Recreativo	0	0	0	0	0	0
e3) Equipo e Instrumental Médico y de Laboratorio	0	0	0	0	0	0
e4) Vehículos y Equipo de Transporte	0	0	0	0	0	0
e5) Equipo de Defensa y Seguridad	0	0	0	0	0	0
e6) Maquinaria, Otros Equipos y Herramientas	0	0	0	0	0	0
e7) Activos Biológicos	0	0	0	0	0	0
e8) Bienes Inmuebles	0	0	0	0	0	0
e9) Activos Intangibles	0	0	0	0	0	0
F. Inversión Pública (F=f1+f2+f3)	0	0	0	0	0	0
f1) Obra Pública en Bienes de Dominio Público	0	0	0	0	0	0
f2) Obra Pública en Bienes Propios	0	0	0	0	0	0
f3) Proyectos Productivos y Acciones de Fomento	0	0	0	0	0	0
G. Inversiones Financieras y Otras Provisiones (G=g1+g2+g3+g4+g5+g6+g7)	0	0	0	0	0	0
g1) Inversiones Para el Fomento de Actividades Productivas	0	0	0	0	0	0
g2) Acciones y Participaciones de Capital	0	0	0	0	0	0
g3) Compra de Títulos y Valores	0	0	0	0	0	0
g4) Concesión de Préstamos	0	0	0	0	0	0
g5) Inversiones en Fideicomisos, Mandatos y Otros Análogos	0	0	0	0	0	0
Fideicomiso de Desastres Naturales (Informativo)	0	0	0	0	0	0
g6) Otras Inversiones Financieras	0	0	0	0	0	0
g7) Provisiones para Contingencias y Otras Erogaciones Especiales	0	0	0	0	0	0
H. Participaciones y Aportaciones (H=h1+h2+h3)	0	0	0	0	0	0
h1) Participaciones	0	0	0	0	0	0
h2) Aportaciones	0	0	0	0	0	0
h3) Convenios	0	0	0	0	0	0
I. Deuda Pública (I=i1+i2+i3+i4+i5+i6+i7)	0	0	0	0	0	0
i1) Amortización de la Deuda Pública	0	0	0	0	0	0
i2) Intereses de la Deuda Pública	0	0	0	0	0	0
i3) Comisiones de la Deuda Pública	0	0	0	0	0	0
i4) Gastos de la Deuda Pública	0	0	0	0	0	0
i5) Costo por Coberturas	0	0	0	0	0	0
i6) Apoyos Financieros	0	0	0	0	0	0
i7) Adeudos de Ejercicios Fiscales Anteriores (ADEFAS)	0	0	0	0	0	0

Concepto	Egresos					Subejercicio
	Aprobado	Ampliaciones/ (Reducciones)	Modificado	Devengado	Pagado	
II. Gasto Etiquetado (II=A+B+C+D+E+F+G+H+I)	198,316,163	34,304,352	232,620,515	232,620,499	232,425,863	16
A. Servicios Personales (A=a1+a2+a3+a4+a5+a6+a7)	0	0	0	0	0	0
a1) Remuneraciones al Personal de Carácter Permanente	0	0	0	0	0	0
a2) Remuneraciones al Personal de Carácter Transitorio	0	0	0	0	0	0
a3) Remuneraciones Adicionales y Especiales	0	0	0	0	0	0
a4) Seguridad Social	0	0	0	0	0	0
a5) Otras Prestaciones Sociales y Económicas	0	0	0	0	0	0
a6) Previsiones	0	0	0	0	0	0
a7) Pago de Estímulos a Servidores Públicos	0	0	0	0	0	0
B. Materiales y Suministros (B=b1+b2+b3+b4+b5+b6+b7+b8+b9)	0	0	0	0	0	0
b1) Materiales de Administración, Emisión de Documentos y Artículos Oficiales	0	0	0	0	0	0
b2) Alimentos y Utensilios	0	0	0	0	0	0
b3) Materias Primas y Materiales de Producción y Comercialización	0	0	0	0	0	0
b4) Materiales y Artículos de Construcción y de Reparación	0	0	0	0	0	0
b5) Productos Químicos, Farmacéuticos y de Laboratorio	0	0	0	0	0	0
b6) Combustibles, Lubricantes y Aditivos	0	0	0	0	0	0
b7) Vestuario, Blancos, Prendas de Protección y Artículos Deportivos	0	0	0	0	0	0
b8) Materiales y Suministros Para Seguridad	0	0	0	0	0	0
b9) Herramientas, Refacciones y Accesorios Menores	0	0	0	0	0	0
C. Servicios Generales (C=c1+c2+c3+c4+c5+c6+c7+c8+c9)	0	0	0	0	0	0
c1) Servicios Básicos	0	0	0	0	0	0
c2) Servicios de Arrendamiento	0	0	0	0	0	0
c3) Servicios Profesionales, Científicos, Técnicos y Otros Servicios	0	0	0	0	0	0
c4) Servicios Financieros, Bancarios y Comerciales	0	0	0	0	0	0
c5) Servicios de Instalación, Reparación, Mantenimiento y Conservación	0	0	0	0	0	0
c6) Servicios de Comunicación Social y Publicidad	0	0	0	0	0	0
c7) Servicios de Traslado y Viáticos	0	0	0	0	0	0
c8) Servicios Oficiales	0	0	0	0	0	0
c9) Otros Servicios Generales	0	0	0	0	0	0
D. Transferencias, Asignaciones, Subsidios y Otras Ayudas (D=d1+d2+d3+d4+d5+d6+d7+d8+d9)	198,316,163	34,304,352	232,620,515	232,620,499	232,425,863	16
d1) Transferencias Internas y Asignaciones al Sector Público	161,456,675	-1,473,135	159,983,540	159,983,540	159,788,904	0
d2) Transferencias al Resto del Sector Público	0	0	0	0	0	0
d3) Subsidios y Subvenciones	0	72,636,975	72,636,975	72,636,959	72,636,959	16
d4) Ayudas Sociales	36,859,488	-36,859,488	0	0	0	0
d5) Pensiones y Jubilaciones	0	0	0	0	0	0
d6) Transferencias a Fideicomisos, Mandatos y Otros Análogos	0	0	0	0	0	0
d7) Transferencias a la Seguridad Social	0	0	0	0	0	0
d8) Donativos	0	0	0	0	0	0
d9) Transferencias al Exterior	0	0	0	0	0	0
E. Bienes Muebles, Inmuebles e Intangibles (E=e1+e2+e3+e4+e5+e6+e7+e8+e9)	0	0	0	0	0	0
e1) Mobiliario y Equipo de Administración	0	0	0	0	0	0
e2) Mobiliario y Equipo Educativo y Recreativo	0	0	0	0	0	0
e3) Equipo e Instrumental Médico y de Laboratorio	0	0	0	0	0	0
e4) Vehículos y Equipo de Transporte	0	0	0	0	0	0
e5) Equipo de Defensa y Seguridad	0	0	0	0	0	0
e6) Maquinaria, Otros Equipos y Herramientas	0	0	0	0	0	0
e7) Activos Biológicos	0	0	0	0	0	0
e8) Bienes Inmuebles	0	0	0	0	0	0
e9) Activos Intangibles	0	0	0	0	0	0
F. Inversión Pública (F=f1+f2+f3)	0	0	0	0	0	0
f1) Obra Pública en Bienes de Dominio Público	0	0	0	0	0	0
f2) Obra Pública en Bienes Propios	0	0	0	0	0	0
f3) Proyectos Productivos y Acciones de Fomento	0	0	0	0	0	0
G. Inversiones Financieras y Otras Provisiones (G=g1+g2+g3+g4+g5+g6+g7)	0	0	0	0	0	0
g1) Inversiones Para el Fomento de Actividades Productivas	0	0	0	0	0	0
g2) Acciones y Participaciones de Capital	0	0	0	0	0	0
g3) Compra de Títulos y Valores	0	0	0	0	0	0
g4) Concesión de Préstamos	0	0	0	0	0	0
g5) Inversiones en Fideicomisos, Mandatos y Otros Análogos	0	0	0	0	0	0
Fideicomiso de Desastres Naturales (Informativo)	0	0	0	0	0	0
g6) Otras Inversiones Financieras	0	0	0	0	0	0
g7) Provisiones para Contingencias y Otras Erogaciones Especiales	0	0	0	0	0	0
H. Participaciones y Aportaciones (H=h1+h2+h3)	0	0	0	0	0	0
h1) Participaciones	0	0	0	0	0	0
h2) Aportaciones	0	0	0	0	0	0
h3) Convenios	0	0	0	0	0	0
I. Deuda Pública (I=i1+i2+i3+i4+i5+i6+i7)	0	0	0	0	0	0
i1) Amortización de la Deuda Pública	0	0	0	0	0	0
i2) Intereses de la Deuda Pública	0	0	0	0	0	0
i3) Comisiones de la Deuda Pública	0	0	0	0	0	0
i4) Gastos de la Deuda Pública	0	0	0	0	0	0
i5) Costo por Coberturas	0	0	0	0	0	0
i6) Apoyos Financieros	0	0	0	0	0	0
i7) Adeudos de Ejercicios Fiscales Anteriores (ADEFAS)	0	0	0	0	0	0
III. Total de Egresos (III = I + II)	198,316,163	96,318,987	294,635,150	294,635,134	293,886,810	16

Estado Analítico del Ejercicio del Presupuesto de Egresos Detallado - LDF Clasificación Administrativa "Cuarto Informe Trimestral Enero - Diciembre del Ejercicio 2024" (PESOS)						
Concepto	Egresos					
	Aprobado	Ampliaciones/ (Reducciones)	Modificado	Devengado	Pagado	Subejercicio
I. Gasto No Etiquetado INSTITUTO ESTATAL DE EDUCACIÓN PARA ADULTOS	0 0	62,014,634 62,014,634	62,014,634 62,014,634	62,014,634 62,014,634	61,460,947 61,460,947	0 0
II. Gasto Etiquetado INSTITUTO ESTATAL DE EDUCACIÓN PARA ADULTOS	198,316,163 198,316,163	34,304,352 34,304,352	232,620,515 232,620,515	232,620,499 232,620,499	232,425,863 232,425,863	16 16
III. Total de Egresos (III = I + II)	198,316,163	96,318,987	294,635,150	294,635,134	293,886,810	16

INSTITUTO ESTATAL DE EDUCACIÓN PARA ADULTOS
Estado Analítico del Ejercicio del Presupuesto de Egresos Detallado - LDF
Clasificación Funcional (Finalidad y Función)
"Cuarto Informe Trimestral Enero - Diciembre del Ejercicio 2024"
(PESOS)

Concepto	Egresos					Subejercicio
	Aprobado	Ampliaciones/ (Reducciones)	Modificado	Devengado	Pagado	
I. Gasto No Etiquetado (I=A+B+C+D)	0	62,014,634	62,014,634	62,014,634	61,460,947	0
A. Gobierno (A=a1+a2+a3+a4+a5+a6+a7+a8)	0	0	0	0	0	0
a1) Legislación	0	0	0	0	0	0
a2) Justicia	0	0	0	0	0	0
a3) Coordinación de la Política de Gobierno	0	0	0	0	0	0
a4) Relaciones Exteriores	0	0	0	0	0	0
a5) Asuntos Financieros y Hacendarios	0	0	0	0	0	0
a6) Seguridad Nacional	0	0	0	0	0	0
a7) Asuntos de Orden Público y de Seguridad Interior	0	0	0	0	0	0
a8) Otros Servicios Generales	0	0	0	0	0	0
B. Desarrollo Social (B=b1+b2+b3+b4+b5+b6+b7)	0	62,014,634	62,014,634	62,014,634	61,460,947	0
b1) Protección Ambiental	0	0	0	0	0	0
b2) Vivienda y Servicios a la Comunidad	0	0	0	0	0	0
b3) Salud	0	0	0	0	0	0
b4) Recreación, Cultura y Otras Manifestaciones Sociales	0	0	0	0	0	0
b5) Educación	0	62,014,634	62,014,634	62,014,634	61,460,947	0
b6) Protección Social	0	0	0	0	0	0
b7) Otros Asuntos Sociales	0	0	0	0	0	0
C. Desarrollo Económico (C=c1+c2+c3+c4+c5+c6+c7+c8+c9)	0	0	0	0	0	0
c1) Asuntos Económicos, Comerciales y Laborales en	0	0	0	0	0	0
c2) Agropecuaria, Silvicultura, Pesca y Caza	0	0	0	0	0	0
c3) Combustibles y Energía	0	0	0	0	0	0
c4) Minería, Manufacturas y Construcción	0	0	0	0	0	0
c5) Transporte	0	0	0	0	0	0
c6) Comunicaciones	0	0	0	0	0	0
c7) Turismo	0	0	0	0	0	0
c8) Ciencia, Tecnología e Innovación	0	0	0	0	0	0
c9) Otras Industrias y Otros Asuntos Económicos	0	0	0	0	0	0
D. Otras No Clasificadas en Funciones Anteriores (D=d1+d2+d3+d4)	0	0	0	0	0	0
d1) Transacciones de la Deuda Pública / Costo Financiero de la Deuda	0	0	0	0	0	0
d2) Transferencias, Participaciones y Aportaciones Entre Diferentes Niveles y Órdenes de Gobierno	0	0	0	0	0	0
d3) Saneamiento del Sistema Financiero	0	0	0	0	0	0
d4) Adeudos de Ejercicios Fiscales Anteriores	0	0	0	0	0	0
II. Gasto Etiquetado (II=A+B+C+D)	198,316,163	34,304,352	232,620,515	232,620,499	232,425,863	16
A. Gobierno (A=a1+a2+a3+a4+a5+a6+a7+a8)	0	0	0	0	0	0
a1) Legislación	0	0	0	0	0	0
a2) Justicia	0	0	0	0	0	0
a3) Coordinación de la Política de Gobierno	0	0	0	0	0	0
a4) Relaciones Exteriores	0	0	0	0	0	0
a5) Asuntos Financieros y Hacendarios	0	0	0	0	0	0
a6) Seguridad Nacional	0	0	0	0	0	0
a7) Asuntos de Orden Público y de Seguridad Interior	0	0	0	0	0	0
a8) Otros Servicios Generales	0	0	0	0	0	0
B. Desarrollo Social (B=b1+b2+b3+b4+b5+b6+b7)	198,316,163	34,304,352	232,620,515	232,620,499	232,425,863	16
b1) Protección Ambiental	0	0	0	0	0	0
b2) Vivienda y Servicios a la Comunidad	0	0	0	0	0	0
b3) Salud	0	0	0	0	0	0
b4) Recreación, Cultura y Otras Manifestaciones Sociales	0	0	0	0	0	0
b5) Educación	198,316,163	34,304,352	232,620,515	232,620,499	232,425,863	16
b6) Protección Social	0	0	0	0	0	0
b7) Otros Asuntos Sociales	0	0	0	0	0	0
C. Desarrollo Económico (C=c1+c2+c3+c4+c5+c6+c7+c8+c9)	0	0	0	0	0	0
c1) Asuntos Económicos, Comerciales y Laborales en	0	0	0	0	0	0
c2) Agropecuaria, Silvicultura, Pesca y Caza	0	0	0	0	0	0
c3) Combustibles y Energía	0	0	0	0	0	0
c4) Minería, Manufacturas y Construcción	0	0	0	0	0	0
c5) Transporte	0	0	0	0	0	0
c6) Comunicaciones	0	0	0	0	0	0
c7) Turismo	0	0	0	0	0	0
c8) Ciencia, Tecnología e Innovación	0	0	0	0	0	0
c9) Otras Industrias y Otros Asuntos Económicos	0	0	0	0	0	0
D. Otras No Clasificadas en Funciones Anteriores (D=d1+d2+d3+d4)	0	0	0	0	0	0
d1) Transacciones de la Deuda Pública / Costo Financiero de la Deuda	0	0	0	0	0	0
d2) Transferencias, Participaciones y Aportaciones Entre Diferentes Niveles y Órdenes de Gobierno	0	0	0	0	0	0
d3) Saneamiento del Sistema Financiero	0	0	0	0	0	0
d4) Adeudos de Ejercicios Fiscales Anteriores	0	0	0	0	0	0
III. Total de Egresos (III = I + II)	198,316,163	96,318,987	294,635,150	294,635,134	293,886,810	16



INSTITUTO ESTATAL DE EDUCACIÓN PARA ADULTOS						
Estado Analítico del Ejercicio del Presupuesto de Egresos Detallado - LDF						
Clasificación de Servicios Personales por Categoría						
"Cuarto Informe Trimestral Enero - Diciembre del Ejercicio 2024"						
(PESOS)						
Concepto	Egresos					Subejercicio
	Aprobado	Ampliaciones/ (Reducciones)	Modificado	Devengado	Pagado	
I. Gasto No Etiquetado (I=A+B+C+D+E+F)						
A. Personal Administrativo	0	0	0	0	0	0
B. Magisterio	0	0	0	0	0	0
C. Servicios de Salud (C=c1+c2)	0	0	0	0	0	0
c1) Personal Administrativo	0	0	0	0	0	0
c2) Personal Médico, paramédico y afin	0	0	0	0	0	0
D. Seguridad Pública	0	0	0	0	0	0
E. Gastos asociados a la implementación de nuevas leyes federales o reformas a las mismas (E=e1+e2)	0	0	0	0	0	0
e1) Nombre del Programa o Ley 1	0	0	0	0	0	0
e2) Nombre del Programa o Ley 2	0	0	0	0	0	0
F. Sentencias laborales definitivas	0	0	0	0	0	0
II. Gasto Etiquetado (I=A+B+C+D+E+F)	112,152,441	1,185,021	113,337,462	113,328,376	113,328,376	0
A. Personal Administrativo						0
B. Magisterio	112,152,441	1,185,021	113,337,462	113,328,376	113,328,376	0
C. Servicios de Salud (C=c1+c2)	0	0	0	0	0	0
c1) Personal Administrativo	0	0	0	0	0	0
c2) Personal Médico, paramédico y afin	0	0	0	0	0	0
D. Seguridad Pública	0	0	0	0	0	0
E. Gastos asociados a la implementación de nuevas leyes federales o reformas a las mismas (E=e1+e2)	0	0	0	0	0	0
e1) Nombre del Programa o Ley 1	0	0	0	0	0	0
e2) Nombre del Programa o Ley 2	0	0	0	0	0	0
F. Sentencias laborales definitivas	0	0	0	0	0	0
III. Total de Gasto en Servicios Personales (III = I + II)	112,152,441	1,185,021	113,337,462	113,328,376	113,328,376	0



INSTITUTO ESTATAL DE EDUCACIÓN PARA ADULTOS
Informe sobre Estudios Actuariales - LDF

	Pensiones y jubilaciones	Salud	Riesgos de trabajo	Invalidez y vida	Otras prestaciones sociales
Tipo de Sistema Prestación laboral o Fondo general para trabajadores del estado o municipio Beneficio definido, Contribución definida o Mixto					
Población afiliada Activos Edad máxima Edad mínima Edad promedio Pensionados y Jubilados Edad máxima Edad mínima Edad promedio Beneficiarios Promedio de años de servicio (trabajadores activos) Aportación individual al plan de pensión como % del salario Aportación del ente público al plan de pensión como % del salario Crecimiento esperado de los pensionados y jubilados (como %) Crecimiento esperado de los activos (como %) Edad de Jubilación o Pensión Esperanza de vida					
Ingresos del Fondo Ingresos Anuales al Fondo de Pensiones					
Nómina anual Activos Pensionados y Jubilados Beneficiarios de Pensionados y Jubilados					
Monto mensual por pensión Máximo Mínimo Promedio					
Monto de la reserva					
Valor presente de las obligaciones Pensiones y Jubilaciones en curso de pago Generación actual Generaciones futuras					
Valor presente de las contribuciones asociadas a los sueldos futuros de cotización X% Generación actual Generaciones futuras					
Valor presente de aportaciones futuras Generación actual Generaciones futuras Otros Ingresos					
Déficit/superávit actuarial Generación actual Generaciones futuras					
Periodo de suficiencia Año de descapitalización Tasa de rendimiento					
Estudio actuarial Año de elaboración del estudio actuarial Empresa que elaboró el estudio actuarial					