



GOBIERNO DEL ESTADO
DE OAXACA

Oaxaca
JUNTOS CONSTRUIMOS EL CAMBIO



IEEA
Instituto Estatal de
Educación para Adultos

Instituto Estatal de Educación para Adultos IEEA

Resultados Generales

Introducción

De acuerdo a la Encuesta Intercensal 2015, INEGI. Oaxaca se ubica en el segundo lugar a nivel nacional con mayor rezago educativo con una tasa de 49.5, es decir que 50 de cada 100 oaxaqueños de 15 años y más no cuentan con educación básica concluida. Este rezago se conforma por 371,944 personas que no saben leer y escribir, 427,408 sin primaria terminada, y 584,886 sin secundaria terminada, para un total de 1,384,238 de oaxaqueños en condición de rezago educativo.

Objetivos

El Plan Nacional de Desarrollo 2013-2019, señala en su Meta Nacional III. “México con Educación de Calidad”, Objetivo 3.2. “Garantizar la inclusión y la equidad en el Sistema Educativo”, Estrategia 3.2.1. “Ampliar las oportunidades de acceso a la educación en todas las regiones y sectores de la población”, entre otras líneas de acción, la de fortalecer los servicios que presta el Instituto Nacional para la Educación de los Adultos (INEA).

El Programa Sectorial de Educación 2013-2019, Objetivo 3. “Asegurar mayor cobertura, inclusión y equidad educativa entre todos los grupos de la población para la construcción de una sociedad más justa”, Estrategia 3.7. “Intensificar y diversificar los programas para la educación de las personas adultas y la disminución del rezago educativo”, prevé entre otras líneas de acción, las de asegurar que las personas adultas que lo requieran tengan la oportunidad de alfabetizarse o concluir la educación primaria, secundaria o del tipo media superior; desarrollar e impulsar modelos de atención que resulten apropiados para los diversos requerimientos de la población adulta; desarrollar el uso de tecnologías para favorecer el acceso a la educación de las personas adultas y la adquisición de competencias digitales y fortalecer la formación de agentes educativos que otorgan asesorías, conforman círculos de estudio y, en general, apoyan la educación de las personas adultas.

La Educación para Adultos está contemplada en el Plan Estatal de Desarrollo (PED) 2017-2022 en el Eje I. “Oaxaca Incluyente Con El Desarrollo Social”, Tema I “Educación”, Objetivo VI “Reducir El Rezago Educativo de la Población de 15 o más Años en la Entidad y Fortalecer el Desarrollo de Competencias para el Trabajo”, Estrategia I.I “Impulsar la alfabetización de adultos de 15 o más años bajo esquemas de formación mixta”, I.II “Promover la terminación de la formación básica en adultos de 15 o más años, en modalidades mixtas, con una oferta complementaria para el desarrollo de competencias para la vida y el trabajo”, I.III “Fortalecer el Sistema de Educación para Adultos respecto a Misiones Culturales, ceos y cebas, para garantizar la incorporación al trabajo y mejora educativa de adultos en Oaxaca”.



Con el objetivo de reducir el rezago educativo de la población joven y adulta en el estado de Oaxaca.

El Instituto Estatal de Educación para Adultos IEEA, tiene como fin primordial contribuir a la disminución del rezago educativo, al proporcionar educación básica de calidad a personas jóvenes y adultas mayores de 15 años, con un alto sentido de responsabilidad y humanismo, a través del Modelo de Educación para la Vida y el Trabajo (MEVyT), en un marco de respeto a la diversidad cultural y lingüística para contribuir a la formación de una sociedad justa y equitativa que responda al derecho de la educación.

Para lograr estos objetivos el Instituto Estatal de Educación para los Adultos (IEEA), se ha enfocado en atender de manera prioritaria a los grupos de población analfabeta distribuidos en las regiones del estado, considerando las vertientes de atención en español como en lengua indígena. Las políticas de alfabetización y certificación de primaria y secundaria están orientadas a disminuir las brechas de género entre la población de 15 años y más, al canalizar la atención de manera potenciada a la población femenina, en sus dos vertientes de atención.

Metas Alcanzadas

Las metas programadas para el periodo Enero–Diciembre del 2019 se conforman de la siguiente manera:

Educando Atendido: Son todas aquellas personas que han recibido algún servicio educativo durante el año.

Cuadro1. Educación para adultos. Logros obtenidos en el Periodo Enero–Diciembre del 2019.

Nivel	Logros al periodo
Alfabetización	2,440
Inicial	7,266
Primaria	18,085
Secundaria	23,255
Total	51,046

Fuente: S.A.S.A., Instituto Estatal de Educación para Adultos.



En el cuadro1 se muestra la cobertura de los servicios educativos con el ingreso de nuevos educandos a círculos de estudio de alfabetización, primaria y secundaria.

Educando Alfabetizado: Todas aquellas personas que aprendieron a leer, escribir y matemáticas básicas.

Usuario que Concluye Nivel: Educando que acredita todos los módulos del nivel educativo en el que se encuentra inscrito.

Cuadro2a. Educación para adultos. Metas de educandos alfabetizados y logros obtenidos al periodo Enero–Diciembre 2019.

Nivel	Meta Anual	Logros al periodo	Cumplimiento de meta en %
Alfabetización	12,671	7,413	58.5%

Fuente: S.A.S.A., Instituto Estatal de Educación para Adultos.

Cuadro2b. Educación para adultos. Metas de usuarios que concluyen nivel y logros obtenidos en el periodo Enero–Diciembre 2019.

Nivel	Meta Anual	Logro al periodo	Cumplimiento de meta en %
Inicial	9,415	9,852	104.6%
Primaria	11,287	8,645	77.6%
Secundaria	11,714	11,677	99.7%
Total	32,416	30,174	93.1%

Fuente: S.A.S.A., Instituto Estatal de Educación para Adultos.

El cuadro 2a y 2b muestran los porcentajes de cumplimiento del periodo Enero Diciembre del 2019, para el caso de los educandos alfabetizados se consiguió un avance de la meta anual del 58.5% y para el caso de la meta de los usuarios que concluyen nivel en todos los niveles se alcanzó un logro del 93.1% por ciento en lo que va del periodo, así mismo se están estableciendo las estrategias necesarias para llegar a los objetivos planteados.



Beneficiarios en Lenguas Indígenas (Personas)

Lengua	Educandos Registrados
Chatino	204
Chinanteco	116
Huave	409
Mazateco	626
Mixe	885
Mixteco	1,581
Triqui	86
Zapoteco	371
Total	4,278

Fuente: S.A.S.A., Instituto Estatal de Educación para Adultos.

La conservación de las lenguas maternas y la inclusión de los pueblos indígenas en la agenda educativa, se ha impulsado mediante el Programa de Alfabetización en lenguas indígenas. Oaxaca es un referente nacional por la diversidad lingüística del programa.

Con la finalidad de conservar las lenguas maternas en la entidad e incluir a los pueblos indígenas, el IEEA ha impulsado el MEVyT Indígena Bilingüe (MIB), lo que colocó a Oaxaca con como un referente nacional por la diversidad lingüística, ya que posee un catálogo y materiales educativos en nueve lenguas originarias: Chatino, Chinanteco, Cuicateco, Huave, Mazateco, Mixe, Mixteco, Triqui y Zapoteco, actualmente se atienden a 4,278 jóvenes y adultos en las distintas variantes de 8 lenguas.

Importancia de las Acciones

La educación para adultos ayuda a contribuir a asegurar una mayor cobertura, inclusión y equidad educativa entre todos los grupos de la población para la construcción de una sociedad más justa, mediante servicios educativos para la población de 15 años o más.

A través del Modelo Educativo para la Vida y el Trabajo (MEVyT.) se plantea una educación flexible, con participación de los sectores social y privado, promueve para las personas jóvenes y adultas del estado de Oaxaca para atender de manera pertinente a los diferentes sectores de la población; se integra con las vertientes: MEVyT hispanohablante, para población hispanohablante; MEVyT para Primaria 10-14, para niñas/os y jóvenes de 10 a 14 años; MEVyT Indígena Bilingüe (MIB), para la atención educativa de poblaciones indígenas; MEVyT en Braille, para las



personas en situación de discapacidad visual y auditiva; y MEVyT Indígena Bilingüe Urbano (MIBU), para las personas originarias de las culturas indígenas que viven en zonas urbanas.

En el periodo Enero – Diciembre del 2019, el IEEA cuenta con 132 plazas comunitarias en operación. Estos espacios educativos, cuentan con equipos de cómputo, internet y biblioteca, en donde se dan asesorías y se fomenta el uso de las Tecnologías de la información y comunicación (TIC’s).

Las acciones educativas se desarrollan con el apoyo de personal solidario quienes proporcionan las asesorías, por ello la formación tiene como propósito proporcionar los elementos básicos para favorecer el aprendizaje de los adultos mediante la dotación de metodologías que se aplican en el Modelo de Educación para la Vida y el Trabajo.

Durante este periodo se contó con la participación de 3,013 asesores educativos tanto en el modelo hispano-hablante como en el modelo indígena bilingüe; así mismo, el quehacer educativo del Instituto logró que 3,628 personas, obtuvieran su certificado de estudios de primaria y secundaria.

Cobertura Geográfica

Cuadro3. Cobertura geográfica de los servicios educativos del IEEA.

Región	Número de municipios en atención	Localidades en atención	Círculos de estudio
Cañada	42	311	508
Costa	48	445	954
Istmo	39	241	833
Mixteca	125	580	775
Papaloapan	20	275	454
Sierra Norte	57	197	583
Sierra Sur	65	331	542
Valles Centrales	111	363	1,500
Total	507	2,743	6,149

Fuente: S.A.S.A., Instituto Estatal de Educación para Adultos.

Con el fin de incrementar la atención educativa y acercar los servicios a las zonas de mayor rezago educativo, durante el periodo Enero–Diciembre 2019 se brindó



atención a los educandos a través de 6,149 círculos de estudio distribuidos en 2,743 localidades, de 507 municipios de la entidad.

Población beneficiada

Cuadro4. Distribución de educandos atendidos por sexo.

Región	Mujeres	Hombres	Total
Cañada	2,445	682	3,127
Costa	5,158	2,201	7,359
Istmo	7,028	3,816	10,844
Mixteca	4,326	1,393	5,719
Papaloapan	3,100	1,248	4,348
Sierra Norte	2,863	1,096	3,959
Sierra Sur	3,287	1,290	4,577
Valles Centrales	7,770	3,343	11,113
Total	35,977	15,069	51,046

Los beneficiarios directos del programa son los educandos que han recibido algún servicio educativo durante el periodo Enero–Diciembre 2019. Estos suman 51,046 oaxaqueños, siendo 70 por ciento beneficiarias mujeres y el 30 por ciento hombres. Con lo cual se cumple el objetivo de incrementar la escolaridad en mujeres para disminuir las desigualdades de género.

Los beneficiarios indirectos del Instituto Estatal de Educación para Adultos son 301 trabajadores que conforman la plantilla institucional y más de 5,500 figuras solidarias, quienes reciben alguna gratificación por participar en el Programa.



GASTO FEDERALIZADO 2019

DESCRIPCIÓN	PROGRAMADO ANUAL	EJERCIDO ENE-DIC	PRESUPUESTO POR EJERCER
Servicios Personales	\$64,063,397.47	\$64,063,397.47	\$ 0.0
Gastos de Operación	\$114,247,250.00	\$114,247,250.00	\$0.0
TOTAL	\$178,310,647.47	\$178,310,647.47	\$ 0.0

Los recursos presupuestarios autorizados y otorgados por la Federación en el período Enero–Diciembre 2019 destinados a la educación de jóvenes y adultos, asciende a la cantidad de \$ 178,310,647.47 pesos. De este monto, el 79 POR CIENTO, CORRESPONDE A LAS APORTACIONES DEL Ramo 33 FAETA CAPITAL y el 21 por ciento restante, son recursos provenientes del Ramo 11 “ATENCIÓN A LA DEMANDA DE EDUCACIÓN PARA ADULTOS”.

A través del Ramo 33 FAETA CAPITAL, la Federación autorizó la cantidad de \$ 140,488,520.00 pesos. Estos recursos son destinados para cubrir los Servicios Personales y Gastos de Operación del Programa; de tal forma que, el 56 por ciento fue autorizado para cubrir el capítulo 1000, que comprende nóminas y prestaciones del personal institucional del IEEA, mientras que el 44 por ciento restante, fue autorizado para los gastos de operación (Cap. 2000 Materiales y Suministros, Cap. 3000 Servicios Generales y Cap. 4000 Ayudas Sociales).

Mediante la firma del Convenio Específico de colaboración entre INEA e IEEA, denominado: “Atención a la Demanda de Educación para Adultos”, se obtuvieron recursos provenientes del Ramo 11 por un importe de \$ 37,822,127.47 pesos. Este recurso, fue autorizado, para cubrir la gratificación de figuras solidarias.

Gobierno del Estado de Oaxaca
 UR: 530 - INSTITUTO ESTATAL DE EDUCACIÓN PARA ADULTOS
 Estado de Situación Financiera
 Del 1° de enero al 31 de diciembre de 2019 y 2018
 (Pesos)



CONCEPTO	EJERCICIO FISCAL 2019	EJERCICIO FISCAL 2018	CONCEPTO	EJERCICIO FISCAL 2019	EJERCICIO FISCAL 2018
ACTIVO			PASIVO		
ACTIVO CIRCULANTE			PASIVO CIRCULANTE		
EFFECTIVO Y EQUIVALENTES	18,157,713	18,400,905	CUENTAS POR PAGAR A CORTO PLAZO	24,162,591	14,433,251
DERECHOS A RECIBIR EFFECTIVO O EQUIVALENTES	6,027,051	6,089,468	Total de PASIVO CIRCULANTE	24,162,591	14,433,251
Total de ACTIVO CIRCULANTE	24,184,764	24,490,373	TOTAL PASIVO	24,162,591	14,433,251
ACTIVO NO CIRCULANTE			HACIENDA PÚBLICA/PATRIMONIO		
BIENES MUEBLES	27,969,927	27,969,927	HACIENDA PÚBLICA/PATRIMONIO GENERADO		
DEPRECIACIÓN, DETERIORO Y ARMORTIZACIÓN ACUMULADA	-13,665,325	-4,555,108	RESULTADOS DE EJERCICIO (AHORRO/ DESAHORRO)	0	0
Total de ACTIVO NO CIRCULANTE	14,304,602	23,414,819	RESULTADOS DE EJERCICIOS ANTERIORES	23,471,940	27,969,927
TOTAL DE ACTIVOS	38,489,365	47,905,191	Total de HACIENDA PÚBLICA/PATRIMONIO GENERADO	23,471,940	27,969,927
			Resultados del Ejercicio (Ahorro/Desahorro)	-9,145,166	5,502,013
			Total de Pasivo y Patrimonio/Hacienda Pública	38,489,365	47,905,191



Lugar y fecha de generación: Reyes, Jalisco, México, a 24 de FEBRERO de 2020
 Baso protesta de decir verdad declaramos que los estados financieros que presentamos razonablemente correctos y responsabilidad del emisor.
Jefa del Departamento de Recursos Financieros -
 TRESORERA
 C.P. MILADIS ACEVEDO GONZALEZ

Jefe de la Unidad Administrativa
 LIC. ELIZABETH MARCELA RODRIGUEZ

Directora General
 LIC. MIRIAM PILAR LIBORIO HERNANDEZ

Gobierno del Estado de Oaxaca

UR: 530 - INSTITUTO ESTATAL DE EDUCACIÓN PARA ADULTOS

Estado de Actividades

Del 1.º de enero al 31 de diciembre de 2019 y 2018
(Pesos)



Oaxaca

Gobierno del Estado

CONCEPTO	EJERCICIO FISCAL 2019	EJERCICIO FISCAL 2018	CONCEPTO	EJERCICIO FISCAL 2019	EJERCICIO FISCAL 2018
INGRESOS Y OTROS BENEFICIOS			GASTOS Y OTRAS PÉRDIDAS		
PARTICIPACIONES, APORTACIONES, CONVENIOS, INCENTIVOS DERIVADOS DE LA COLABORACION FISCAL, FONDOS DISTINTOS, TRANSFERENCIAS, ASIGNACIONES, SUBSIDIOS Y SUBVENCIONES, Y PENSIONES Y JUBILACIONES	240,607,837	287,011,352	TRANSFERENCIAS, ASIGNACIONES, SUBSIDIOS Y OTRAS AYUDAS	240,642,786	276,954,230
TOTAL DE INGRESOS Y OTROS BENEFICIOS	240,607,837	287,011,352	TRANSFERENCIAS INTERNAS Y ASIGNACIONES AL SECTOR PÚBLICO	122,731,347	117,191,151
			AYUDAS SOCIALES	117,911,440	159,763,079
			OTROS GASTOS Y PÉRDIDAS EXTRAORDINARIAS	9,110,217	4,555,108
			ESTIMACIONES, DEPRECIACIONES, DETERIOROS, OBSOLESCENCIA Y AMORTIZACIONES	9,110,217	4,555,108
			TOTAL DE GASTOS Y OTRAS PERDIDAS	249,753,003	281,509,339
			DESAHORRO NETO DEL EJERCICIO	-9,145,166	5,502,013

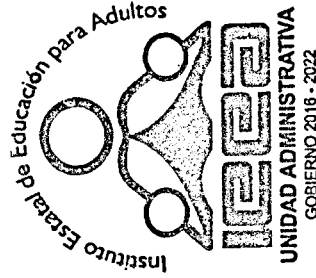

UNIDAD ADMINISTRATIVA
GOBIERNO 2016 - 2022

C.P. MILADIS ACEVEDO GONZALEZ
TESORERA

JEFA DEL DEPARTAMENTO DE RECURSOS FINANCIEROS -

Lugar y fecha de generación: Reyes, Oaxaca, el 24 de FEBRERO de 2020

JEFA DE LA UNIDAD ADMINISTRATIVA

DIRECTORA GENERAL

LIC. ELIZABETH GARCÍA RODRÍGUEZ

LIC. MIRIAM PILAR LIBORIO HERNANDEZ

Concepto	Hacienda Pública / Patrimonio		Ajustes por Cambios de Valor	Total
	Contribuido	Generado		
	Ejerc. Ant.	Del Ejercicio		
Variaciones de la Hacienda Pública / Patrimonio Neto del Ejercicio	0	27,969,927	0	27,969,927
RESULTADOS DE EJERCICIOS ANTERIORES	0	27,969,927	0	27,969,927
RESULTADOS DEL EJERCICIO (AHORRO/ DESAHORRO)	0	0	0	0
Hacienda Pública / Patrimonio Neto Final del Ejercicio 2018	0	27,969,927	0	27,969,927
Variaciones de la Hacienda Pública / Patrimonio Neto del Ejercicio	0	23,471,940	0	23,471,940
RESULTADOS DE EJERCICIOS ANTERIORES	0	23,471,940	0	23,471,940
RESULTADOS DEL EJERCICIO (AHORRO/ DESAHORRO)	0	0	0	0
Saldo Neto en la Hacienda Pública / Patrimonio 2019	0	23,471,940	0	23,471,940

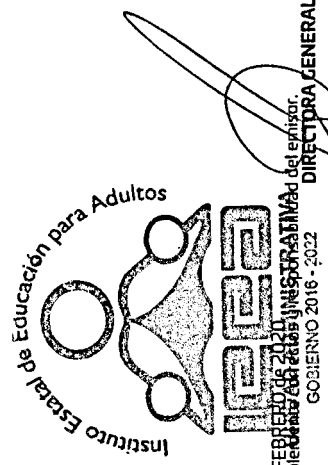

[Signature]
JEFA DEL DEPARTAMENTO DE RECURSOS FINANCIEROS - TESORERA
 C.P. MILADIS ACEVEDO GONZALEZ

Lugar y fecha de generación: Reyes Manrique, Oaxaca, a 24 de FEBRERO de 2020.
 Bajo protesta de decir verdad declaramos que los estados financieros aquí presentados son razonablemente correctos.
JEFA DE LA UNIDAD ADMINISTRATIVA
[Signature]
 LIC. ELIZABETH GARCIA RODRIGUEZ

Lugar y fecha de generación: Reyes Manrique, Oaxaca, a 24 de FEBRERO de 2020.
 Bajo protesta de decir verdad declaramos que los estados financieros aquí presentados son razonablemente correctos.
DIRECTORA GENERAL
 GOBIERNO 2016 - 2022
[Signature]
 LIC. MIRIAM PILAR LIBORIO HERNANDEZ

Cuenta de la Hacienda Pública Estatal 2019
 Gobierno del Estado de Oaxaca
 UR: 530 - INSTITUTO ESTATAL DE EDUCACIÓN PARA ADULTOS
 Estado de Cambios en la Situación Financiera
 Del 1° de enero al 31 de diciembre de 2019 y 2018
 (Pesos)



Gobierno del Estado

CONCEPTO	ORIGEN	APLICACIÓN	CONCEPTO	ORIGEN	APLICACIÓN
ACTIVO	9,415,826	0	PASIVO	9,729,340	0
ACTIVO CIRCULANTE	305,609	0	PASIVO CIRCULANTE	9,729,340	0
EFFECTIVO Y EQUIVALENTES	24,3192	0	CUENTAS POR PAGAR A CORTO PLAZO	9,729,340	0
DERECHOS A RECIBIR EFFECTIVO O EQUIVALENTES	62,417	0	HACIENDA PÚBLICA/PATRIMONIO	0	4,497,987
ACTIVO NO CIRCULANTE	9,110,217	0	HACIENDA PÚBLICA/PATRIMONIO GENERADO	0	4,497,987
BIENES MUEBLES	0	0	RESULTADOS DE EJERCICIO (AHORRO/ DESAHORRO)	0	0
DEPRECIACIÓN, DETERIORO Y ARMORTIZACIÓN	9,110,217	0	RESULTADOS DE EJERCICIOS ANTERIORES	0	44,497,987
ACUMULADA DE BIENES			RESULTADOS DEL EJERCICIO (AHORRO/DESAHORRO)	0	44,403,514
			TOTALES	9,729,340	50,901,501

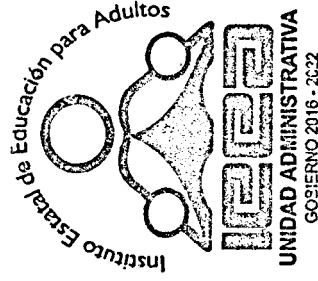

UNIDAD ADMINISTRATIVA
 GOBIERNO 2016 - 2022

Lugar y fecha de generación: Reyes Toluca, Oaxaca a 24 de FEBRERO de 2020
 Bajo protesta de decir verdad declaramos que los estados financieros aquí presentados satisfactoriamente reflejan la situación financiera del emisor.
JEFA DEL DEPARTAMENTO DE RECURSOS FINANCIEROS - TESORERA
 C.P. MILADIS ACEVEDO GONZALEZ

JEFE DE LA UNIDAD ADMINISTRATIVA
 LIC. MIRIAM PIZAR LIBORIO HERNANDEZ

LIC. ELIZABETH GARCÍA RODRÍGUEZ

Página 1/1



GOBIERNO DEL ESTADO
DE OAXACA



Estado de Flujos de Efectivo

INSTITUTO ESTATAL DE EDUCACION PARA ADULTOS		
DEL 1 de enero al 31 de diciembre 2018 y 2019		
Concepto	2019	2018
Flujos de Efectivo de las Actividades de Operación		
Origen	536,953,488	31,545,798
Impuestos		
Cuotas y Aportaciones de Seguridad Social		
Contribuciones de Mejoras		
Derechos		
Productos		
Aprovechamientos		
Ingresos por Venta de Bienes y Prestación de Servicios		
Participaciones, Aportaciones, Convenios, Incentivos Derivados de la Colaboración Fiscal y Fondos Distintos de Aportaciones		
Transferencias, Asignaciones, Subsidios y Subvenciones, y Pensiones y Jubilaciones	525,580,148	34,014,377
Otros Orígenes de Operación	11,373,340	-2,468,579
Aplicación	537,196,680	31,688,303
Servicios Personales		
Materiales y Suministros		
Servicios Generales		
Transferencias Internas y Asignaciones al Sector Público		
Transferencias al resto del Sector Público		
Subsidios y Subvenciones		
Ayudas Sociales		
Pensiones y Jubilaciones		
Transferencias a Fideicomisos, Mandatos y Contratos Análogos		
Transferencias a la Seguridad Social		
Donativos		
Transferencias al Exterior		
Participaciones		
Aportaciones		
Convenios		
Otras Aplicaciones de Operación	537,196,680	31,688,303
Flujos Netos de Efectivo por Actividades de Operación	-243,192	-142,505
Flujos de Efectivo de las Actividades de Inversión		
Origen	0	0
Bienes Inmuebles, Infraestructura y Construcciones en Proceso		
Bienes Muebles		
Otros Orígenes de Inversión		
Aplicación	0	0
Bienes Inmuebles, Infraestructura y Construcciones en Proceso		
Bienes Muebles		
Otras Aplicaciones de Inversión		
Flujos Netos de Efectivo por Actividades de Inversión	0	0
Flujo de Efectivo de las Actividades de Financiamiento		
Origen	0	0
Endeudamiento Neto	0	
Interno		
Externo		
Otros Orígenes de Financiamiento		
Aplicación	0	0
Servicios de la Deuda	0	
Interno		
Externo		
Otras Aplicaciones de Financiamiento		
Flujos Netos de Efectivo por Actividades de Financiamiento	0	0
Incremento/Disminución Neta en el Efectivo y Equivalentes al Efectivo	-243,192	-142,505
Efectivo y Equivalentes al Efectivo al Inicio del Ejercicio	18,400,905	18,543,410
Efectivo y Equivalentes al Efectivo al Final del Ejercicio	18,157,713	18,400,905

Bajo protesta de decir verdad declaramos que los Estados Financieros y sus Notas son razonablemente correctos y responsabilidad del emisor.

LIC. MIRIAM PILAR LIBORIO HERNANDEZ
DIRECTORA GENERAL



LIC. VERA BETH GARCIA RODRIGUEZ
JEFE DE LA UNIDAD ADMINISTRATIVA

Cuenta de la Hacienda Pública Estatal 2019
 Gobierno del Estado de Oaxaca
 UR: 530 - INSTITUTO ESTATAL DE EDUCACIÓN PARA ADULTOS
 Estado Analítico del Activo
 Del 1° de enero al 31 de diciembre de 2019
 (Pesos)



DESCRIPCION	SALDO INICIAL	PERIODO		SALDO FINAL	FLUJO
		CARGOS	ABONOS		
ACTIVO					
ACTIVO CIRCULANTE	24,490,373	298,409,649	298,715,258	24,184,764	-305,609
EFFECTIVO Y EQUIVALENTES	18,400,905	247,679,466	247,922,658	18,157,713	-243,192
DERECHOS A RECIBIR EFECTIVO O EQUIVALENTES	6,089,468	50,730,183	50,792,600	6,027,051	-62,417
ACTIVO NO CIRCULANTE	23,414,819	---	9,110,217	14,304,602	-9,110,217
BIENES MUEBLES	27,969,927	---	---	27,969,927	---
DEPRECIACIÓN, DETERIORO Y ARMORTIZACIÓN ACUMULADA DE BIENES	-4,555,108	---	9,110,217	-13,665,325	9,110,217
TOTAL ACTIVO	47,905,191	298,409,649	307,825,475	38,489,365	-9,415,826

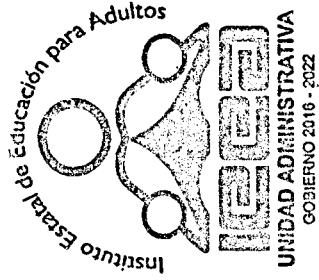

Lugar y fecha de generación: Puebla, Oaxaca, a 25 de FEBRERO de 2020
 Bienes y obligaciones de decir verdad declaramos que los estados financieros
 emitidos por el INSTITUTO ESTATAL DE EDUCACIÓN PARA ADULTOS son razonablemente correctos y responsabilidad del emisor.
JEFA DEL DEPARTAMENTO DE RECURSOS FINANCIEROS - TESORERA
JEFA DE LA UNIDAD ADMINISTRATIVA

LIC. MILADIS ACEVEDO GONZALEZ

LIC. ELIZARBE GARCIA RODRIGUEZ

LIC. MIRIAM PILAR LIBORIO HERNANDEZ
 DIRECTORA GENERAL

Cuenta de la Hacienda Pública Estatal 2019
 Gobierno del Estado de Oaxaca
 UR: 530 - INSTITUTO ESTATAL DE EDUCACIÓN PARA ADULTOS
 Estado Analítico de la Deuda y Otros Pasivos
 Del 1° de enero al 31 de diciembre de 2019
 (Pesos)



Oaxaca

Gobierno del Estado

DENOMINACIÓN DE LAS DEUDAS	MONEDA DE CONTRATACIÓN	INSTITUCIÓN O PAÍS ACREEDOR	SALDO INICIAL DEL PERIODO	SALDO FINAL DEL PERIODO
DEUDA PÚBLICA				
Corto Plazo				
Deuda Interna				
Instituciones de Crédito	PESOS	MEXICO	0 0 0	0 0 0
Titulos y Valores			0 0 0	0 0 0
Arrendamientos Financieros			0 0 0	0 0 0
Deuda Externa				
Organismos Financieros Internacionales			0 0 0	0 0 0
Deuda Bilateral			0 0 0	0 0 0
Titulos y Valores			0 0 0	0 0 0
Arrendamientos Financieros			0 0 0	0 0 0
Subtotal a Corto Plazo			0	0
Largo Plazo				
Deuda Interna				
Instituciones de Crédito	PESOS	MEXICO	0 0 0	0 0 0
Titulos y Valores			0 0 0	0 0 0
Arrendamientos Financieros			0 0 0	0 0 0
Deuda Externa				
Organismos Financieros Internacionales			0 0 0	0 0 0
Deuda Bilateral			0 0 0	0 0 0
Titulos y Valores			0 0 0	0 0 0
Arrendamientos Financieros			0 0 0	0 0 0
Subtotal a Largo Plazo			0	0
OTROS PASIVOS				
OTROS PASIVOS	PESOS	MEXICO	0 0 0	0 0 0
SUBTOTAL OTROS PASIVOS			0	0
TOTAL DEUDA Y OTROS PASIVOS			0	0

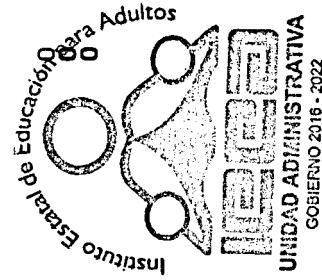

[Handwritten signatures and marks]



GOBIERNO DEL ESTADO
DE OAXACA

Oaxaca
JUNTOS CONSTRUIMOS EL CAMBIO



IEEA
Instituto Estatal de
Educación para Adultos

Informes sobre Pasivos Contingentes

DESCRIPCION DE LA CUENTA	MONTO
PROCESOS JUDICIALES	20,829,739.58

EXPEDIENTE	144/201	493,748.61
EXPEDIENTE	1121/200	1,750,089.2
EXPEDIENTE	1546/201	327,154.50
EXPEDIENTE	773/201	7,456,379.5
EXPEDIENTE	829/201	372,028.55
EXPEDIENTE	1452/200	2,633,248.6
EXPEDIENTE	1392/201	563,046.13
EXPEDIENTE	635/201	1,156,605.7
EXPEDIENTE	392/201	1,156,607.3
EXPEDIENTE	1191/201	602,418.97
EXPEDIENTE	1298/201	89,940.25
EXPEDIENTE	1035/201	374,551.40
EXPEDIENTE	545/201	473,282.04
EXPEDIENTE	1152/201	406,965.00
EXPEDIENTE	825/201	68,771.03
EXPEDIENTE	1206/201	2,130,502.6
EXPEDIENTE	1193/201	774,400.00



NOTAS A LOS ESTADOS FINANCIEROS

Remito informe relacionado con la Información Financiera de Cuenta Pública del Estado del Ejercicio Fiscal 2019.

NOTAS A DESGLOSE

I) NOTAS AL ESTADO DE SITUACION FINANCIERA

El estado de Situación Financiera tiene como propósito mostrar información relativa a los recursos y obligaciones de la entidad.

ACTIVO

CUENTAS	EJERCICIO FISCAL 2019	EJERCICIO FISCAL 2018
ACTIVO CIRCULANTE		
Efectivo Equivalentes	18,157,712.91	18,400,904.89
Derechos a recibir efectivo y Esquemas	6,027,050.73	6,089,467.73
Total de Activo Circulante	24,184,763.64	24,490,372.62
Bienes Muebles	27,969,926.86	27,969,926.86
Depreciación, Deterioro y amortización Acumulada de Bienes e Intangibles	-13,665,325.05	-4,555,108.09
Total de Activo no Circulante	27,969,926.86	27,969,926.86
TOTAL DE ACTIVOS	52,154,690.50	52,460,299.48

ACTIVO CIRCULANTE

Efectivo y Equivalentes

El rubro de efectivo y equivalentes al 31 de diciembre del ejercicio fiscal 2019, representa los recursos disponibles de la Entidad, saldo que se refleja en las siguientes cuentas bancarias \$ 18,157,712.91 Gastos de Operación 2019, saldo disponibles para solventar pagos a proveedores y un monto de \$ 5, 630,069.73 el cual corresponde a cuentas por liquidar certificadas correspondientes al ejercicio 2016, cantidad que se le asignó a la administradora para solventar los gastos durante el ejercicio, para el buen funcionamiento de las actividades del ejercicio 2019, los cuales están pendientes de ministrar por parte de la secretaría de finanzas.



GOBIERNO DEL ESTADO
DE OAXACA



Derechos a recibir Efectivo o Equivalentes

En el rubro de Derechos a recibir Efectivo y Equivalentes (Otros deudores diversos por cobrar a C.P) el saldo que se expresa en el Estado de Situación Financiera al 31 de diciembre del 2019, corresponden a las provisiones por retenciones de nómina del mes de septiembre del presente año, integrándose de la siguiente forma: Impuestos Sobre Sueldos y Salarios (ISSS) contribuciones: ISSSTE, Seguro de Vida, personal administrativo, base, confianza, seguros de vida, Cesantía y Vejez, Crédito Fovissste, FOMEPADE, cabe señalar que en este rubro se contempla el saldo por \$ 6,027,050.73 que al cierre del mes de diciembre 2019 no fueron ministrados por la Tesorería de la Secretaría de Finanzas.

ACTIVO NO CIRCULANTE

Está constituido por el conjunto de valores y derechos de realización o disponibilidad con un periodo de tiempo superior a un año.

Bienes muebles

El rubro de Bienes Muebles del periodo del 01 de enero al 31 de diciembre del 2019 está integrado de la siguiente forma:

CUENTAS	EJERCICIO FISCAL 2019	EJERCICIO FISCAL 2018
Muebles de Oficina y Estantería	3,093,544.16	3,093,544.16
Equipo de Cómputo y Tecnologías de la Información	3,779,611.63	3,779,611.63
Mobiliarios y equipos de Administración	49,871.00	49,871.00
Equipos y aparatos audiovisuales	1,188,357.51	1,188,357.51
Cámaras fotográficas y de video	84,859.00	84,859.00
Automóviles y Camiones	19,559,384.14	19,559,384.14
Equipo de comunicación y telecomunicación	214,299.42	214,299.42
TOTAL	27,969,926.86	27,969,926.86

Al cierre del 31 de diciembre del ejercicio 2019, el saldo del rubro de Activo No Circulante es por una cantidad de \$ 27, 969,926.86 haciendo referencia que la entidad no adquirió un bien mueble e inmueble, por lo que en este periodo del 01 de enero al 31 de diciembre del 2019 no hubo movimientos en el Activo No Circulante.



GOBIERNO DEL ESTADO
DE OAXACA



PASIVO

El saldo de este rubro al 31 de diciembre del 2019, asciende a la cantidad de \$22,599,254.75 que corresponden a los compromisos de pagos adquiridos durante los ejercicios fiscales con varios proveedores y prestadores de servicios por las adquisiciones de bienes y contratación de servicios por pagar a corto plazo, también este rubro contempla los montos de las provisiones de nóminas (retenciones de los trabajadores) correspondiente al mes de diciembre del año en curso, detallándose de la siguiente forma:

PASIVO CIRCULANTE

CUENTAS	EJERCICIO FISCAL 2019	EJERCICIO FISCAL 2018
Cuentas por Pagar a corto plazo		
Deudas por Adquisición de Bienes y Contratación de Servicios por Pagar a CP	378,331.24	358,428.26
Transferencias Internas y Asignaciones al Sector Público	22,599,254.75	12,850,811.00
Retenciones de Impuestos por Pagar a CP	1,158,349.81	1,108,696.00
Retenciones del Sistema de seguridad social por Pagar a CP	0.00	0.00
Otras retenciones y Contribuciones por Pagar a CP	9,788.27	85,932.00
Contratistas por obras en bienes de dominio público por pagar a CP	0.00	331.15
Otras Cuentas por Pagar a corto plazo	16,867.20	29,053.00
TOTAL	24,162,591.27	14,433,251.41



GOBIERNO DEL ESTADO
DE OAXACA



HACIENDA PÚBLICA/PATRIMONIO

CUENTAS	EJERCICIO FISCAL 2019	EJERCICIO FISCAL 2018
HACIENDA PÚBLICA/PATRIMONIO GENERADO	23,471,940.18	27,969,926.86
Resultados de Ejercicio (Ahorro/Desahorro)	0.00	0.00
Resultado de ejercicios Anteriores	23,471,940.18	27,969,926.86
Total, de Hacienda Pública/Patrimonio Generado	23,471,940.18	27,969,926.86
Resultado del Ejercicio (Ahorro/Desahorro)	-9,145,166.00	0.00

La cuenta de Hacienda Pública/Patrimonio, refleja un saldo al 31 de diciembre del 2019 de \$ 23,471,940.18 que representa la acumulación de resultados de ejercicios anteriores.

Resultado del Ejercicio (ahorro/Desahorro) asciende a la cantidad de \$ - 9,145,166.00 pesos.

NOTAS AL ESTADO DE ACTIVIDADES

Muestra el resultado de las operaciones de la entidad correspondiente al periodo del 01 de enero al 31 de diciembre del 2019, integrado de la siguiente forma:

CUENTAS	EJERCICIO FISCAL 2019	EJERCICIO FISCAL 2018
INGRESOS Y OTROS BENEFICIOS		
PARTICIPACIONES, APORTACIONES, TRANSFERENCIAS, ASIGNACIONES, SUBSIDIOS Y OTRAS AYUDAS	240,607,837.42	287,011,351.88
TOTAL DE INGRESOS Y OTROS BENEFICIOS	240,607,837.42	287,011,351.88



GOBIERNO DEL ESTADO
DE OAXACA



GASTOS Y OTRAS PERDIDAS		
TRANSFERENCIAS INTERNAS Y ASIGNACIONES AL SECTOR PUBLICO	122,731,346.71	117,191,151.03
AYUDAS SOCIALES	117,911,439.75	159,763,079.44
OTROS GASTOS Y PERDIDAS EXTRAORDINARIAS	0.00	0.00
TOTAL DE GASTOS Y OTRAS PERDIDAS	249,753,003.42	281,509,338.56
DESAHORRO NETO DEL EJERCICIO	-9,145,166.00	5,502,013.32

Ingresos y Otros Beneficios

Los ingresos corresponden a los recursos recaudados en el periodo del 01 de enero al 31 de diciembre del 2019, el cual asciende a un importe de \$ 240,607,837.42 (Doscientos cuarenta millones seiscientos siete mil ochocientos treinta y siete pesos 42/100 M.N.) recursos que fueron comprometidos y devengados durante el periodo del ejercicio 2019

Gastos y Otras Pérdidas

El rubro de Gastos y Otras Pérdidas, corresponden a lo devengado por la Entidad durante el periodo del 01 de enero al 31 de diciembre del 2019 la cantidad de \$ 240,607,837.42 (Doscientos cuarenta millones seiscientos siete mil ochocientos treinta y siete pesos 42/100 M.N.) integrado de la siguiente manera:

Transferencias, Asignaciones, Subsidios y Otras Ayudas.

- a) Transferencias Internas y Asignaciones al Sector Público, refleja en el periodo un saldo de \$ 122,731,346.71 (Ciento veintidós millones setecientos treinta y un mil trescientos cuarenta y seis pesos 71/100 M.N.) correspondiente a recursos que fueron comprometidos y devengados en los rubros de: Servicios personales, Materiales y Suministros.
Servicios Generales durante el periodo: 01 de enero al 31 de diciembre del 2019.

Subsidios y Subvenciones

Ayudas Sociales a personas refleja un saldo por la cantidad de \$ 117,911,439.75 (Ciento diecisiete millones novecientos once mil cuatrocientos treinta y nueve pesos 75/100 M.N.) recursos que fueron comprometidos y devengados durante



GOBIERNO DEL ESTADO
DE OAXACA



el periodo del 01 de enero al 31 de diciembre del 2019. En beneficio a los usuarios de bajos recursos económicos, con la finalidad de promover el combate al rezago educativo.

Ahorro Neto del Ejercicio

En el Estado de Actividades en el período del 01 de enero al 31 de diciembre del 2019 refleja un desahorro Neto del Ejercicio por la cantidad de \$ -9,145,166.00 (Nueve millones ciento cuarenta y cinco mil ciento sesenta y seis pesos 00/100 M.N.)

II) NOTAS AL ESTADO DE VARIACION DE LA HACIENDA PÚBLICA

Variaciones de la hacienda Pública/Patrimonio Neto del ejercicio Hacienda Pública/ Patrimonio generado

Resultados de Ejercicios Anteriores

El apartado de Hacienda Pública/Patrimonio Generado, en el periodo del 01 de enero al 31 de diciembre del 2019 asciende a la cantidad de \$ 23,471,940.18 (Veintitrés millones cuatrocientos setenta y un mil novecientos cuarenta pesos 18/100 M.N.) integrándose de la siguiente manera:

RUBRO	VARIACIONES
Hacienda Pública/Patrimonio Neto Final del periodo enero – diciembre 2018	27,969,926.86
Resultados de Ejercicios Anteriores	-4,497,986.68
Saldo Neto en la Hacienda Pública/Patrimonio 2019	23,471,940.18



III) NOTAS AL ESTADO DE FLUJOS DE EFECTIVO

Efectivo y equivalentes

1. Análisis de saldo en la cuenta de Efectivo y Equivalentes:

CONCEPTO	EJERCICIO FISCAL 2019	EJERCICIO FISCAL 2018
Efectivos en Bancos – Tesorería	18,157,712.91	18,400,904.89
Efectivos en Bancos - Dependencias	18,157,712.91	18,400,904.89
Inversiones temporales (hasta 3 meses)	0.00	0.00
Fondos con afectación específica	0.00	0.00
Depósitos de fondos de terceros y otros	0.00	0.00
Total de Efectivos y Equivalentes	18,157,712.91	18,400,904.89

2. Conciliación de los Flujos de Efectivo Netos de las Actividades de Operación y la cuenta de Ahorro/Desahorro antes de Rubros Extraordinarios.

CONCEPTO	EJERCICIO FISCAL 2019	EJERCICIO FISCAL 2018
Ahorro/Desahorro antes de rubros Extraordinarios	0.00	0.00
Movimientos de partida (o rubros) que no afectan al efectivo	0.00	0.00
Depreciación	13,665,325.05	4,555,108.09
Amortización	0.00	0.00
Incrementos en las provisiones	0.00	0.00
Incremento en inversiones producido por revaluación	0.00	0.00
Ganancia/pérdida en venta de propiedad, planta y equipo	0.00	0.00
Incremento en cuentas por cobrar	0.00	0.00
Partidas extraordinarias	0.00	0.00



GOBIERNO DEL ESTADO
DE OAXACA

Oaxaca
JUNTOS CONSTRUIMOS EL CAMBIO



IEEA
Instituto Estatal de
Educación para Adultos

Conciliación entre los Ingresos Presupuestarios y Contables

Correspondiente de 01 de enero al 31 de diciembre del 2019
(Pesos)

1. Total de ingresos (presupuestarios)		\$ 240,607,837.42
2. Más Ingresos Contables no Presupuestarios		
Incremento por variación de inventarios		
Disminución del exceso de estimaciones por pérdida o deterioro u obsolescencia		
Disminución del exceso de provisiones		
Otros ingresos y beneficios varios		
Otros Ingresos Contables no Presupuestarios		
3. Menos ingresos presupuestarios no contables		\$ -
Producto de capital		
Aprovechamiento capital		
Ingresos derivados de financiamientos		
Otros Ingresos presupuestarios no contables		
4. Ingresos Contables		\$ 240,607,837.42



GOBIERNO DEL ESTADO
DE OAXACA



**Conciliación entre los Egresos Presupuestarios y los Gastos Contables
Correspondiente de 01 de enero al 31 de diciembre del 2019
(Pesos)**

1. Total de egresos (presupuestarios)		\$ 240,607,837.42
2. Menos egresos presupuestarios contables		
Mobiliario y equipo de administración		
Mobiliario y equipo educacional y recreativo		
Equipo e instrumental médico y de laboratorio		
Vehículos y equipos de transporte		
Equipo de defensa y seguridad		
Maquinaria, otros equipos y herramientas		
Activos Biológicos		
Bienes inmuebles		
Activos intangibles		
Obra pública en bienes propios		
Acciones y participaciones del capital		
Compra de títulos y valores		
Inversiones en fideicomisos, mandatos y otros análogos		
Provisiones para contingencias y otras erogaciones especiales		
Amortización de la deuda pública		
Adeudos de ejercicios fiscales anteriores (ADEFAS)		
Otros egresos Presupuestales no Contables		
3. Más Gastos Contables No Presupuestales		
Estimaciones, depreciación, deterioros, obsolescencia, y amortización		
Provisiones		
Disminución de inventarios		
Aumento por insuficiencia de estimaciones por pérdida o deterioro y obsolescencia		
Aumento por insuficiencia de provisiones		
Otros Gastos		
Otros Gastos Contables No Presupuestales		
4. Total Gastos Contables		\$ 240,607,837.42



GOBIERNO DEL ESTADO
DE OAXACA



NOTAS DE MEMORIA (CUENTAS DE ORDEN)

Las cuentas de orden se utilizan para registrar movimientos de valores que no afecten o modifiquen el balance del ente contable, sin embargo, su incorporación en libros es necesaria con fines de recordatorio contable, de control y en general sobre los aspectos administrativos, o bien, para consignar sus derechos o responsabilidades contingentes que puedan, o no, presentarse en el futuro.

Cuentas de Orden Contables y Presupuestarias:

Esta cuenta al cierre de diciembre del 2019 cuenta con un saldo de \$ 20, 829,739.58 la cual pertenece a procesos judiciales de ejercicios anteriores

NOTAS DE GESTIÓN ADMINISTRATIVA

1. Introducción:

Los Estados Financieros de los entes públicos, proveen de información financiera a los principales usuarios de la misma, al Congreso y a los ciudadanos.

El objetivo del presente documento es la revelación del contexto y de los aspectos económicos-financieros más relevantes que influyeron en las decisiones del período: del 01 de enero al 31 de diciembre del 2019 y deberán ser considerados en la elaboración de los estados financieros para la mayor comprensión de los mismos y sus particulares.

De esta manera, se informa y explica la respuesta del gobierno a las condiciones relacionadas con la información financiera de cada periodo de gestión además de exponer aquellas políticas que podrían afectar la toma de decisiones en períodos posteriores.

2. Panorama Económico y Financiero:

Al 01 de enero del 2019, se le aprueba un presupuesto de egresos para el ejercicio fiscal, un presupuesto autorizado de \$ 135,748,240.00 con fundamento en la Ley Orgánica del Poder Ejecutivo del Estado de Oaxaca y el Decreto del Presupuesto de



GOBIERNO DEL ESTADO
DE OAXACA



IEEA
Instituto Estatal de
Educación para Adultos

Egresos del Estado de Oaxaca, mismo que se encuentra distribuido conforme a la estructura programática presentada en el Programa Operativo Anual (POA).

Dando seguimiento, a lo anterior, durante el periodo del 01 de enero al 31 de diciembre del 2019, no se han realizado movimientos presupuestales para lograr y reforzar metas programadas.

Al inicio de las actividades administrativas la falta de pago a asesores educativos del programa no permitió al 100% el ejercicio del gasto ramo 11 y del programa normal estatal, debido a los adeudos del ejercicio fiscal 2016, que ascendieron a la cantidad de \$5,630,069.73 (Cinco millones seiscientos treinta mil sesenta y nueve pesos 73/100 M.N), este problema repercute en el ejercicio presupuestal 2019, reflejados en los avances de gestión para el cumplimiento a las metas planteadas en el programa operativo anual y metas planteadas por el Instituto Nacional para la Educación para Adultos.

Otro de los problemas más marcados que se han reflejado año con año en el presupuesto autorizado por parte de la Secretaria de Finanzas es en el rubro capítulo 4000 pago a figuras solidarias, la falta de cobertura presupuestal para cubrir el pago de la plantilla de figuras solidarias autorizada por el INEA, plantilla que no puede ser reducida ya que el personal logra cubrir actividades primordiales para el funcionamiento del programa del combate al rezago educativo.

3. Autorización e Historia.

a) Fecha de creación del ente.

En la ley publicada en el periódico oficial del gobierno del estado el 27 de diciembre del 2003, se firma el decreto que conforma el Instituto Estatal de Educación para Adultos , abriendo sus puertas en el año del 2004, fue formalizado a través de un Decreto de Creación como un Organismo Público Descentralizado con personalidad jurídica y patrimonio propio el 27 de diciembre del 2003, publicándose en el Periódico Oficial del Gobierno del Estado, el Decreto del Ejecutivo por el que se crea el Organismo Público Descentralizado de la administración pública del gobierno del estado de Oaxaca mediante decreto 345, se reforma mediante similar publicado el 18 de junio de 1985, modificándose algunas de sus disposiciones como las relativas a la conformación y atribuciones.



GOBIERNO DEL ESTADO
DE OAXACA

Oaxaca
JUNTOS CONSTRUIMOS EL CAMBIO



IEEA
Instituto Estatal de
Educación para Adultos

b) Principales cambios en su estructura.

El 09 de agosto del 2015, se publicó su estatuto orgánico, incorporando terminologías más recientes, incluye nuevas definiciones, particularmente de los Comités con los que cuenta el Instituto Estatal de Educación para Adultos, depura y actualiza las facultades de la Dirección General y de las Áreas Administrativas, ordena y sistematiza sus artículos en títulos y capítulos incluyendo uno relativo a los actos administrativos, el enlace y acceso a la información entre otras.

4. Organización y Objeto Social

a) Objeto Social:

De acuerdo al artículo de su decreto de creación.

I. Promover y apoyar las acciones de la población del estado de Oaxaca y de los sectores públicos, social y privado tendientes a impulsar las medidas para combatir las necesidades del sector que no han concluido la educación primaria y secundaria.

b) Principal Actividad:

Su objetivo principal es ofrecer la educación básica del estado de Oaxaca en individuos de 15 años o más y educación para adultos como parte integral del Sistema Educativo Nacional, deberá cumplir con los planes y los programas de estudio que rigen a esta modalidad educativa no escolarizada y por lo consiguiente observar la normatividad establecida por el Instituto Nacional para la Educación de los Adultos para ello se realizan las siguientes actividades:

- I. Promover, organizar, ofrecer e impartir alfabetización, educación básica para adultos y formación para el trabajo
- II. Regular el desarrollo de las funciones sustantivas, así como las de apoyo institucional
- III. Crear conciencia en la sociedad sobre la problemática relacionada con el rezago educativo existente en la población adulta, así como fomentar y realizar investigaciones y estudios respecto de esta prioridad nacional y estatal con la finalidad de motivar y propiciar la acción comunitaria



GOBIERNO DEL ESTADO
DE OAXACA

Oaxaca
JUNTOS CONSTRUIMOS EL CAMBIO



IEEA
Instituto Estatal de
Educación para Adultos

- IV. Coadyuvar a la extensión de los servicios de educación comunitaria destinada a los adultos, en los niveles de educación básica y la difusión cultural
- V. Expedir constancias y certificados que acrediten el nivel educativo que se imparte en el Instituto, conforme a los programas de estudio, normatividad y procedimientos vigentes en el Instituto Nacional para la Educación de los Adultos.
- VI. Difundir a través de los medios de comunicación masiva la extensión de los servicios educativos que preste y los programas que desarrolle, así como proporcionar orientación e información al público para el mejor conocimiento de sus actividades

c) Ejercicio Fiscal:
2019

d) Régimen Jurídico:

Persona moral con fines no lucrativos

e) Consideraciones fiscales del ente: revelar el tipo de contribuciones que esté obligado a pagar o retener.

IMPUESTO SOBRE LA RENTA

- Declaración Informativa anual de retenciones del ISR por sueldos y salarios e ingresos asimilados a salarios.
- Entero de retenciones mensuales por ISR por sueldos y salarios.
- Entero de retención de ISR por servicios profesionales (mensual).
- Declaración informativa anual de pagos y retenciones de servicios profesionales. (Personas Morales)
- Informativa anual del subsidio para el empleo.



f) Estructura organizacional básica:

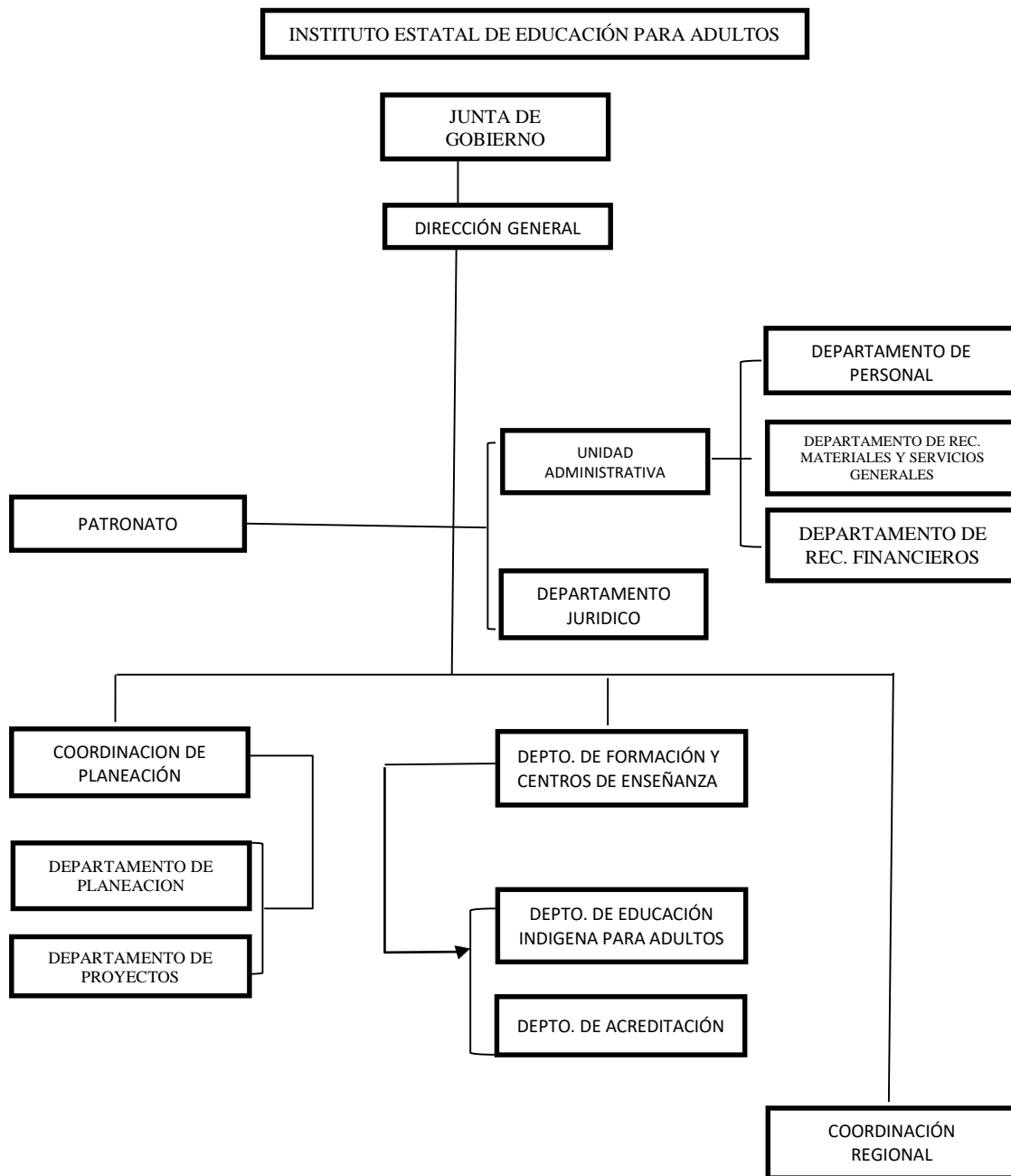



GOBIERNO DEL ESTADO
DE OAXACA



IEEA
Instituto Estatal de
Educación para Adultos

5. Bases de preparación de los Estados Financieros.

- a) Si se ha observado la normatividad emitida por el CONAC y demás disposiciones legales aplicables.
- b) La normatividad aplicada para el reconocimiento, valuación y revelación de los diferentes rubros de la información financiera, así como las bases de medición utilizadas para la elaboración de los estados financieros; por ejemplo: costo histórico, valoración de realización, valor razonable, valor de recuperación o cualquier otro método empleado y los criterios de aplicación de los mismos.

Se aplicó durante el periodo de enero a diciembre del 2019 la normatividad vigente para el reconocimiento, valuación y revelación de los diferentes rubros de la información Financiera, así como las bases de medición: valor de realización, respetando en el total de las operaciones su costo histórico.

c) Postulados básicos.

Los emitidos por el CONAC:

1. Sustancia Económica
2. Entes Públicos
3. Existencia Permanente
4. Revelación Suficiente
5. Importancia Relativa
6. Registro e Integración Presupuestaria
7. Consolidación de Información financiera
8. Devengo Contable
9. Valuación
10. Dualidad Económica
11. Consistencia

d) Norma supletoria.

Las permitidas por la Normatividad del CONAC.

6. Políticas de Contabilidad Significativas:

- a) Actualización: El registro de la contabilidad se realizó en base a los lineamientos establecidos por el CONAC.



GOBIERNO DEL ESTADO
DE OAXACA

Oaxaca
JUNTOS CONSTRUIMOS EL CAMBIO



IEEA
Instituto Estatal de
Educación para Adultos

b) Informar sobre la realización de operaciones en el extranjero y de sus efectos en la información financiera gubernamental:
Durante el periodo enero a diciembre del 2019, no se realizaron operaciones en Moneda Extranjera.

c) Método de evaluación de la inversión en acciones en el Sector Paraestatal.
NO APLICA

d) Sistema y método de valuación de inventarios.
El CONAC ha emitido las normas para la valoración de los Activos y el patrimonio de los entes públicos, esta norma permite definir y estandarizar los conceptos básicos de valuación, contenidos en las normas particulares aplicables a los distintos elementos integrantes de los Estados Financieros.

e) Beneficios a empleados:

No se tienen reservas para beneficios futuros de los empleados, más que las contempladas anualmente en el presupuesto de egresos del ejercicio presente.

f) Provisiones:

Las provisiones al 31 de diciembre del 2019 lo conforman los siguientes conceptos: en el rubro de servicios personales (nómina de los trabajadores) cuotas obreras issste, y crédito de vivienda.

g) Reservas:

No se cuenta con reservas.

h) Cambios en políticas contables y corrección de errores junto con la revelación de los efectos que se tendrá en la información financiera del ente público, ya sea retrospectivos o prospectivos.

i) Reclasificaciones: Durante el periodo del 01 de enero al 31 de diciembre del 2019 se realizaron reclasificaciones.

j) Depuración y Cancelación de saldos:

Las depuraciones y cancelaciones de saldos se realizaron en diferentes cuentas contables durante el periodo comprendido: del 01 de enero al 31 de diciembre del 2019, con la finalidad de presentar cifras actualizadas en los Estados Financieros.



GOBIERNO DEL ESTADO
DE OAXACA



7. Posición en Moneda Extranjera y Protección por riesgo Cambiario:

- a) Activos en moneda extranjera:
No aplica
- b) Pasivos en moneda extranjera:
No se tienen pasivos en moneda extranjera
- c) Posición en moneda extranjera:
No aplica
- d) Tipo de cambio:
No aplica
- e) Equivalente en moneda nacional:

8. Reporte Analítico del Activo:

- a) Vida útil o porcentajes de depreciación, deterioro o amortización utilizados en los diferentes tipos de activos:

Durante el periodo del 01 de enero al 31 de diciembre del 2019, la entidad refleja un saldo por la cantidad de \$ 9,110,216.96 (Nueve millones ciento diez mil doscientos dieciséis pesos 96/100 M.N.) en el rubro de Depreciación, Deterioro y Amortización Acumulada de Bienes e Intangibles. Las depreciaciones se realizaron en el mes de diciembre del ejercicio 2019 de acuerdo a instrucciones de la Secretaría de Finanzas.

- b) Cambios en el porcentaje de depreciación o valor residual de los activos:
- c) Importe de los gastos conceptualizados en el ejercicio, tanto financieros como de investigación y desarrollo:
No aplica
- d) Riesgos por tipo de cambio o tipo de interés de las inversiones financieras:
No aplica.



GOBIERNO DEL ESTADO
DE OAXACA



IEEA
Instituto Estatal de
Educación para Adultos

- e) Valor activado en el ejercicio de los bienes construidos por la entidad:
Los bienes de la entidad se reconocen dentro de su Activo No Circulante de su costo histórico, de conformidad con el artículo 29 de la Ley General de Contabilidad Gubernamental.

- f) Otras circunstancias de carácter significativo que afecten el activo, tales como bienes en garantía, señalados en embargos, litigios, títulos de inversiones entregados en garantías, baja significativa del valor de inversiones financieras, etc:
No aplica

- g) Desmantelamiento de Activos, procedimientos, implicaciones, efectos contables:
No aplica

- h) Administración de activos; planeación con el objetivo de que el ente los utilice de manera más efectiva:
Se utilizan los activos con la operación y mantenimiento óptimo. Adicionalmente, se deben incluir las explicaciones de las principales variaciones en el activo, en cuadros comparativos como sigue:
 - a) Inversiones en valores:
No aplica

 - b) Patrimonio de Organismos descentralizados
No aplica

 - c) Inversiones en empresas de participación mayoritaria:
No se tiene inversión en este tipo de empresas.

 - d) Inversiones en empresas de participación minoritaria:
No aplica.

9. Fideicomisos, Mandatos y Análogos

- a) Por ramo administrativo que los reporta:

No aplica.



GOBIERNO DEL ESTADO
DE OAXACA



Enlistar los de mayor monto de disponibilidad, relacionando aquellos que conforman el 80% de las disponibilidades:

No aplica

10. Reporte de la Recaudación

a) Análisis del comportamiento de la recaudación correspondiente al ente público o cualquier tipo de ingreso, de forma separada los ingresos locales de los federales:

No aplica

b) Proyección de la recaudación e ingresos en el mediano plazo:

No aplica

11. Información sobre la Deuda y el Reporte Analítico de la Deuda:

a) Utilizar al menos los siguientes indicadores: Deuda respecto al PIB y deuda respecto a la recaudación tomando, como mínimo, un periodo igual o menor a 5 años.

No aplica

b) Información de manera agrupada por tipo de valor gubernamental o instrumento financiero en la que se considere intereses, comisiones, tasa, perfil de vencimiento y otros gastos de la deuda.

No aplica

12. Calificaciones otorgadas:

No se cuenta con calificaciones otorgadas o certificaciones.

Proceso de Mejora:

El Instituto Estatal de Educación para Adultos se encuentra en proceso de la implementación del control interno.

a) Principales Políticas de control interno:

Para el desarrollo de los programas deberá ser a mediano plazo y estarían basados en cuatro estrategias funcionales y cinco aspectos organizacionales, con objetivos, operaciones, actividades, participantes, costos y evaluación sin reducción del



GOBIERNO DEL ESTADO
DE OAXACA

Oaxaca
JUNTOS CONSTRUIMOS EL CAMBIO



IEEA
Instituto Estatal de
Educación para Adultos

presupuesto para obtener una eficiente atención médica y realizar la capacitación y sensibilización de este programa.

b) Medidas de desempeño financiero, metas y alcance:

Racionar el uso de los recursos, para alcanzar el cumplimiento de las funciones para el ejercicio completo.

13. Información por Segmentos:

Toda la información del Ente, está procesada y se encuentra disponible por Unidad Responsable de realizar las funciones propias.

14. Eventos Posteriores al Cierre:

El ente público no tiene hechos ocurridos en el periodo posterior al que informa, que proporcionen mayor evidencia sobre eventos que le afectan económicamente y que no se conocían a la fecha de cierre.

15. Partes Relacionadas:

No existen partes relacionadas que pudieran ejercer influencia significativa sobre la toma de decisiones financieras y operativas.

16. Responsabilidad sobre la presentación razonable de los Estados Financieros.

Estos estados Financieros fueron autorizados para su emisión el 28 del mes de febrero, de 2020, por la Lic. Claudia del Carmen Silva Fernández en su carácter de directora general.

Bajo protesta de decir verdad declaro que los Estados Financieros y sus Notas, son razonablemente correctas y son responsabilidad del emisor.

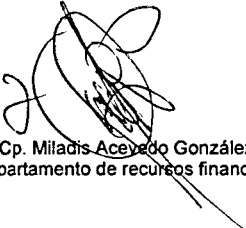
Cp. Miladis Acevedo González
Jefa del departamento de recursos financieros – tesorera

Lic. Elizabeth García Rodríguez
Jefa de la unidad administrativa

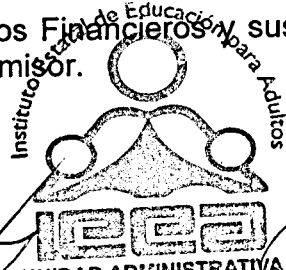

UNIDAD ADMINISTRATIVA
GOBIERNO 2016 - 2022
Lic. Miriam Pilar Liborio Hernández
Directora General



GOBIERNO DEL ESTADO
DE OAXACA



IEEA
Instituto Estatal de
Educación para Adultos

ESTADO ANALITICO DE INGRESOS PRESUPUESTARIOS ENERO - DICIEMBRE DE 2019

Rubro de Ingresos	Estimado	Ampliaciones y Reducciones	Modificado	Devengado	Recaudado	Diferencia
	(1)	(2)	(3=1+2)	(4)	(5)	(6=3-4)
Impuestos						
Contribuciones de Mejoras						
Derechos						
Productos						
Corriente						
Capital						
Aprovechamientos						
Corriente						
Capital						
Ingresos por Ventas de Bienes y Servicios						
Contribuciones no Comprendidas en las Fracciones de la Ley de Ingresos Causados en Ejercicios Fiscales Anteriores Pendientes de Liquidación o Pago						
Participaciones y Aportaciones						
Transferencias, Asignaciones, Subsidios y Subvenciones, y Pensiones y Jubilaciones	135,748,240	104,993,787	240,742,027	240,642,786	0	99,241
Otros Ingresos						
TOTAL						
Ingresos excedentes						
Rubro de Ingresos	Estimado	Ampliaciones y Reducciones	Modificado	Devengado	Recaudado	Diferencia
	(1)	(2)	(3=1+2)	(4)	(5)	(6=3-4)
Impuestos						
Contribuciones de Mejoras						
Derechos						
Productos						
Corriente						
Capital						
Aprovechamientos						
Corriente						
Capital						
Ingresos por Ventas de Bienes y Servicios						
Contribuciones no Comprendidas en las Fracciones de la Ley de Ingresos Causados en Ejercicios Fiscales Anteriores Pendientes de Liquidación o Pago						
Participaciones y Aportaciones						
Transferencias, Asignaciones, Subsidios y Subvenciones, y Pensiones y Jubilaciones	135,748,240	104,993,787	240,742,027	240,642,786	0	99,241
Otros Ingresos						
TOTAL						
Ingresos excedentes						

CUENTA PÚBLICA 2019

ESTADO ANALITICO DEL EJERCICIO DEL PRESUPUESTO DE EGRESOS

CLASIFICACION POR OBJETO DEL GASTO (CAPITULO-CONCEPTO)

DEL 1º DE ENERO AL 31 DE DICIEMBRE



Cve	Concepto	Aprobado 1	Ampliaciones / Reducciones 2= (3-1)	Modificado 3 = (1+2)	Devengado 4	Pagado 5	Subejercicio 6 = (3-4)
530	INSTITUTO ESTATAL DE EDUCACIÓN PARA ADULTOS						
4	TRANSFERENCIAS, ASIGNACIONES, SUBSIDIOS Y OTRAS AYUDAS	135,748,240.00	104,993,787.24	240,742,027.24	240,642,786.46	240,245,805.46	99,240.78
1	TRANSFERENCIAS INTERNAS Y ASIGNACIONES AL SECTOR PÚBLICO	109,506,970.00	13,323,617.49	122,830,587.49	122,731,346.71	122,334,365.71	99,240.78
4	AYUDAS SOCIALES	26,241,270.00	91,670,169.75	117,911,439.75	117,911,439.75	117,911,439.75	0.00
	TOTAL DEPENDENCIA / ENTIDAD	135,748,240.00	104,993,787.24	240,742,027.24	240,642,786.46	240,245,805.46	99,240.78

CUENTA PÚBLICA 2019

ESTADO ANALITICO DEL EJERCICIO DEL PRESUPUESTO DE EGRESOS

CLASIFICACION ECONOMICA (POR TIPO DE GASTO)

DEL 1º DE ENERO AL 31 DE DICIEMBRE



Cve	Concepto	Aprobado 1	Ampliaciones / Reducciones 2 = (3-1)	Modificado 3 = (1+2)	Devengado 4	Pagado 5	Subejercicio 6 = (3-4)
530	INSTITUTO ESTATAL DE EDUCACIÓN PARA ADULTOS						
1	GASTO CORRIENTE	135,748,240.00	104,993,787.24	240,742,027.24	240,642,786.46	240,245,805.46	99,240.78
	TOTAL DEPENDENCIA / ENTIDAD:	135,748,240.00	104,993,787.24	240,742,027.24	240,642,786.46	240,245,805.46	99,240.78

CUENTA PÚBLICA 2019

ESTADO ANALITICO DEL EJERCICIO DEL PRESUPUESTO DE EGRESOS

CLASIFICACION ADMINISTRATIVA

DEL 1º DE ENERO AL 31 DE DICIEMBRE



Cve	Concepto	Aprobado 1	Ampliaciones / Reducciones 2= (3-1)	Modificado 3 = (1+2)	Devengado 4	Pagado Transferido 5	Subejercicio 6 = (3-4)
5	ORGANISMOS PÚBLICOS DESCENTRALIZADOS	135,748,240.00	104,993,787.24	240,742,027.24	240,642,786.46	240,245,805.46	99,240.78
30	INSTITUTO ESTATAL DE EDUCACIÓN PARA ADULTOS	135,748,240.00	104,993,787.24	240,742,027.24	240,642,786.46	240,245,805.46	99,240.78
TOTAL DEL GASTO:		135,748,240.00	104,993,787.24	240,742,027.24	240,642,786.46	240,245,805.46	99,240.78

CUENTA PÚBLICA 2019

ESTADO ANALITICO DEL EJERCICIO DEL PRESUPUESTO DE EGRESOS

CLASIFICACION FUNCIONAL (FINALIDAD Y FUNCION)

DEL 1º DE ENERO AL 31 DE DICIEMBRE



Cve	Concepto	Aprobado 1	Ampliaciones / Reducciones 2= (3-1)	Modificado 3 = (1+2)	Devengado 4	Pagado 5	Subejercicio 6 = (3-4)
530	INSTITUTO ESTATAL DE EDUCACIÓN PARA ADULTOS						
2	DESARROLLO SOCIAL	135,748,240.00	104,993,787.24	240,742,027.24	240,642,786.46	240,245,805.46	99,240.78
5	EDUCACIÓN	135,748,240.00	104,993,787.24	240,742,027.24	240,642,786.46	240,245,805.46	99,240.78
	TOTAL DEPENDENCIA / ENTIDAD	135,748,240.00	104,993,787.24	240,742,027.24	240,642,786.46	240,245,805.46	99,240.78



GOBIERNO DEL ESTADO
DE OAXACA



JUNTOS CONSTRUIMOS EL CAMBIO



ENDEUDAMIENTO NETO
DEL 01 DE ENERO AL 31 DE DICIEMBRE DEL 2019
(Pesos)

Identificación de Crédito o Instrumento	Contratación/Colocación	Amortización	Endeudamiento Neto
	A	B	C = A - B
Créditos Bancarios			
			0
			0
			0
			0
			0
			0
			0
			0
			0
Total Créditos Bancarios	0	0	0
Otros Instrumentos de Deuda			
			0
			0
			0
			0
			0
			0
			0
			0
Total Otros Instrumentos de Deuda	0	0	0
TOTAL	0	0	0



GOBIERNO DEL ESTADO
DE OAXACA



INTERESES DE LA DEUDA
DEL 01 DE ENERO AL 31 DE DICIEMBRE DEL 2019
(Pesos)

Identificación de Crédito o Instrumento	Devengado	Pagado
Créditos Bancarios		
Total de intereses de Créditos Bancarios	0	0
Otros Instrumentos de Deuda		
Total de intereses de Otros Instrumentos de Deuda	0	0
TOTAL	0	0

NO APLICA



INDICADORES DE POSTURA FISCAL
DEL 01 DE ENERO AL 31 DE DICIEMBRE DEL 2019
(Pesos)

Concepto	Estimado	Devengado	Pagado ³
I. Ingresos Presupuestarios (I=1+2)	0	0	0
1. Ingresos del Gobierno de la Entidad Federativa ¹			
2. Ingresos del Sector Paraestatal ¹			
II. Egresos Presupuestarios (II=3+4)	0	0	0
3. Egresos del Gobierno de la Entidad Federativa ²			
4. Egresos del Sector Paraestatal ²			
III. Balance Presupuestario (Superávit o Déficit) (III = I - II)	0	0	0

Concepto	Estimado	Devengado	Pagado ³
III. Balance Presupuestario (Superávit o Déficit)	0	0	0
IV. Intereses, Comisiones y Gastos de la Deuda			
V. Balance Primario (Superávit o Déficit) (V= III - IV)	0	0	0

Concepto	Estimado	Devengado	Pagado ³
A. Financiamiento			
B. Amortización de la deuda			
C. Endeudamiento ó desendeudamiento (C = A - B)	0	0	0

1. Los Ingresos que se presentan son los ingresos presupuestarios totales sin incluir los ingresos por financiamientos. Los Ingresos del Gobierno de la Entidad Federativa corresponden a los del Poder Ejecutivo, Legislativo Judicial y Autónomos
2. Los egresos que se presentan son los egresos presupuestarios totales sin incluir los egresos por amortización. Los egresos del Gobierno de la Entidad Federativa corresponden a los del Poder Ejecutivo, Legislativo, Judicial y Órganos Autónomos
3. Para Ingresos se reportan los ingresos recaudados; para egresos se reportan los egresos pagados

CUENTA PÚBLICA 2019

ESTADO ANALITICO DEL EJERCICIO DEL PRESUPUESTO DE EGRESOS

RESUMEN POR PROGRAMA PRESUPUESTARIO

DEL 1º DE ENERO AL 31 DE DICIEMBRE



Concepto	Aprobado 1	Ampliaciones / Reducciones 2= (3-1)	Modificado 3 = (1+2)	Devengado 4	Pagado 5	Subejercicio 6 = (3-4)
5 ORGANISMOS PÚBLICOS DESCENTRALIZADOS	135,748,240.00	104,993,787.24	240,742,027.24	240,642,786.46	240,245,805.46	99,240.78
30 INSTITUTO ESTATAL DE EDUCACIÓN PARA ADULTOS	135,748,240.00	104,993,787.24	240,742,027.24	240,642,786.46	240,245,805.46	99,240.78
1 PROGRAMAS	135,748,240.00	104,993,787.24	240,742,027.24	240,642,786.46	240,245,805.46	99,240.78
2 DESEMPEÑO DE LAS FUNCIONES	135,748,240.00	104,993,787.24	240,742,027.24	240,642,786.46	240,245,805.46	99,240.78
TOTAL GENERAL	135,748,240.00	104,993,787.24	240,742,027.24	240,642,786.46	240,245,805.46	99,240.78

REPORTE DE AVANCE DE GESTIÓN UR 530 - INSTITUTO ESTATAL DE EDUCACIÓN PARA ADULTOS CUENTA PUBLICA 2019



Gobierno del Estado

MATRIZ DE INDICADORES PARA RESULTADOS:

REDUCIR EL REZAGO EDUCATIVO DE LA POBLACIÓN DE QUINCE AÑOS Y MÁS, ASÍ COMO EL NIVEL PRIMARIA Y SECUNDARIA EN EL ESTADO DE OAXACA, CON LA PARTICIPACIÓN DE LOS GOBIERNOS ESTATAL Y MUNICIPAL.
DESARROLLO DE COMPETENCIAS PARA EL TRABAJO.

EJE: 01-OAXACA INCLUYENTE CON EL DESARROLLO SOCIAL

TEMA: 01-EDUCACIÓN

OBJETIVO: 06-REDUCIR EL REZAGO EDUCATIVO DE LA POBLACIÓN DE 15 O MÁS AÑOS EN LA ENTIDAD Y FORTALECER EL DESARROLLO DE COMPETENCIAS PARA EL TRABAJO.

ESTRATEGIA: 01-IMPULSAR LA ALFABETIZACIÓN DE ADULTOS DE 15 O MÁS AÑOS BAJO ESQUEMAS DE FORMACIÓN MIXTA.

LÍNEAS DE ACCIÓN: 03-FORTALECER LA COLABORACIÓN INSTITUCIONAL PARA GENERAR ESQUEMAS DE INCLUSIÓN PRODUCTIVA PARA LOS ADULTOS MAYORES QUE INCORPOREN CAPACITACIÓN, FINANCIAMIENTO Y ASISTENCIA TÉCNICA.

UE: 001-COORDINACIÓN DE PLANEACIÓN

FIN:

PROPOSITO: LA POBLACIÓN DE 15 AÑOS Y MÁS EN EL ESTADO DE OAXACA TIENEN ACCESO A LA EDUCACIÓN BÁSICA.

COMPONENTE: 593-ACCIONES DE GESTIÓN PARA LA EDUCACIÓN DE JOVENES Y ADULTOS

ACTIVIDAD: 2132-GESTIÓN ADMINISTRATIVA Y FINANCIERA

PROGRAMA		SUBPROGRAMA		PROYECTO		OBRA/ACTIVIDAD	
125-EDUCACIÓN PARA JOVENES Y ADULTOS Y DESARROLLO DE COMPETENCIA PARA EL TRABAJO		00--		000--		001-ACCIONES DE PLANEACION	
Aprobado	Ampliación	Reducción	Modificado	EJERCIDO T1	EJERCIDO T2	EJERCIDO T3	EJERCIDO T4
9,156,125.00	10,029,653.00	0.00	19,185,778.00	4,244,500.00	4,189,500.00	5,166,029.00	5,166,029.00
TOTAL EJERCIDO AL TRIMESTRE VIGENTE				19,185,778.00			
RESUMEN DE LA ACTIVIDAD							
Aprobado		Modificado		Devengado		Ejercido	
0.00		5,166,029.00		5,166,029.00		5,166,029.00	
DATOS DEL INDICADOR							
Nombre :				Número de indicador :			
PORCENTAJE DE GESTIONES ADMINISTRATIVAS Y FINANCIERAS REALIZADAS				2377			
Definición : MIDE EL PORCENTAJE DE GESTIONES ADMINISTRATIVAS Y FINANCIERAS REALIZADAS, RESPECTO AL TOTAL							
Método de Cálculo : (NUMERO DE GESTIONES ADMINISTRATIVAS Y FINANCIERAS REALIZADAS/TOTAL DE GESTIONES REALIZADAS)*100							
Tipo		Frecuencia de Medición		Forma de cálculo del indicador		Tipo de Valor	
GESTIÓN		EFICIENCIA		TRIMESTRAL		FLUJO	
MEDIOS DE VERIFICACIÓN / FUENTE INFORMACIÓN				SUPESTO			
REPORTES TRIMESTRALES DE GESTIÓN EMITIDOS POR LA UNIDAD ADMINISTRATIVA DEL IEA				LAS CONDICIONES SOCIALES Y ECONÓMICAS SE MANTIENEN ESTABLES			
DATOS DE LA META							
Definición de la variable Meta: 1 - NUMERO DE GESTION ADMINISTRATIVA Y FINANCIERA REALIZADA							
Unidad de medida: 25 - NÚMERO							
AÑO		VALOR		AÑO		VALOR	
2017		36.00		2019		12.00	
LÍNEA BASE DEL INDICADOR							
AVANCE TRIMESTRAL							
METAS		1er.TRIMESTRE		2o.TRIMESTRE		3er.TRIMESTRE	
PROGRAMADA		3.00		3.00		3.00	
ACTUALIZADA		3.00		3.00		3.00	
ALCANZADA		3.00		3.00		3.00	
PORCENTAJE ALCANZADO		100.00		100.00		100.00	
TRIMESTRAL		100.00		100.00		100.00	
CUMPLIMIENTO DE METAS		T1+T2+T3+T4		T1+T2+T3+T4		T1+T2+T3+T4	
12.00		12.00		12.00		12.00	
TRIMESTRAL		100.00		100.00		100.00	
PORCENTAJE DE CUMPLIMIENTO ALCANZADO EN EL TRIMESTRE: 25.00 %							

REPORTE DE AVANCE DE GESTIÓN UR 530 - INSTITUTO ESTATAL DE EDUCACIÓN PARA ADULTOS CUENTA PUBLICA 2019

UE: 004-UNIDAD ADMINISTRATIVA



Gobierno del Estado

ESTRUCTURA PROGRAMÁTICA PRESUPUESTAL			PROYECTO		OBRA/ACTIVIDAD	
PROGRAMA			SUBPROGRAMA			
125-EDUCACIÓN PARA JOVENES Y ADULTOS Y DESARROLLO DE COMPETENCIA PARA EL TRABAJO			00--		006-GESTION ADMINISTRATIVA	
			000-...			
PRESUPUESTO ANUAL						
Aprobado	Ampliación	Reducción	Modificado	EJERCIDO T1	EJERCIDO T2	EJERCIDO T3
50,002,225.03	9,813,877.77	15,593,037.99	44,223,064.81	7,666,399.58	10,407,262.04	17,481,442.52
				TOTAL EJERCIDO AL TRIMESTRE VIGENTE		
				44,223,064.81		
PRESUPUESTO TRIMESTRAL DE LA ACTIVIDAD						
Aprobado	Modificado	Comprometido		Devengado	Ejercido	% de Ejercido Vs. Modificado
12,483,165.49	17,481,442.52	17,481,442.52		17,481,442.52	17,481,442.52	100.00
DATOS DEL INDICADOR						
Nombre : PORCENTAJE DE GESTIONES ADMINISTRATIVAS Y FINANCIERAS REALIZADAS			Número de indicador : 2377			
Definición : MIDE EL PORCENTAJE DE GESTIONES ADMINISTRATIVAS Y FINANCIERAS REALIZADAS, RESPECTO AL TOTAL						
Método de Cálculo : (NUMERO DE GESTIONES ADMINISTRATIVAS Y FINANCIERAS REALIZADAS/TOTAL DE GESTIONES REALIZADAS)*100						
Tipo	Dimensión	Frecuencia de Medición	Forma de cálculo del indicador	Tipo de Valor		Sentido Esperado
GESTIÓN	EFICIENCIA	TRIMESTRAL	PORCENTAJE	FLUJO		ASCENDENTE
MEDIOS DE VERIFICACION / FUENTE INFORMACIÓN						
REPORTES TRIMESTRALES DE GESTIÓN EMITIDOS POR LA UNIDAD ADMINISTRATIVA DEL IEAA						
LAS CONDICIONES SOCIALES Y ECONÓMICAS SE MANTIENEN ESTABLES						
DATOS DE LA META						
Definición de la variable Meta: 1 - NUMERO DE GESTION ADMINISTRATIVA Y FINANCIERA REALIZADA						
Unidad de medida: 25 - NUMERO						
LÍNEA BASE DEL INDICADOR		VALOR		AÑO		
		36.00		2019		
VALOR PROGRAMADO ANUAL		36.00				
AVANCE TRIMESTRAL						
1er.TRIMESTRE		2o.TRIMESTRE		4o.TRIMESTRE		
PROGRAMADA	9.00	9.00	9.00	T1+T2+T3+T4		
ACTUALIZADA	9.00	9.00	9.00	T1+T2+T3+T4		
ALCANZADA	9.00	9.00	9.00	T1+T2+T3+T4		
PORCENTAJE ALCANZADO TRIMESTRAL	100.00	100.00	100.00	PORCENTAJE ALCANZADO ANUAL		
				36.00		
				36.00		
				36.00		
				100.00		
				100.00		

PORCENTAJE DE CUMPLIMIENTO ALCANZADO EN EL TRIMESTRE: 25.00 %

REPORTE DE AVANCE DE GESTIÓN UR 530 - INSTITUTO ESTATAL DE EDUCACIÓN PARA ADULTOS CUENTA PUBLICA 2019



ALINEACIÓN PED:

MATRIZ DE INDICADORES PARA RESULTADOS:

ESTRATEGIA: 01-IMPULSAR LA ALFABETIZACIÓN DE ADULTOS DE 15 O MÁS AÑO BAJO ESQUEMAS DE FORMACIÓN MIXTA.

COMPONENTE: 258-EDUCACIÓN BÁSICA A LA POBLACIÓN DE 15 AÑOS Y MÁS OTORGADA

LÍNEAS DE ACCIÓN: 01-REALIZAR UN PROGRAMA DE ALFABETIZACIÓN DE MEDIANO PLAZO FOCALIZADO EN MUNICIPIOS CON MAYOR NÚMERO DE ANALFABETAS.

ACTIVIDAD: 1614-CERTIFICAR A JOVEN Y ADULTO DE 15 AÑOS Y MAS EN PRIMARIA Y SECUNDARIA

UE: 001-COORDINACIÓN DE PLANEACIÓN

PROGRAMA		SUBPROGRAMA		PROYECTO		OBRA/ACTIVIDAD	
125-EDUCACIÓN PARA JOVENES Y ADULTOS Y DESARROLLO DE COMPETENCIA PARA EL TRABAJO		01-OTORGAMIENTO DE EDUCACIÓN BÁSICA A LA POBLACIÓN DE 15 AÑOS Y MÁS		004-CAMPAÑA NACIONAL DE ALFABETIZACIÓN Y REDUCCIÓN DEL REZAGO EDUCATIVO EN EL ESTADO DE OAXACA 2018-2022.		001-CAMPAÑA NACIONAL DE ALFABETIZACIÓN Y REDUCCIÓN DEL REZAGO EDUCATIVO EN EL ESTADO DE OAXACA 2018-2022	
PRESUPUESTO ANUAL				TOTAL EJERCIDO AL TRIMESTRE VIGENTE			
Aprobado		Modificado		EJERCIDO T1		EJERCIDO T3	
0.00		12,000,000.00		0.00		12,000,000.00	
PRESUPUESTO TRIMESTRAL DE LA ACTIVIDAD				EJERCIDO T4			
Aprobado		Modificado		Devengado		% de Ejercicio Vs. Modificado	
0.00		12,000,000.00		12,000,000.00		100.00	
DATOS DEL INDICADOR							
Nombre :		PORCENTAJE DE JOVENES Y ADULTOS CERTIFICADOS EN PRIMARIA Y SECUNDARIA		Número de indicador :		1711	
Definición :		MIDE EL NÚMERO DE JOVENES Y ADULTOS CERTIFICADOS DE PRIMARIA Y SECUNDARIA, CON RESPECTO AL NÚMERO DE JOVENES Y ADULTOS QUE CONCLUYERON SUS ESTUDIOS					
Método de Cálculo :		(JOVENES Y ADULTOS CERTIFICADOS EN PRIMARIA Y SECUNDARIA / JOVENES Y ADULTOS QUE CONCLUYEN SUS ESTUDIOS DE PRIMARIA Y SECUNDARIA)*100					
Tipo		Frecuencia de Medición		Forma de cálculo del indicador		Tipo de Valor	
GESTIÓN		EFICACIA		TRIMESTRAL		FLUJO	
				PORCENTAJE		Sentido Esperado	
						ASCENDENTE	
MEDIOS DE VERIFICACIÓN / FUENTE INFORMACIÓN							
SISTEMA DE GESTIÓN Y APLICACIÓN DE EXAMENES ALEATORIOS (SIGA)							
HTTP://SIGA.INEA.GOB.MX/SIMULADOR/ACCOUNT/LOGIN?RETURNURL=%2FSIMULADOR%2F							
DEFINICIÓN DE LA VARIABLE META: 1 - NÚMERO DE JOVENES Y ADULTOS CERTIFICADOS EN PRIMARIA Y SECUNDARIA							
Unidad de medida: 25 - NÚMERO							
DATOS DE LA META							
LÍNEA BASE DEL INDICADOR		VALOR		AÑO		VALOR PROGRAMADO ANUAL	
2019		2,807.00		2019		2,807.00	
AVANCE TRIMESTRAL				CUMPLIMIENTO DE METAS			
1er.TRIMESTRE		2o.TRIMESTRE		3er.TRIMESTRE		4o.TRIMESTRE	
PROGRAMADA		0.00		0.00		T1+T2+T3+T4	
ACTUALIZADA		0.00		0.00		2,807.00	
ALCANZADA		0.00		0.00		T1+T2+T3+T4	
PORCENTAJE ALCANZADO TRIMESTRAL				62.95		PORCENTAJE ALCANZADO ANUAL	
						62.95	
PORCENTAJE DE CUMPLIMIENTO ALCANZADO EN EL TRIMESTRE: 62.95 %							

REPORTE DE AVANCE DE GESTIÓN UR 530 - INSTITUTO ESTATAL DE EDUCACIÓN PARA ADULTOS CUENTA PUBLICA 2019



Gobierno del Estado

UE: 001-COORDINACIÓN DE PLANEACIÓN

PROGRAMA		SUBPROGRAMA		PROYECTO		OBRA/ACTIVIDAD	
125-EDUCACIÓN PARA JÓVENES Y ADULTOS Y DESARROLLO DE COMPETENCIA PARA EL TRABAJO		01-OTORGAMIENTO DE EDUCACIÓN BÁSICA A LA POBLACIÓN DE 15 AÑOS Y MÁS		005-CONVENIO ESPECIFICO DE COLABORACION PARA OPERAR EL PROGRAMA DENOMINADO EDUCACION PARA ADULTOS QUE CELEBRAN EL "INSTITUTO NACIONAL DE EDUCACION PARA ADULTOS" Y EL "INSTITUTO ESTATAL DE EDUCACION PARA ADULTOS EN EL ESTADO DE OAXACA"		001-CONVENIO ESPECIFICO DE COLABORACION PARA OPERAR EL PROGRAMA DENOMINADO EDUCACION PARA ADULTOS QUE CELEBRAN EL "INSTITUTO NACIONAL DE EDUCACION PARA ADULTOS" Y EL "INSTITUTO ESTATAL DE EDUCACION PARA ADULTOS EN EL ESTADO DE OAXACA"	
ESTRUCTURA PROGRAMATICA PRESUPUESTAL				PRESUPUESTO ANUAL			
Ampliación		Reducción		EJERCIDO T1		EJERCIDO T2	
0.00		0.00		0.00		0.00	
37,822,127.47		37,822,127.47		37,822,127.47		37,822,127.47	
PRESUPUESTO TRIMESTRAL DE LA ACTIVIDAD				TOTAL EJERCIDO AL TRIMESTRE VIGENTE			
Aprobado		Modificado		Comprometido		Ejercido	
0.00		37,822,127.47		37,822,127.47		37,822,127.47	
				Devengado		% de Ejercicio Vs. Modificado	
				37,822,127.47		100.00	
DATOS DEL INDICADOR							
Nombre : PORCENTAJE DE JOVENES Y ADULTOS CERTIFICADOS EN PRIMARIA Y SECUNDARIA				Número de indicador : 1711			
Definición : MIDE EL NUMERO DE JOVENES Y ADULTOS CERTIFICADOS DE PRIMARIA Y SECUNDARIA, CON RESPECTO AL NUMERO DE JOVENES Y ADULTOS QUE CONCLUYERON SUS ESTUDIOS							
Método de Cálculo : (JOVENES Y ADULTOS CERTIFICADOS EN PRIMARIA Y SECUNDARIA / JOVENES Y ADULTOS QUE CONCLUYEN SUS ESTUDIOS DE PRIMARIA Y SECUNDARIA)*100							
Tipo		Dimensión		Frecuencia de Medición		Forma de cálculo del indicador	
GESTIÓN		EFICACIA		TRIMESTRAL		PORCENTAJE	
MEDIOS DE VERIFICACION / FUENTE INFORMACION				SUPUESTO			
SISTEMA DE GESTION Y APLICACION DE EXAMENES ALEATORIOS (SIGA).				LOS JOVENES Y ADULTOS INSCRITOS EN ALFABETIZACION, PRIMARIA Y SECUNDARIA, BUSCAN LA VALIDACION DE SUS CONOCIMIENTOS ADQUIRIDOS.			
Definición de la variable Meta: 1 - NÚMERO DE JOVENES Y ADULTOS CERTIFICADOS EN PRIMARIA Y SECUNDARIA							
Unidad de medida: 25 - NÚMERO							
LÍNEA BASE DEL INDICADOR				VALOR PROGRAMADO ANUAL			
AÑO		2019		VALOR		VALOR	
				12,671.00		12,671.00	
AVANCE TRIMESTRAL				CUMPLIMIENTO DE METAS			
METAS		1er.TRIMESTRE		2o.TRIMESTRE		3er.TRIMESTRE	
PROGRAMADA		0.00		0.00		12,671.00	
PROGRAMACIÓN ACTUALIZADA		0.00		0.00		12,671.00	
ALCANZADA		0.00		0.00		7,143.00	
PORCENTAJE ALCANZADO TRIMESTRAL						56.37	
				4o.TRIMESTRE		ANUAL	
				12,671.00		56.37	
				12,671.00		12,671.00	
				7,143.00		7,143.00	
				56.37		56.37	

PORCENTAJE DE CUMPLIMIENTO ALCANZADO EN EL TRIMESTRE: 56.37 %

REPORTE DE AVANCE DE GESTIÓN UR 530 - INSTITUTO ESTATAL DE EDUCACIÓN PARA ADULTOS CUENTA PUBLICA 2019



Gobierno del Estado

UE: 001-COORDINACIÓN DE PLANEACIÓN

PROGRAMA		SUBPROGRAMA		PROYECTO		OBRA/ACTIVIDAD	
125-EDUCACIÓN PARA JOVENES Y ADULTOS Y DESARROLLO DE COMPETENCIA PARA EL TRABAJO		01-OTORGAMIENTO DE EDUCACIÓN BÁSICA A LA POBLACIÓN DE 15 AÑOS Y MÁS		006-CAMPANA NACIONAL DE ALFABETIZACIÓN Y REDUCCIÓN DEL REZAGO EDUCATIVO EN EL ESTADO DE OAXACA 2018-2022.		007-CAMPANA NACIONAL DE ALFABETIZACIÓN Y REDUCCIÓN DEL REZAGO EDUCATIVO EN EL ESTADO DE OAXACA 2018-2022.	
ESTRUCTURA PROGRAMÁTICA PRESUPUESTAL							
PRESUPUESTO ANUAL				PRESUPUESTO ANUAL			
Aprobado	Ampliación	Reducción	Modificado	EJERCIDO T1	EJERCIDO T2	EJERCIDO T3	EJERCIDO T4
0.00	11,000,000.00	0.00	11,000,000.00	0.00	0.00	10,900,759.22	10,900,759.22
TOTAL EJERCIDO AL TRIMESTRE VIGENTE				TOTAL EJERCIDO AL TRIMESTRE VIGENTE			
10,900,759.22				10,900,759.22			
PRESUPUESTO TRIMESTRAL DE LA ACTIVIDAD							
Aprobado	Modificado	Comprometido		Devengado		Ejercido	% de Ejercido V.s. Modificado
0.00	11,000,000.00	10,900,759.22		10,900,759.22		10,900,759.22	99.10
DATOS DEL INDICADOR							
Nombre :			PORCENTAJE DE JOVENES Y ADULTOS CERTIFICADOS EN PRIMARIA Y SECUNDARIA				
Definición :			MIDE EL NÚMERO DE JOVENES Y ADULTOS CERTIFICADOS DE PRIMARIA Y SECUNDARIA, CON RESPECTO AL NÚMERO DE JOVENES Y ADULTOS QUE CONCLUYERON SUS ESTUDIOS				
Método de Cálculo :			(JOVENES Y ADULTOS CERTIFICADOS EN PRIMARIA Y SECUNDARIA / JOVENES Y ADULTOS QUE CONCLUYEN SUS ESTUDIOS DE PRIMARIA Y SECUNDARIA)*100				
Tipo		Dimensión		Frecuencia de Medición		Forma de cálculo del indicador	
GESTIÓN		EFICACIA		TRIMESTRAL		PORCENTAJE	
MEDIOS DE VERIFICACIÓN / FUENTE INFORMACIÓN				SUPUESTO			
SISTEMA DE GESTIÓN Y APLICACIÓN DE EXÁMENES ALEATORIOS (SIGA).				LOS JOVENES Y ADULTOS INSCRITOS EN ALFABETIZACIÓN, PRIMARIA Y SECUNDARIA, BUSCAN LA VALIDACIÓN DE SUS CONOCIMIENTOS ADQUIRIDOS.			
HTTP://SIGA.INEA.GOB.MX/SIMULADOR/ACCOUNT/LOGIN?RETURNURL=%2FSIMULADOR%2F							
Definición de la variable Meta: 1 - NÚMERO DE JOVENES Y ADULTOS CERTIFICADOS EN PRIMARIA Y SECUNDARIA							
Unidad de medida: 25 - NÚMERO							
LÍNEA BASE DEL INDICADOR							
AÑO	2019	VALOR	3,000.00	AÑO	2019	VALOR	3,000.00
AVANCE TRIMESTRAL							
METAS	1er.TRIMESTRE	2o.TRIMESTRE	3er.TRIMESTRE	4o.TRIMESTRE	CUMPLIMIENTO DE METAS		
PROGRAMADA	0.00	0.00	0.00	3,000.00	T1+T2+T3+T4		
PROGRAMACIÓN ACTUALIZADA	0.00	0.00	0.00	3,000.00	T1+T2+T3+T4		
ALCANZADA	0.00	0.00	0.00	1,889.00	T1+T2+T3+T4		
PORCENTAJE ALCANZADO TRIMESTRAL			62.97	PORCENTAJE ALCANZADO ANUAL	62.97		

PORCENTAJE DE CUMPLIMIENTO ALCANZADO EN EL TRIMESTRE: 62.97 %

REPORTE DE AVANCE DE GESTIÓN UR 530 - INSTITUTO ESTATAL DE EDUCACIÓN PARA ADULTOS CUENTA PUBLICA 2019



ALINEACIÓN PED:

01-IMPULSAR LA ALFABETIZACIÓN DE ADULTOS DE 15 O MÁS AÑOS BAJO ESQUEMAS DE FORMACIÓN MIXTA.
01-REALIZAR UN PROGRAMA DE ALFABETIZACIÓN DE MEDIANO PLAZO FOCALIZADO EN MUNICIPIOS CON MAYOR NÚMERO DE ANALFABETAS.

002-COORDINACIONES DE ZONA

MATRIZ DE INDICADORES PARA RESULTADOS:

COMPONENTE: 258-EDUCACIÓN BÁSICA A LA POBLACIÓN DE 15 AÑOS Y MÁS OTORGADA
ACTIVIDAD: 1615-EVALUAR EL CONOCIMIENTO DEL JOVEN Y ADULTO INSCRITO EN EL SERVICIO DE ALFABETIZACIÓN, PRIMARIA Y SECUNDARIA

PROGRAMA		SUBPROGRAMA		PROYECTO		OBRA/ACTIVIDAD	
125-EDUCACIÓN PARA JOVENES Y ADULTOS Y DESARROLLO DE COMPETENCIA PARA EL TRABAJO		01-OTORGAMIENTO DE EDUCACIÓN BÁSICA A LA POBLACIÓN DE 15 AÑOS Y MÁS		000--		001-INCORPORACIÓN Y RECONOCIMIENTO DEL APRENDIZAJE A BENEFICIARIOS EN ALFABETIZACIÓN, PRIMARIA Y SECUNDARIA	
Aprobado	Ampliación	Reducción	Modificado	EJERCIDO T1	EJERCIDO T2	EJERCIDO T3	EJERCIDO T4
70,291,974.97	16,967,780.64	13,560,452.65	73,699,302.96	13,430,190.25	17,362,396.14	26,006,375.24	26,006,375.24
PRESUPUESTO TRIMESTRAL DE LA ACTIVIDAD				TOTAL EJERCIDO AL TRIMESTRE VIGENTE			
Aprobado	Modificado	Comprometido	Devengado	Ejercido	% de Ejercido Vs. Modificado		
16,437,959.39	26,006,375.24	26,006,375.24	26,006,375.24	26,006,375.24	100.00		
DATOS DEL INDICADOR							
Nombre : PORCENTAJE DE EXÁMENES DE ALFABETIZACIÓN, PRIMARIA Y SECUNDARIA ACREDITADOS				Número de indicador : 1712			
Definición : MIDE EL PORCENTAJE DEL NÚMERO DE EXÁMENES DE ALFABETIZACIÓN, PRIMARIA Y SECUNDARIA ACREDITADOS, CON RESPECTO AL NÚMERO DE EXÁMENES APLICADOS							
Método de Cálculo : (NÚMERO DE EXÁMENES DE ALFABETIZACIÓN, PRIMARIA Y SECUNDARIA ACREDITADOS EN EL AÑO T / NÚMERO DE EXÁMENES DE ALFABETIZACIÓN, PRIMARIA Y SECUNDARIA APLICADOS)*100							
Tipo		Dimensión		Frecuencia de Medición		Forma de cálculo del indicador	
GESTIÓN		EFICACIA		TRIMESTRAL		PORCENTAJE	
MEDIOS DE VERIFICACIÓN / FUENTE INFORMACIÓN				SUPUESTO			
SISTEMA AUTOMATIZADO DE SEGUIMIENTO Y ACREDITACIÓN (SASA). HTTP://OAX.SASA.INEA.GOB.MX/INEAGUI/GU/LOGIN.ASPX?RETURNURL=/INEAGUI/GUI/INDEX.ASPX				LOS JOVENES Y ADULTOS INSCRITOS EN ALFABETIZACIÓN, PRIMARIA Y SECUNDARIA, ACUDEN A SUS ASESORIAS Y A LA PRESENTACIÓN DE SUS EXÁMENES.			
Definición de la variable Meta: 1 - NÚMERO DE EXÁMENES DE ALFABETIZACIÓN, PRIMARIA Y SECUNDARIA ACREDITADOS							
Unidad de medida:		25 - NÚMERO		DATOS DE LA META		SENTIDO ESPERADO	
						ASCENDENTE	
LÍNEA BASE DEL INDICADOR				VALOR PROGRAMADO ANUAL			
AÑO	2017	VALOR	392,605.00	AÑO	2019	VALOR	410,014.00
AVANCE TRIMESTRAL							
METAS	1er.TRIMESTRE	2o.TRIMESTRE	3er.TRIMESTRE	4o.TRIMESTRE	CUMPLIMIENTO DE METAS		
PROGRAMADA	95,916.00	105,665.00	105,929.00	102,504.00	T1+T2+T3+T4		
PROGRAMACIÓN ACTUALIZADA	95,916.00	105,665.00	105,929.00	102,504.00	T1+T2+T3+T4		
ALCANZADA	3.00	36,565.00	53,638.00	50,184.00	T1+T2+T3+T4		
PORCENTAJE ALCANZADO TRIMESTRAL	0.00	36.50	50.64	48.96	ANUAL		
				PORCENTAJE ALCANZADO EN EL TRIMESTRE:			
				12.24 %			

REPORTE DE AVANCE DE GESTIÓN UR 530 - INSTITUTO ESTATAL DE EDUCACIÓN PARA ADULTOS CUENTA PUBLICA 2019



Gobierno del Estado

ALINEACIÓN PED:

02-PROMOVER LA TERMINACIÓN DE LA FORMACIÓN BÁSICA EN ADULTOS DE 15 O MÁS AÑOS, EN MODALIDADES MIXTAS, CON UNA OFERTA COMPLEMENTARIA PARA EL DESARROLLO DE COMPETENCIAS PARA LA VIDA Y EL TRABAJO.
 02-PROMOVER LA CREACIÓN Y ARTICULACIÓN DE PROGRAMAS QUE DESARROLLEN LAS CAPACIDADES LABORALES Y PRODUCTIVAS DE LOS GRUPOS VULNERABLES EN REZAGO EDUCATIVO.
 UE: 003-COORDINACIÓN DE SERVICIOS EDUCATIVOS

MATRIZ DE INDICADORES PARA RESULTADOS:

COMPONENTE: 258-EDUCACIÓN BÁSICA A LA POBLACIÓN DE 15 AÑOS Y MÁS OTORGADA
 ACTIVIDAD: 1614-CERTIFICAR A JOVEN Y ADULTO DE 15 AÑOS Y MAS EN PRIMARIA Y SECUNDARIA

PROGRAMA		SUBPROGRAMA		ESTRUCTURA PROGRAMÁTICA PRESUPUESTAL		OBRA/ACTIVIDAD				
125-EDUCACIÓN PARA JÓVENES Y ADULTOS Y DESARROLLO DE COMPETENCIA PARA EL TRABAJO		01-OTORGAMIENTO DE EDUCACIÓN BÁSICA A LA POBLACIÓN DE 15 AÑOS Y MÁS		000--		002-CERTIFICACION DE ESTUDIOS DE PRIMARIA Y SECUNDARIA				
Aprobado	Ampliación	Reducción	Modificado	PRESUPUESTO ANUAL		EJERCIDO T1	EJERCIDO T2	EJERCIDO T3	EJERCIDO T4	
2,886,555.00	262,397.00	0.00	3,148,952.00	620,784.00	924,667.00	771,001.00	771,001.00	771,001.00	771,001.00	
				PRESUPUESTO TRIMESTRAL DE LA ACTIVIDAD		TOTAL EJERCIDO AL TRIMESTRE VIGENTE				
Aprobado	Modificado	Comprometido	Devengado			Ejercicio		% de Ejercicio Vs. Modificado		
721,638.75	771,001.00	771,001.00	771,001.00			771,001.00		100.00		
DATOS DEL INDICADOR										
Nombre :		PORCENTAJE DE JOVENES Y ADULTOS CERTIFICADOS EN PRIMARIA Y SECUNDARIA		Número de indicador :		1711				
Definición :		MIDE EL NÚMERO DE JÓVENES Y ADULTOS CERTIFICADOS DE PRIMARIA Y SECUNDARIA, CON RESPECTO AL NÚMERO DE JÓVENES Y ADULTOS QUE CONCLUYERON SUS ESTUDIOS								
Método de Cálculo :		(JÓVENES Y ADULTOS CERTIFICADOS EN PRIMARIA Y SECUNDARIA / JÓVENES Y ADULTOS QUE CONCLUYEN SUS ESTUDIOS DE PRIMARIA Y SECUNDARIA)*100								
Tipo		Frecuencia de Medición		Forma de cálculo del indicador		Tipo de Valor		Sentido Esperado		
GESTIÓN		EFICACIA		TRIMESTRAL		PORCENTAJE		FLUJO		
								ASCENDENTE		
MEDIOS DE VERIFICACIÓN / FUENTE INFORMACIÓN										
SISTEMA DE GESTIÓN Y APLICACIÓN DE EXÁMENES ALEATORIOS (SIGA)										
HTTP://SIGA.INEA.GOB.MX/SIMULADOR/ACCOUNT/LOGIN?RETURNURL=%2FSIMULADOR%2F										
LOS JOVENES Y ADULTOS INSCRITOS EN ALFABETIZACIÓN, PRIMARIA Y SECUNDARIA, BUSCAN LA VALIDACIÓN DE SUS CONOCIMIENTOS ADQUIRIDOS.										
DATOS DE LA META										
Definición de la variable Meta: 1 - NÚMERO DE JOVENES Y ADULTOS CERTIFICADOS EN PRIMARIA Y SECUNDARIA										
Unidad de medida: 25 - NÚMERO										
AÑO		2017		2019		VALOR PROGRAMADO ANUAL				
VALOR		31,390.00		31,390.00		VALOR				
VALOR		31,390.00		31,390.00		33,643.00				
METAS		1er.TRIMESTRE		2o.TRIMESTRE		3er.TRIMESTRE		4o.TRIMESTRE		CUMPLIMIENTO DE METAS
PROGRAMADA	6,046.00	8,125.00	9,702.00	9,702.00	9,770.00	T1+T2+T3+T4		33,643.00		
PROGRAMACION ACTUALIZADA	6,046.00	8,125.00	9,702.00	9,702.00	9,770.00	T1+T2+T3+T4		33,643.00		
ALCANZADA	565.00	3,724.00	4,389.00	4,389.00	6,151.00	T1+T2+T3+T4		14,829.00		
PORCENTAJE ALCANZADO TRIMESTRAL	9.35	45.83	45.24	45.24	62.96	PORCENTAJE ALCANZADO ANUAL		44.08		
PORCENTAJE DE CUMPLIMIENTO ALCANZADO EN EL TRIMESTRE: 18.28 %										

REPORTE DE AVANCE DE GESTIÓN UR 530 - INSTITUTO ESTATAL DE EDUCACIÓN PARA ADULTOS CUENTA PUBLICA 2019



ALINEACIÓN PED:

ESTRATEGIA: 01-IMPULSAR LA ALFABETIZACIÓN DE ADULTOS DE 15 O MÁS AÑOS BAJO ESQUEMAS DE FORMACIÓN MIXTA.
LÍNEAS DE ACCIÓN: 02-FOCALIZAR ACCIONES DE ALFABETIZACIÓN EN LENGUAS ORIGINARIAS.
UE: 003-COORDINACIÓN DE SERVICIOS EDUCATIVOS

MATRIZ DE INDICADORES PARA RESULTADOS:

COMPONENTE: 258-EDUCACIÓN BÁSICA A LA POBLACIÓN DE 15 AÑOS Y MÁS OTORGADA
ACTIVIDAD: 1616-REALIZAR CAPACITACION A ASESOR EDUCATIVO

PROGRAMA		SUBPROGRAMA		PROYECTO		OBRA/ACTIVIDAD	
125-EDUCACIÓN PARA JOVENES Y ADULTOS Y DESARROLLO DE COMPETENCIA PARA EL TRABAJO		01-OTORGAMIENTO DE EDUCACIÓN BÁSICA A LA POBLACIÓN DE 15 AÑOS Y MÁS		000-00-		003-TALLERES DE CAPACITACION	
Aprobado	Ampliación	Reducción	Modificado	EJERCIDO T1	EJERCIDO T2	EJERCIDO T3	EJERCIDO T4
2,624,130.00	262,410.00	0.00	2,886,540.00	654,000.00	919,500.00	800,000.00	800,000.00
TOTAL EJERCIDO AL TRIMESTRE VIGENTE				2,886,540.00			
PRESUPUESTO TRIMESTRAL DE LA ACTIVIDAD				%			
Aprobado	Modificado	Comprometido	Devengado	Ejercido	% de Ejercido Vs. Modificado		
656,032.50	800,000.00	800,000.00	800,000.00	800,000.00	100.00		
DATOS DEL INDICADOR							
Nombre :		PORCENTAJE DE CAPACITACIONES A ASESORES EDUCATIVOS REALIZADAS					
Definición :		MIDE EL PORCENTAJE DEL NUMERO DE CAPACITACIONES A ASESORES REALIZADAS, CON RESPECTO AL NUMERO DE CAPACITACIONES A ASESORES PROGRAMADAS EN EL PLAN ANUAL DE FORMACION DE LA COORDINACION DE SERVICIOS EDUCATIVOS					
Método de Cálculo :		(NUMERO DE CAPACITACIONES REALIZADAS/ NUMERO DE CAPACITACIONES PROGRAMADAS)*100					
Tipo		Dimensión		Forma de cálculo del Indicador		Sentido Esperado	
GESTIÓN		EFICACIA		TRIMESTRAL		ASCENDENTE	
MEDIOS DE VERIFICACIÓN / FUENTE INFORMACIÓN				FLUJO			
REGISTRO AUTOMATIZADO DE FORMACIÓN (RAF)				SUPUESTO			
LOS ASESORES TIENEN DISPONIBILIDAD PARA CAPACITARSE.							
DATOS DE LA META							
Definición de la variable Meta: 1 - NÚMERO DE CAPACITACIONES A ASESORES EDUCATIVOS REALIZADAS							
Unidad de medida: 25 - NÚMERO							
LÍNEA BASE DEL INDICADOR		VALOR		AÑO		VALOR PROGRAMADO ANUAL	
2017		1,397.00		2019		1,472.00	
AVANCE TRIMESTRAL				CUMPLIMIENTO DE METAS			
1er.TRIMESTRE		2o.TRIMESTRE		3er.TRIMESTRE		4o.TRIMESTRE	
PROGRAMADA	223.00	446.00	411.00	392.00	T1+T2+T3+T4		
PROGRAMACIÓN ACTUALIZADA	223.00	446.00	411.00	392.00	T1+T2+T3+T4		
ALCANZADA	0.00	127.00	592.00	393.00	T1+T2+T3+T4		
PORCENTAJE ALCANZADO TRIMESTRAL	0.00	28.48	144.04	97.70	PORCENTAJE ALCANZADO ANUAL		
				74.86			
PORCENTAJE DE CUMPLIMIENTO ALCANZADO EN EL TRIMESTRE: 26.02 %							

REPORTE DE AVANCE DE GESTIÓN UR 530 - INSTITUTO ESTATAL DE EDUCACIÓN PARA ADULTOS CUENTA PUBLICA 2019



ALINEACIÓN PED:

03-FORTALECER EL SISTEMA DE EDUCACIÓN PARA ADULTOS RESPECTO A MISIONES CULTURALES, CEOS Y CEBAS, PARA GARANTIZAR LA INCORPORACIÓN AL TRABAJO Y MEJORA EDUCATIVA DE ADULTOS EN OAXACA.
02-REVISAR EL PERFIL DE INGRESO PARA ESTE TIPO DE ESPECIALISTAS, A FIN DE FACILITAR EL ACCESO CORRECTO.
003-COORDINACIÓN DE SERVICIOS EDUCATIVOS

MATRIZ DE INDICADORES PARA RESULTADOS:

788-COMPETENCIAS PARA LA VIDA Y EL TRABAJO EN LA POBLACION DE 15 AÑOS Y MÁS DESARROLLADAS
1677-EVALUAR LA COMPETENCIA DEL JOVEN Y ADULTO DE 15 AÑOS Y MÁS PARA LA VIDA Y EL TRABAJO

PROGRAMA		SUBPROGRAMA		ESTRUCTURA PROGRAMÁTICA PRESUPUESTAL		OBRA/ACTIVIDAD	
125-EDUCACIÓN PARA JÓVENES Y ADULTOS Y DESARROLLO DE COMPETENCIA PARA EL TRABAJO		02-DESARROLLO DE COMPETENCIAS PARA LA VIDA Y EL TRABAJO EN LA POBLACIÓN DE 15 AÑOS Y MÁS		000-...		001-INCORPORACION Y RECONOCIMIENTO DE COMPETENCIAS	
Aprobado		Modificado		EJERCIDO T1		EJERCIDO T2	
787,230.00		787,230.00		0.00		0.00	
Ampliación		Reducción		EJERCIDO T3		EJERCIDO T4	
0.00		0.00		0.00		0.00	
TOTAL EJERCIDO AL TRIMESTRE VIGENTE		TOTAL EJERCIDO AL TRIMESTRE VIGENTE		0.00		0.00	
Aprobado		Modificado		Ejercicio		% de Ejercicio Vs. Modificado	
196,807.50		0.00		0.00		nan	
Nombre :		Número de indicador :		1714			
Definición :		MIDE EL PORCENTAJE DEL NÚMERO EXÁMENES ACREDITADOS PARA EL DESARROLLO DE COMPETENCIAS, CON RESPECTO AL NÚMERO DE EXÁMENES APLICADOS PARA EL DESARROLLO DE COMPETENCIAS					
Método de Cálculo :		(EXÁMENES PARA EL DESARROLLO DE COMPETENCIAS ACREDITADOS/ EXÁMENES PARA EL DESARROLLO DE COMPETENCIAS APLICADOS)*100					
Tipo		Frecuencia de Medición		Forma de cálculo del indicador		Tipo de Valor	
GESTIÓN		TRIMESTRAL		PORCENTAJE		FLUJO	
MEDIOS DE VERIFICACIÓN / FUENTE INFORMACIÓN		TRIMESTRAL		PORCENTAJE		Sentido Esperado	
SISTEMA AUTOMATIZADO DE SEGUIMIENTO Y ACREDITACIÓN (SASA)		TRIMESTRAL		PORCENTAJE		ASCENDENTE	
HTTP://OAX.SASA.INEA.GOB.MX/INEAGUI/LOGIN.ASPX?RETURNURL=INEAGUI/GUIINDEX.ASPX		TRIMESTRAL		PORCENTAJE		ASCENDENTE	
Definición de la variable Meta:		1 - NÚMERO DE EXÁMENES ACREDITADOS PARA EL DESARROLLO DE COMPETENCIAS		DATOS DE LA META			
Unidad de medida:		25 - NUMERO		DATOS DE LA META			
LÍNEA BASE DEL INDICADOR		VALOR		VALOR PROGRAMADO ANUAL		VALOR	
2017		4,970.00		2019		5,521.00	
METAS		1er.TRIMESTRE		2o.TRIMESTRE		3er.TRIMESTRE	
PROGRAMADA		1,348.00		1,311.00		1,273.00	
PROGRAMACION ACTUALIZADA		1,348.00		1,311.00		1,273.00	
ALCANZADA		0.00		615.00		718.00	
PORCENTAJE ALCANZADO TRIMESTRAL		0.00		46.91		56.40	
CUMPLIMIENTO DE METAS		T1+T2+T3+T4		T1+T2+T3+T4		T1+T2+T3+T4	
5,521.00		5,521.00		1,870.00		33.87	
PORCENTAJE ALCANZADO ANUAL		56.40		56.40		13.00 %	



Programas y Proyectos de Inversión

Programa Normal Estatal 2019		
Programado anual	Ejercido Ene- Diciembre	Presupuesto por ejercer
\$59,776,262.00	\$59,776,262.00	\$ 0.0

- **Estos recursos corresponden a la aportación Estatal en cumplimiento a los compromisos contraídos por el Gobierno del Estado.**



GOBIERNO DEL ESTADO
DE OAXACA



**RELACION DE BIENES INMUEBLES QUE COMPONEN EL PATRIMONIO
DEL 01 DE ENERO AL 31 DE DICIEMBRE DEL 2019
(Pesos)**

CUENTA	DESCRIPCIÓN DEL BIEN	Saldo Final
12310	TERRENOS	
12330	EDIFICIOS NO RESIDENCIALES	
12351	EDIFICACIÓN HABITACIONAL EN PROCESO	
12352	EDIFICACIÓN NO HABITACIONAL EN PROCESO	
12353	CONSTRUCCIÓN DE OBRAS PARA EL ABASTECIMIENTO DE AGUA, PETRÓLEO, GAS, ELECTRICIDAD Y TELECOMUNICACION	
12354	DIVISIÓN DE TERRENOS Y CONSTRUCCIÓN DE OBRAS DE URBANIZACIÓN EN PROCESO	
12355	CONSTRUCCIÓN DE VÍAS DE COMUNICACIÓN EN PROCESO	
12356	OTRAS CONSTRUCCIONES DE INGENIERÍA CIVIL U OBRA PESADA EN PROCESO	
12357	INSTALACIONES Y EQUIPAMIENTO EN CONSTRUCCIONES EN PROCESO	
12359	TRABAJOS DE ACABADOS EN EDIFICACIONES Y OTROS TRABAJOS ESPECIALIZADOS EN PROCESO	
12361	EDIFICACIÓN HABITACIONAL EN PROCESO	
12362	EDIFICACIÓN NO HABITACIONAL EN PROCESO	
12363	CONSTRUCCIÓN DE OBRAS PARA EL ABASTECIMIENTO DE AGUA, PETRÓLEO, GAS, ELECTRICIDAD Y TELECOMUNICACION	
12364	DIVISIÓN DE TERRENOS Y CONSTRUCCIÓN DE OBRAS DE URBANIZACIÓN	
12365	CONSTRUCCIÓN DE VÍAS DE COMUNICACIÓN EN PROCESO	
12366	OTRAS CONSTRUCCIONES DE INGENIERÍA CIVIL U OBRA PESADA EN PROCESO	
12367	INSTALACIONES Y EQUIPAMIENTO EN CONSTRUCCIONES EN PROCESO	
12369	TRABAJOS DE ACABADOS EN EDIFICACIONES Y OTROS TRABAJOS ESPECIALIZADOS EN PROCESO	
12390	OTROS BIENES INMUEBLES	
	SUMA TOTAL:	0



GOBIERNO DEL ESTADO
DE OAXACA



RELACION DE BIENES MUEBLES QUE COMPONEN EL PATRIMONIO
DEL 01 DE ENERO AL 31 DE DICIEMBRE DEL 2019
(Pesos)

CUENTA	DESCRIPCIÓN DEL BIEN	Saldo Final
12411	MUEBLES DE OFICINA Y ESTANTERÍA	3,093,544
12412	MUEBLES, EXCEPTO DE OFICINA Y ESTANTERÍA	0
12413	EQUIPO DE CÓMPUTO Y DE TECNOLOGÍAS DE LA INFORMACIÓN	3,779,612
12419	OTROS MOBILIARIOS Y EQUIPOS DE ADMINISTRACIÓN	49,871
12421	EQUIPOS Y APARATOS AUDIOVISUALES	1,188,358
12422	APARATOS DEPORTIVOS	0
12423	CÁMARAS FOTOGRÁFICAS Y DE VIDEO	84,859
12429	MOBILIARIO Y EQUIPO EDUCACIONAL Y RECREATIVO EQUIPO	0
12431	MÉDICO Y DE LABORATORIO	0
12432	INSTRUMENTAL MÉDICO Y DE LABORATORIO	0
12441	AUTOMÓVILES Y CAMIONES	19,559,384
12443	EQUIPO AEROESPACIAL	0
12445	EMBARCACIONES	0
12449	OTROS EQUIPOS DE TRANSPORTE	0
12450	EQUIPO DE DEFENSA Y SEGURIDAD	0
12460	MAQUINARIA OTROS EQUIPOS Y HERRAMIENTAS	214,299
12462	MAQUINARIA Y EQUIPO INDUSTRIAL	0
12463	MAQUINARIA Y EQUIPO DE CONSTRUCCIÓN	0
12464	SISTEMAS DE AIRE ACONDICIONADO, CALEFACCIÓN Y DE	0
	REFRIGERACIÓN INDUSTRIAL Y COMERCIAL	0
12465	EQUIPO DE COMUNICACIÓN Y TELECOMUNICACIÓN	0
12466	EQUIPOS DE GENERACIÓN ELÉCTRICA, APARATOS Y ACCESORIOS	0
	ELÉCTRICOS	0
12467	HERRAMIENTAS Y MÁQUINAS-HERRAMIENTA	0
12469	OTROS EQUIPOS	0
12471	BIENES ARTISTICOS, CULTURALES Y CIENTIFICOS	0
12483	AVES	0
12484	OVINOS Y CAPRINOS	0
12486	EQUINOS	0
12487	ESPECIES MENORES Y DE ZOOLOGICO	0
12488	ÁRBOLES Y PLANTAS	0
12489	OTROS ACTIVOS BIOLÓGICOS	0
	SUMA TOTAL:	27,969,926



GOBIERNO DEL ESTADO
DE OAXACA



IEEA
Instituto Estatal de
Educación para Adultos

RELACION DE CUENTAS BANCARIAS PRODUCTIVAS ESPECIFICAS

DEL 01 DE ENERO AL 31 DE DICIEMBRE DEL 2019

FONDO, PROGRAMA O CONVENIO	DATOS DE LA CUENTA BANCARIA		
	INSTITUCION BANCARIA	NUMERO DE CUENTA	FECHA DE APERTURA
FAETA	BANORTE	1087014193	11/12/2019



GOBIERNO DEL ESTADO
DE OAXACA

Oaxaca
JUNTOS CONSTRUIMOS EL CAMBIO



IEEA
Instituto Estatal de
Educación para Adultos

RELACION DE ESQUEMAS BURSATILES Y COBERTURAS FINANCIERAS

NO APLICA



GOBIERNO DEL ESTADO
DE OAXACA



IEEA
Instituto Estatal de
Educación para Adultos

Montos pagados por ayudas y subsidios Periodo Ejercicio 2019

Concepto	Ayuda	Subsidio	Sector (económico o social)	Beneficiario	CURP	RFC	Monto Pagado
<u>Asignaciones destinadas a cubrir las erogaciones que por concepto de apoyos se otorgan a personas físicas que, en su carácter de voluntarios, sin ser servidores públicos, ni estar sujetas a una relación laboral subordinada, coadyuvan de manera temporal y con actividades específicas determinadas en programas de carácter federal, tales como: evaluaciones, encuestas, sondeos, entre otros.</u>	<u>Ayudas sociales a personas</u>		<u>Atiende a las personas físicas del sector social</u>	<u>Patronato Pro Educación De Los Adultos A.C.</u>		<u>PEE971128SS6</u>	64,063,397.47

INSTITUTO ESTATAL DE EDUCACION PARA ADULTOS
Estado de Situación Financiera Detallado - LDF
Al 31 de diciembre de 2019 y al 31 de diciembre de 2018
(PESOS)

Concepto	31 de diciembre de 2019	31 de diciembre de 2018	Concepto	31 de diciembre de 2019	31 de diciembre de 2018
ACTIVO			PASIVO		
Activo Circulante			Pasivo Circulante		
Efectivo y Equivalentes	18,157,713	18,400,905	Cuentas por Pagar a Corto Plazo	24,162,591	14,433,251
Efectivo	0	0	Servicios Personales por Pagar a Corto Plazo	378,371	358,428
Bancos/Tesorería	18,157,713	18,400,905	Proveedores por Pagar a Corto Plazo	0	0
Bancos/Dependencias y Otros	0	0	Contratistas por Obras Públicas por Pagar a Corto Plazo	0	331
Inversiones Temporales (Hasta 3 meses)	0	0	Participaciones y Aportaciones por Pagar a Corto Plazo	0	0
Fondos con Afectación Específica	0	0	Transferencias Otorgadas por Pagar a Corto Plazo	22,599,255	12,850,811
Depósitos de Fondos de Terceros en Garantía y/o Administración	0	0	Intereses, Comisiones y Otros Gastos de la Deuda Pública por Pagar a Corto Plazo	0	0
Otros Efectivos y Equivalentes	0	0	Retenciones y Contribuciones por Pagar a Corto Plazo	1,168,138	1,194,628
Derechos a Recibir Efectivo o Equivalentes	6,027,051	6,089,468	Devoluciones de la Ley de Ingresos por Pagar a Corto Plazo	0	0
Inversiones Financieras de Corto Plazo	0	0	Otras Cuentas por Pagar a Corto Plazo	16,827	29,053
Cuentas por Cobrar a Corto Plazo	0	0	Documentos por Pagar a Corto Plazo	0	0
Deudores Diversos por Cobrar a Corto Plazo	6,027,051	6,089,468	Documentos Comerciales por Pagar a Corto Plazo	0	0
Ingresos por Recuperar a Corto Plazo	0	0	Documentos con Contratistas por Obras Públicas por Pagar a Corto Plazo	0	0
Deudores por Anticipos de la Tesorería a Corto Plazo	0	0	Otros Documentos por Pagar a Corto Plazo	0	0
Préstamos Otorgados a Corto Plazo	0	0	Porción a Corto Plazo de la Deuda Pública a Largo Plazo	0	0
Otros Derechos a Recibir Efectivo o Equivalentes a Corto Plazo	0	0	Porción a Corto Plazo de la Deuda Pública	0	0
Derechos a Recibir Bienes o Servicios	0	0	Porción a Corto Plazo de Arrendamiento Financiero	0	0
Anticipo a Proveedores por Adquisición de Bienes y Prestación de Servicios a Corto Plazo	0	0	Títulos y Valores a Corto Plazo	0	0
Anticipo a Proveedores por Adquisición de Bienes Inmuebles y Muebles a Corto Plazo	0	0	Pasivos Diferidos a Corto Plazo	0	0
Anticipo a Proveedores por Adquisición de Bienes Intangibles a Corto Plazo	0	0	Ingresos Cobrados por Adelantado a Corto Plazo	0	0
Anticipo a Contratistas por Obras Públicas a Corto Plazo	0	0	Intereses Cobrados por Adelantado a Corto Plazo	0	0
Otros Derechos a Recibir Bienes o Servicios a Corto Plazo	0	0	Otros Pasivos Diferidos a Corto Plazo	0	0
Inventarios	0	0	Fondos y Bienes de Terceros en Garantía y/o Administración a Corto Plazo	0	0
Inventario de Mercancías para Venta	0	0	Fondos en Garantía a Corto Plazo	0	0
Inventario de Mercancías Terminadas	0	0	Fondos en Administración a Corto Plazo	0	0
Inventario de Mercancías en Proceso de Elaboración	0	0	Fondos Contingentes a Corto Plazo	0	0
Inventario de Materias Primas, Materiales y Suministros para Producción	0	0	Fondos de Fideicomisos, Mandatos y Contratos Análogos a Corto Plazo	0	0
Bienes en Tránsito	0	0	Otros Fondos de Terceros en Garantía y/o Administración a Corto Plazo	0	0
Almacenes	0	0	Valores y Bienes en Garantía a Corto Plazo	0	0
Estimación por Pérdida o Deterioro de Activos Circulantes	0	0	Provisiones a Corto Plazo	0	0
Estimaciones para Cuentas Incobrables por Derechos a Recibir Efectivo o Equivalentes	0	0	Provisión para Demandas y Juicios a Corto Plazo	0	0
Estimación por Deterioro de Inventarios	0	0	Provisión para Contingencias a Corto Plazo	0	0
Otros Activos Circulantes	0	0	Otras Provisiones a Corto Plazo	0	0
Valores en Garantía	0	0	Otros Pasivos a Corto Plazo	0	0
Bienes en Garantía (excluye depósitos de fondos)	0	0	Ingresos por Clasificar	0	0
Bienes Derivados de Embargos, Decomisos, Aseguramientos y Dación en Pago	0	0	Recaudación por Participar	0	0
Adquisición con Fondos de Terceros	0	0	Otros Pasivos Circulantes	0	0
Total de Activos Circulantes	24,184,764	24,490,373	Total de Pasivos Circulantes	24,162,591	14,433,251
Activo No Circulante	0	0	Pasivo No Circulante	0	0
Inversiones Financieras a Largo Plazo	0	0	Cuentas por Pagar a Largo Plazo	0	0
Derechos a Recibir Efectivo o Equivalentes a Largo Plazo	0	0	Documentos por Pagar a Largo Plazo	0	0
Bienes Inmuebles, Infraestructura y Construcciones en Proceso	0	0	Deuda Pública a Largo Plazo	0	0
Bienes Muebles	27,969,927	27,969,927	Pasivos Diferidos a Largo Plazo	0	0
Activos Intangibles	0	0	Fondos y Bienes de Terceros en Garantía y/o en Administración a Largo Plazo	0	0
Depreciación, Deterioro y Amortización Acumulada de Bienes	-13,665,325	-4,555,108	Provisiones a Largo Plazo	0	0
Activos Diferidos	0	0	Total de Pasivos No Circulantes	0	0
Estimación por Pérdida o Deterioro de Activos no Circulantes	0	0	Total del Pasivo	24,162,591	14,433,251
Otros Activos no Circulantes	0	0	HACIENDA PÚBLICA/PATRIMONIO	0	0
Total de Activos No Circulantes	14,304,602	23,414,819	Hacienda Pública/Patrimonio Contribuido	0	0
Total del Activo	38,489,365	47,905,191	Aportaciones	0	0
			Donaciones de Capital	0	0
			Actualización de la Hacienda Pública/Patrimonio	0	0
			Hacienda Pública/Patrimonio Generado	14,326,774	33,471,940
			Resultados del Ejercicio (Ahorro/ Desahorro)	-9,145,166	5,502,013
			Resultados de Ejercicios Anteriores	23,471,940	27,969,927
			Revalúos	0	0
			Reservas	0	0
			Rectificaciones de Resultados de Ejercicios Anteriores	0	0
			Exceso o Insuficiencia en la Actualización de la Hacienda Pública/Patrimonio	0	0
			Resultado por Posición Monetaria	0	0
			Resultado por Tenencia de Activos no Monetarios	0	0
			Total Hacienda Pública/Patrimonio	14,326,774	33,471,940
			Total del Pasivo y Hacienda Pública/Patrimonio	38,489,365	47,905,191

INSTITUTO ESTATAL DE EDUCACION PARA ADULTOS
Balance Presupuestario - LDF
Del 1 de enero al 31 de diciembre de 2019
(PESOS)

Concepto	Estimado/ Aprobado	Devengado	Recaudado/ Pagado
A. Ingresos Totales (A = A1+A2+A3)	240,642,786	240,642,786	240,642,786
A1. Ingresos de Libre Disposición			
A2. Transferencias Federales Etiquetadas	240,642,786	240,642,786	240,642,786
A3. Financiamiento Neto			
B. Egresos Presupuestarios¹ (B = B1+B2)	135,748,240	240,642,786	240,642,786
B1. Gasto No Etiquetado (sin incluir Amortización de la Deuda Pública)		59,677,021	59,677,021
B2. Gasto Etiquetado (sin incluir Amortización de la Deuda Pública)	135,748,240	180,965,765	180,965,765
C. Remanentes del Ejercicio Anterior (C = C1 + C2)		0	0
C1. Remanentes de Ingresos de Libre Disposición aplicados en el periodo			
C2. Remanentes de Transferencias Federales Etiquetadas aplicados en el periodo			
I. Balance Presupuestario (I = A – B + C)	240,642,786	240,642,786	240,642,786
II. Balance Presupuestario sin Financiamiento Neto (II = I - A3)	240,642,786	240,642,786	240,642,786
III. Balance Presupuestario sin Financiamiento Neto y sin Remanentes del Ejercicio Anterior (III= II - C)	240,642,786	240,642,786	240,642,786

Concepto	Aprobado	Devengado	Pagado
E. Intereses, Comisiones y Gastos de la Deuda (E = E1+E2)	0	0	0
E1. Intereses, Comisiones y Gastos de la Deuda con Gasto No Etiquetado			
E2. Intereses, Comisiones y Gastos de la Deuda con Gasto Etiquetado			
IV. Balance Primario (IV = III + E)	240,642,786	240,642,786	240,642,786

Concepto	Estimado/ Aprobado	Devengado	Recaudado/ Pagado
F. Financiamiento (F = F1 + F2)	0	0	0
F1. Financiamiento con Fuente de Pago de Ingresos de Libre Disposición			
F2. Financiamiento con Fuente de Pago de Transferencias Federales Etiquetadas			
G. Amortización de la Deuda (G = G1 + G2)	0	0	0
G1. Amortización de la Deuda Pública con Gasto No Etiquetado			
G2. Amortización de la Deuda Pública con Gasto Etiquetado			
A3. Financiamiento Neto (A3 = F – G)	0	0	0

Concepto	Estimado/ Aprobado	Devengado	Recaudado/ Pagado
A1. Ingresos de Libre Disposición			
A3.1 Financiamiento Neto con Fuente de Pago de Ingresos de Libre Disposición (A3.1 = F1 – G1)	0	0	0
F1. Financiamiento con Fuente de Pago de Ingresos de Libre Disposición			
G1. Amortización de la Deuda Pública con Gasto No Etiquetado			
B1. Gasto No Etiquetado (sin incluir Amortización de la Deuda Pública)			
C1. Remanentes de Ingresos de Libre Disposición aplicados en el periodo			
V. Balance Presupuestario de Recursos Disponibles (V = A1 + A3.1 – B 1 + C1)	0	0	0
VI. Balance Presupuestario de Recursos Disponibles sin Financiamiento Neto (VI = V – A3.1)	0	0	0

Concept	Estimado/ Aprobado	Devengado	Recaudado/ Pagado
A2. Transferencias Federales Etiquetadas			
A3.2 Financiamiento Neto con Fuente de Pago de Transferencias Federales Etiquetadas (A3.2 = F2 – G2)	0	0	0
F2. Financiamiento con Fuente de Pago de Transferencias Federales			
G2. Amortización de la Deuda Pública con Gasto Etiquetado			
B2. Gasto Etiquetado (sin incluir Amortización de la Deuda Pública)			
C2. Remanentes de Transferencias Federales Etiquetadas aplicados en el periodo			
VII. Balance Presupuestario de Recursos Etiquetados (VII = A2 + A3.2 – B2 + C2)	0	0	0
VIII. Balance Presupuestario de Recursos Etiquetados sin Financiamiento Neto (VIII = VII – A3.2)	0	0	0

INSTITUTO ESTATAL DE EDUCACION PARA ADULTOS

Estado Analítico de Ingreso Detallado - LDF

Del 1 de enero al 31 de diciembre de 2019

(PESOS)

Concepto	Ingreso					Diferencia
	Estimado	Ampliaciones/ (Reducciones)	Modificado	Devengado	Recaudado	
Ingresos de Libre Disposición	0	0	0	0	0	0
A. Impuestos	0	0	0	0	0	0
B. Cuotas y Aportaciones de Seguridad Social	0	0	0	0	0	0
C. Contribuciones de Mejoras	0	0	0	0	0	0
D. Derechos	0	0	0	0	0	0
E. Productos	0	0	0	0	0	0
F. Aprovechamientos	0	0	0	0	0	0
G. Ingresos por Ventas de Bienes y Servicios	0	0	0	0	0	0
H. Participaciones (H=h1+h2+h3+h4+h5+h6+h7+h8+h9+h10+h11)	0	0	0	0	0	0
h1) Fondo General de Participaciones	0	0	0	0	0	0
h2) Fondo de Fomento Municipal	0	0	0	0	0	0
h3) Fondo de Fiscalización y Recaudación	0	0	0	0	0	0
h4) Fondo de Compensación	0	0	0	0	0	0
h5) Fondo de Extracción de Hidrocarburos	0	0	0	0	0	0
h6) Impuesto Especial Sobre Producción y Servicios	0	0	0	0	0	0
h7) 0.136% de la Recaudación Federal Participable	0	0	0	0	0	0
h8) 3.17% Sobre Extracción de Petróleo	0	0	0	0	0	0
h9) Gasolinas y Diésel	0	0	0	0	0	0
h10) Fondo del Impuesto Sobre la Renta	0	0	0	0	0	0
h11) Fondo de Estabilización de los Ingresos de las Entidades Federativas	0	0	0	0	0	0
I. Incentivos Derivados de la Colaboración Fiscal (I=i1+i2+i3+i4+i5)	0	0	0	0	0	0
i1) Tenencia o Uso de Vehículos	0	0	0	0	0	0
i2) Fondo de Compensación ISAN	0	0	0	0	0	0
i3) Impuesto Sobre Automóviles Nuevos	0	0	0	0	0	0
i4) Fondo de Compensación de Repecos-Intermedios	0	0	0	0	0	0
i5) Otros Incentivos Económicos	0	0	0	0	0	0
J. Transferencias	0	0	0	0	0	0
K. Convenios	0	0	0	0	0	0
k1) Otros Convenios y Subsidios	0	0	0	0	0	0
L. Otros Ingresos de Libre Disposición (L=l1+l2)	0	0	0	0	0	0
l1) Participaciones en Ingresos Locales	0	0	0	0	0	0
l2) Otros Ingresos de Libre Disposición	0	0	0	0	0	0
I. Total de Ingresos de Libre Disposición (I=A+B+C+D+E+F+G+H+I+J+K+L)	0	0	0	0	0	0
Ingresos Excedentes de Ingresos de Libre Disposición						
Transferencias Federales Etiquetadas	0	0	0	0	0	0
A. Aportaciones (A=a1+a2+a3+a4+a5+a6+a7+a8)	135,748,240	7,395,398	143,143,638	143,143,638	143,143,638	0
a1) Fondo de Aportaciones para la Nómina Educativa y Gasto Operativo	0	0	0	0	0	0
a2) Fondo de Aportaciones para los Servicios de Salud	0	0	0	0	0	0
a3) Fondo de Aportaciones para la Infraestructura Social	0	0	0	0	0	0
a4) Fondo de Aportaciones para el Fortalecimiento de los Municipios y de las Demarcaciones Territoriales del Distrito Federal	0	0	0	0	0	0
a5) Fondo de Aportaciones Múltiples	0	0	0	0	0	0
a6) Fondo de Aportaciones para la Educación Tecnológica y de Adultos	135,748,240	7,395,398	143,143,638	143,143,638	143,143,638	0
a7) Fondo de Aportaciones para la Seguridad Pública de los Estados y del Distrito Federal	0	0	0	0	0	0
a8) Fondo de Aportaciones para el Fortalecimiento de las Entidades Federativas	0	0	0	0	0	0
B. Convenios (B=b1+b2+b3+b4)	0	37,822,127	37,822,127	37,822,127	37,822,127	0
b1) Convenios de Protección Social en Salud	0	0	0	0	0	0
b2) Convenios de Descentralización	0	0	0	0	0	0
b3) Convenios de Reasignación	0	0	0	0	0	0
b4) Otros Convenios y Subsidios	0	37,822,127	37,822,127	37,822,127	37,822,127	0
C. Fondos Distintos de Aportaciones (C=c1+c2)	0	0	0	0	0	0
c1) Fondo para Entidades Federativas y Municipios Productores de Hidrocarburos	0	0	0	0	0	0
c2) Fondo Minero	0	0	0	0	0	0
D. Transferencias, Subsidios y Subvenciones, y Pensiones y Jubilaciones	0	0	0	0	0	0
E. Otras Transferencias Federales Etiquetadas	0	0	0	0	0	0
II. Total de Transferencias Federales Etiquetadas (II = A + B + C + D + E)	135,748,240	45,217,525	180,965,765	180,965,765	180,965,765	0
III. Ingresos Derivados de Financiamentos (III = A)	0	0	0	0	0	0
A. Ingresos Derivados de Financiamentos	0	0	0	0	0	0
IV. Total de Ingresos (IV = I + II + III)	135,748,240	45,217,525	180,965,765	180,965,765	180,965,765	0
Datos Informativos	0	0	0	0	0	0
1. Ingresos Derivados de Financiamentos con Fuente de Pago de Ingresos de Libre Disposición	0	0	0	0	0	0
2. Ingresos Derivados de Financiamentos con Fuente de Pago de Transferencias Federales Etiquetadas	0	0	0	0	0	0
3. Ingresos Derivados de Financiamentos (3 = 1 + 2)	0	0	0	0	0	0

INSTITUTO ESTATAL DE EDUCACION PARA ADULTOS
Informe Analítico de la Deuda Pública y Otros Pasivos - LDF
 Del 1 de enero al 31 de diciembre de 2019
 (PESOS)

Denominación de la Deuda Pública y Otros Pasivos	Saldo al 31 de diciembre de 2019 - 1 (d)	Disposiciones del Periodo (e)	Amortizaciones del Periodo (f)	Revaluaciones, Reclasificaciones y Otros Ajustes (g)	Saldo Final del Periodo (h) $h=d+e-f+g$	Pago de Intereses del Periodo (i)	Pago de Comisiones y demás costos asociados durante el Periodo (j)
1. Deuda Pública (1=1+4+8) A. Corto Plazo (1=1+2+3) a1) Instituciones de Crédito a2) Títulos y Valores a3) Arrendamientos Financieros B. Largo Plazo (8=8+1+2+3) b1) Instituciones de Crédito b2) Títulos y Valores b3) Arrendamientos Financieros 2. Otros Pasivos 3. Total de la Deuda Pública y Otros Pasivos (3=1+2) 4. Deuda Contingente ¹ (Informativo) A. Deuda Contingente 1 B. Deuda Contingente 2 C. Deuda Contingente XX 5. Valor de Instrumentos Bono Cupón ² (Informativo) A. Instrumento Bono Cupón Cero 1 B. Instrumento Bono Cupón Cero 2 C. Instrumento Bono Cupón Cero XX							

¹ Se refiere a cualquier financiamiento sin fuente o garantía de pago definida, que sea asumida de manera solidaria o subsidiaria por las Entidades Federativas con sus Municipios, organismos descentralizados y empresas de participación estatal mayoritaria y fideicomisos, locales o municipales, y por los Municipios con sus respectivos organismos descentralizados y empresas de participación municipal mayoritaria.
² Se refiere al valor del Bono Cupón Cero que respalda el pago de los créditos asociados al mismo (Activo).

Obligaciones a Corto Plazo (k)	Monto Contratado (l)	Plazo Pactado (m)	Tasa de Interés (n)	Comisiones y Costos Relacionados (o)	Tasa Efectiva (p)
6. Obligaciones a Corto Plazo (Informativo) A. Crédito 1 B. Crédito 2 C. Crédito XX					

INSTITUTO ESTATAL DE EDUCACIÓN PARA ADULTOS
Informe Analítico de Obligaciones Diferentes de Financiamientos - LDF
 Del 1 de enero al 31 de diciembre de 2019
 (PESOS)

Denominación de las Obligaciones Diferentes de Financiamiento (c)	Fecha del Contrato (d)	Fecha de inicio de operación del proyecto (e)	Fecha de vencimiento (f)	Monto de la inversión pactado (g)	Plazo pactado (h)	Monto promedio mensual del pago de la contraprestación (i)	Monto promedio mensual del pago de la contraprestación correspondiente al pago de inversión (j)	Monto pagado de la inversión al 31 de diciembre de 2019 (k)	Monto pagado de la inversión actualizado al 31 de diciembre de 2019 (l)	Saldo pendiente por pagar de la inversión al 31 de diciembre de 2019 (m = k - l)
A. Asesiones Público Privadas (APP's) (A-a-h-e-c-d) a) APP 1 b) APP 2 c) APP 3 d) APP XX B. Otros Instrumentos (B-a-h-e-c-d) a) Otro Instrumento 1 b) Otro Instrumento 2 c) Otro Instrumento XX d) Otro Instrumento XX C. Total de Obligaciones Diferentes de Financiamiento (C-A-B)										

No aplica

INSTITUTO ESTATAL DE EDUCACION PARA ADULTOS
Estado Analítico del Ejercicio del Presupuesto de Egresos Detallado - LDF
Clasificación por Objeto del Gasto (Capítulo y Concepto)
Del 1 de enero al 31 de diciembre de 2019
(PESOS)

Concepto	Egresos					Subejercicio
	Aprobado	Ampliaciones/ (Reducciones)	Modificado	Devengado	Pagado	
II. Gasto Etiquetado (II=A+B+C+D+E+F+G+H+I)	135,748,240	45,217,525	180,965,765	180,965,765	180,965,765	0
A. Servicios Personales (A=a1+a2+a3+a4+a5+a6+a7)	0	0	0	0	0	0
a1) Remuneraciones al Personal de Carácter Permanente	0	0	0	0	0	0
a2) Remuneraciones al Personal de Carácter Transitorio	0	0	0	0	0	0
a3) Remuneraciones Adicionales y Especiales	0	0	0	0	0	0
a4) Seguridad Social	0	0	0	0	0	0
a5) Otras Prestaciones Sociales y Económicas	0	0	0	0	0	0
a6) Previsiones	0	0	0	0	0	0
a7) Pago de Estímulos a Servidores Públicos	0	0	0	0	0	0
B. Materiales y Suministros (B=b1+b2+b3+b4+b5+b6+b7+b8+b9)	0	0	0	0	0	0
b1) Materiales de Administración, Emisión de Documentos y Artículos Oficiales	0	0	0	0	0	0
b2) Alimentos y Utensilios	0	0	0	0	0	0
b3) Materias Primas y Materiales de Producción y Comercialización	0	0	0	0	0	0
b4) Materiales y Artículos de Construcción y de Reparación	0	0	0	0	0	0
b5) Productos Químicos, Farmacéuticos y de Laboratorio	0	0	0	0	0	0
b6) Combustibles, Lubricantes y Aditivos	0	0	0	0	0	0
b7) Vestuario, Blancos, Prendas de Protección y Artículos Deportivos	0	0	0	0	0	0
b8) Materiales y Suministros Para Seguridad	0	0	0	0	0	0
b9) Herramientas, Refacciones y Accesorios Menores	0	0	0	0	0	0
C. Servicios Generales (C=c1+c2+c3+c4+c5+c6+c7+c8+c9)	0	0	0	0	0	0
c1) Servicios Básicos	0	0	0	0	0	0
c2) Servicios de Arrendamiento	0	0	0	0	0	0
c3) Servicios Profesionales, Científicos, Técnicos y Otros Servicios	0	0	0	0	0	0
c4) Servicios Financieros, Bancarios y Comerciales	0	0	0	0	0	0
c5) Servicios de Instalación, Reparación, Mantenimiento y Conservación	0	0	0	0	0	0
c6) Servicios de Comunicación Social y Publicidad	0	0	0	0	0	0
c7) Servicios de Traslado y Viáticos	0	0	0	0	0	0
c8) Servicios Oficiales	0	0	0	0	0	0
c9) Otros Servicios Generales	0	0	0	0	0	0
D. Transferencias, Asignaciones, Subsidios y Otras Ayudas (D=d1+d2+d3+d4+d5+d6+d7+d8+d9)	135,748,240	7,395,398	143,143,638	143,143,638	143,143,638	0
d1) Transferencias Internas y Asignaciones al Sector Público	109,506,970	7,395,398	116,902,368	116,902,368	116,902,368	0
d2) Transferencias al Resto del Sector Público	0	0	0	0	0	0
d3) Subsidios y Subvenciones	0	0	0	0	0	0
d4) Ayudas Sociales	26,241,270	0	26,241,270	26,241,270	26,241,270	0
d5) Pensiones y Jubilaciones	0	0	0	0	0	0
d6) Transferencias a Fideicomisos, Mandatos y Otros Análogos	0	0	0	0	0	0
d7) Transferencias a la Seguridad Social	0	0	0	0	0	0
d8) Donativos	0	0	0	0	0	0
d9) Transferencias al Exterior	0	0	0	0	0	0
E. Bienes Muebles, Inmuebles e Intangibles (E=e1+e2+e3+e4+e5+e6+e7+e8+e9)	0	0	0	0	0	0
e1) Mobiliario y Equipo de Administración	0	0	0	0	0	0
e2) Mobiliario y Equipo Educativo y Recreativo	0	0	0	0	0	0
e3) Equipo e Instrumental Médico y de Laboratorio	0	0	0	0	0	0
e4) Vehículos y Equipo de Transporte	0	0	0	0	0	0
e5) Equipo de Defensa y Seguridad	0	0	0	0	0	0
e6) Maquinaria, Otros Equipos y Herramientas	0	0	0	0	0	0
e7) Activos Biológicos	0	0	0	0	0	0
e8) Bienes Inmuebles	0	0	0	0	0	0
e9) Activos Intangibles	0	0	0	0	0	0
F. Inversión Pública (F=f1+f2+f3)	0	0	0	0	0	0
f1) Obra Pública en Bienes de Dominio Público	0	0	0	0	0	0
f2) Obra Pública en Bienes Propios	0	0	0	0	0	0
f3) Proyectos Productivos y Acciones de Fomento	0	0	0	0	0	0
G. Inversiones Financieras y Otras Provisiones (G=g1+g2+g3+g4+g5+g6+g7)	0	0	0	0	0	0
g1) Inversiones Para el Fomento de Actividades Productivas	0	0	0	0	0	0
g2) Acciones y Participaciones de Capital	0	0	0	0	0	0
g3) Compra de Títulos y Valores	0	0	0	0	0	0
g4) Concesión de Préstamos	0	0	0	0	0	0
g5) Inversiones en Fideicomisos, Mandatos y Otros Análogos	0	0	0	0	0	0
Fideicomiso de Desastres Naturales (Informativo)	0	0	0	0	0	0
g6) Otras Inversiones Financieras	0	0	0	0	0	0
g7) Provisiones para Contingencias y Otras Erogaciones Especiales	0	0	0	0	0	0
H. Participaciones y Aportaciones (H=h1+h2+h3)	0	37,822,127	37,822,127	37,822,127	37,822,127	0
h1) Participaciones	0	0	0	0	0	0
h2) Aportaciones	0	0	0	0	0	0
h3) Convenios	0	37,822,127	37,822,127	37,822,127	37,822,127	0
I. Deuda Pública (I=i1+i2+i3+i4+i5+i6+i7)	0	0	0	0	0	0
i1) Amortización de la Deuda Pública	0	0	0	0	0	0
i2) Intereses de la Deuda Pública	0	0	0	0	0	0
i3) Comisiones de la Deuda Pública	0	0	0	0	0	0
i4) Gastos de la Deuda Pública	0	0	0	0	0	0
i5) Costo por Coberturas	0	0	0	0	0	0
i6) Apoyos Financieros	0	0	0	0	0	0
i7) Adeudos de Ejercicios Fiscales Anteriores (ADEFAS)	0	0	0	0	0	0
III. Total de Egresos (III = I + II)	135,748,240	104,993,787	240,742,027	240,642,786	240,245,805	99,241

INSTITUTO ESTATAL DE EDUCACION PARA ADULTOS
Estado Analítico del Ejercicio del Presupuesto de Egresos Detallado - LDF
Clasificación Administrativa
Del 1 de enero al 31 de diciembre de 2019
(PESOS)

Concepto	Egresos					Subejercicio
	Aprobado	Ampliaciones/ (Reducciones)	Modificado	Devengado	Pagado	
I. Gasto No Etiquetado (I=A)	0	59,776,262	59,776,262	59,677,021	59,280,040	99,241
A. INSTITUTO ESTATAL DE EDUCACION PARA ADULTOS	0	59,776,262	59,776,262	59,677,021	59,280,040	99,241
II. Gasto Etiquetado (II=A)	135,748,240	45,217,525	180,965,765	180,965,765	180,965,765	0
A. INSTITUTO ESTATAL DE EDUCACION PARA ADULTOS	135,748,240	45,217,525	180,965,765	180,965,765	180,965,765	0
III. Total de Egresos (III = I + II)	135,748,240	104,993,787	240,742,027	240,642,786	240,245,805	99,241

INSTITUTO ESTATAL DE EDUCACION PARA ADULTOS
Estado Analítico del Ejercicio del Presupuesto de Egresos Detallado - LDF
Clasificación Funcional (Finalidad y Función)
Del 1 de enero al 31 de diciembre de 2019
(PESOS)

Concepto	Egresos				Subejercicio	
	Aprobado	Ampliaciones/ (Reducciones)	Modificado	Devengado		Pagado
I. Gasto No Etiquetado (I=A+B+C+D)	0	59,776,262	59,776,262	59,677,021	59,280,040	99,241
A. Gobierno (A=a1+a2+a3+a4+a5+a6+a7+a8)	0	0	0	0	0	0
a1) Legislación	0	0	0	0	0	0
a2) Justicia	0	0	0	0	0	0
a3) Coordinación de la Política de Gobierno	0	0	0	0	0	0
a4) Relaciones Exteriores	0	0	0	0	0	0
a5) Asuntos Financieros y Hacendarios	0	0	0	0	0	0
a6) Seguridad Nacional	0	0	0	0	0	0
a7) Asuntos de Orden Público y de Seguridad Interior	0	0	0	0	0	0
a8) Otros Servicios Generales	0	0	0	0	0	0
B. Desarrollo Social (B=b1+b2+b3+b4+b5+b6+b7)	0	59,776,262	59,776,262	59,677,021	59,280,040	99,241
b1) Protección Ambiental	0	0	0	0	0	0
b2) Vivienda y Servicios a la Comunidad	0	0	0	0	0	0
b3) Salud	0	0	0	0	0	0
b4) Recreación, Cultura y Otras Manifestaciones Sociales	0	0	0	0	0	0
b5) Educación	0	59,776,262	59,776,262	59,677,021	59,280,040	99,241
b6) Protección Social	0	0	0	0	0	0
b7) Otros Asuntos Sociales	0	0	0	0	0	0
C. Desarrollo Económico (C=c1+c2+c3+c4+c5+c6+c7+c8+c9)	0	0	0	0	0	0
c1) Asuntos Económicos, Comerciales y Laborales en General	0	0	0	0	0	0
c2) Agropecuaria, Silvicultura, Pesca y Caza	0	0	0	0	0	0
c3) Combustibles y Energía	0	0	0	0	0	0
c4) Minería, Manufacturas y Construcción	0	0	0	0	0	0
c5) Transporte	0	0	0	0	0	0
c6) Comunicaciones	0	0	0	0	0	0
c7) Turismo	0	0	0	0	0	0
c8) Ciencia, Tecnología e Innovación	0	0	0	0	0	0
c9) Otras Industrias y Otros Asuntos Económicos	0	0	0	0	0	0
D. Otras No Clasificadas en Funciones Anteriores (D=d1+d2+d3+d4)	0	0	0	0	0	0
d1) Transacciones de la Deuda Pública / Costo Financiero de la	0	0	0	0	0	0
d2) Transferencias, Participaciones y Aportaciones Entre	0	0	0	0	0	0
Diferentes Niveles y Órdenes de Gobierno	0	0	0	0	0	0
d3) Saneamiento del Sistema Financiero	0	0	0	0	0	0
d4) Adeudos de Ejercicios Fiscales Anteriores	0	0	0	0	0	0
	0	0	0	0	0	0
	0	0	0	0	0	0
II. Gasto Etiquetado (II=A+B+C+D)	135,748,240	45,217,525	180,965,765	180,965,765	180,965,765	0
A. Gobierno (A=a1+a2+a3+a4+a5+a6+a7+a8)	0	0	0	0	0	0
a1) Legislación	0	0	0	0	0	0
a2) Justicia	0	0	0	0	0	0
a3) Coordinación de la Política de Gobierno	0	0	0	0	0	0
a4) Relaciones Exteriores	0	0	0	0	0	0
a5) Asuntos Financieros y Hacendarios	0	0	0	0	0	0
a6) Seguridad Nacional	0	0	0	0	0	0
a7) Asuntos de Orden Público y de Seguridad Interior	0	0	0	0	0	0
a8) Otros Servicios Generales	0	0	0	0	0	0
B. Desarrollo Social (B=b1+b2+b3+b4+b5+b6+b7)	135,748,240	45,217,525	180,965,765	180,965,765	180,965,765	0
b1) Protección Ambiental	0	0	0	0	0	0
b2) Vivienda y Servicios a la Comunidad	0	0	0	0	0	0
b3) Salud	0	0	0	0	0	0
b4) Recreación, Cultura y Otras Manifestaciones Sociales	0	0	0	0	0	0
b5) Educación	135,748,240	45,217,525	180,965,765	180,965,765	180,965,765	0
b6) Protección Social	0	0	0	0	0	0
b7) Otros Asuntos Sociales	0	0	0	0	0	0
C. Desarrollo Económico (C=c1+c2+c3+c4+c5+c6+c7+c8+c9)	0	0	0	0	0	0
c1) Asuntos Económicos, Comerciales y Laborales en General	0	0	0	0	0	0
c2) Agropecuaria, Silvicultura, Pesca y Caza	0	0	0	0	0	0
c3) Combustibles y Energía	0	0	0	0	0	0
c4) Minería, Manufacturas y Construcción	0	0	0	0	0	0
c5) Transporte	0	0	0	0	0	0
c6) Comunicaciones	0	0	0	0	0	0
c7) Turismo	0	0	0	0	0	0
c8) Ciencia, Tecnología e Innovación	0	0	0	0	0	0
c9) Otras Industrias y Otros Asuntos Económicos	0	0	0	0	0	0
D. Otras No Clasificadas en Funciones Anteriores (D=d1+d2+d3+d4)	0	0	0	0	0	0
d1) Transacciones de la Deuda Pública / Costo Financiero de la	0	0	0	0	0	0
d2) Transferencias, Participaciones y Aportaciones Entre	0	0	0	0	0	0
Diferentes Niveles y Órdenes de Gobierno	0	0	0	0	0	0
d3) Saneamiento del Sistema Financiero	0	0	0	0	0	0
d4) Adeudos de Ejercicios Fiscales Anteriores	0	0	0	0	0	0
	0	0	0	0	0	0
III. Total de Egresos (III = I + II)	135,748,240	104,993,787	240,742,027	240,642,786	240,245,805	99,241

INSTITUTO ESTATAL DE EDUCACION PARA ADULTOS Estado Analítico del Ejercicio del Presupuesto de Egresos Detallado - LDF Clasificación de Servicios Personales por Categoría Del 1 de enero al 31 de diciembre de 2019 (PESOS)						
Concepto	Egresos					
	Aprobado	Ampliaciones/ (Reducciones)	Modificado	Devengado	Pagado	Subejercicio
I. Gasto No Etiquetado (=A+B+C+D+E+F) A. Personal Administrativo B. Magisterio C. Servicios de Salud (C=c1+c2) c1) Personal Administrativo c2) Personal Médico, paramédico y afín D. Seguridad Pública E. Gastos asociados a la implementación de nuevas leyes federales o reformas a las mismas (E=e1+e2) e1) Nombre del Programa o Ley 1 e2) Nombre del Programa o Ley 2 F. Sentencias laborales definitivas	0.00	1,838,220	1,838,220	1,739,156	1,342,175	99,064
	0.00	1,838,220	1,838,220	1,739,156	1,342,175	99,064
II. Gasto Etiquetado (=A+B+C+D+E+F) A. Personal Administrativo B. Magisterio C. Servicios de Salud (C=c1+c2) c1) Personal Administrativo c2) Personal Médico, paramédico y afín D. Seguridad Pública E. Gastos asociados a la implementación de nuevas leyes federales o reformas a las mismas (E=e1+e2) e1) Nombre del Programa o Ley 1 e2) Nombre del Programa o Ley 2 F. Sentencias laborales definitivas	76,340,483	5,447,594	81,788,077	81,788,077	81,788,077	0.00
	76,340,483	5,447,594	81,788,077	81,788,077	81,788,077	0.00
III. Total de Gasto en Servicios Personales (III = I + II)	76,340,483	7,285,814	83,626,297	83,527,233	83,130,252	99,064

INSTITUTO ESTATAL DE EDUCACIÓN PARA ADULTOS
 Informe sobre Estudios Actuariales - LDF

Pensiones y jubilaciones	Salud	Riesgos de trabajo	Invalidez y vida	Otras prestaciones sociales
<p>Tipo de Sistema Prestación laboral o Fondo general para trabajadores del estado o Beneficio definido, Contribución definida o Mixto</p> <p>Población afiliada Activos Edad máxima Edad mínima Edad promedio Pensionados y Jubilados Edad máxima Edad mínima Edad promedio Beneficiarios Promedio de años de servicio (trabajadores activos) Aportación individual al plan de pensión como % del salario Aportación del ente público al plan de pensión como % del salario Crecimiento esperado de los pensionados y jubilados (como %) Crecimiento esperado de los activos (como %) Edad de jubilación o Pensión Esperanza de vida</p> <p>Ingresos del Fondo Ingresos Anuales al Fondo de Pensiones</p> <p>Nómina anual Activos Pensionados y Jubilados Beneficiarios de Pensionados y Jubilados</p> <p>Monto mensual por pensión Máximo Mínimo Promedio</p> <p>Monto de la reserva</p> <p>Valor presente de las obligaciones Pensiones y Jubilaciones en curso de pago Generación actual Generaciones futuras</p> <p>Valor presente de las contribuciones asociadas a los sueldos futuros de cotización Generación actual Generaciones futuras</p> <p>Valor presente de aportaciones futuras Generación actual Generaciones futuras Otros ingresos</p> <p>Déficit/superávit actuarial Generación actual Generaciones futuras</p> <p>Periodo de suficiencia Año de descapitalización Tasa de rendimiento</p> <p>Estudio actuarial Año de elaboración del estudio actuarial Empresa que elaboró el estudio actuarial</p>				

NO
 CILIA
 RILIA