

Gobierno del Estado de Oaxaca  
 UR: 530 - INSTITUTO ESTATAL DE EDUCACIÓN PARA ADULTOS  
 Estado de Situación Financiera  
 Del 1° al 28 de febrero de 2022 y 2021  
 (Pesos)



CONCEPTO	EJERCICIO FISCAL 2022	EJERCICIO FISCAL 2021	CONCEPTO	EJERCICIO FISCAL 2022	EJERCICIO FISCAL 2021
<b>ACTIVO</b>			<b>PASIVO</b>		
<b>ACTIVO CIRCULANTE</b>			<b>PASIVO CIRCULANTE</b>		
EFFECTIVO Y EQUIVALENTES	31,227,474	19,249,924	CUENTAS POR PAGAR A CORTO PLAZO	18,772,745	11,255,420
BANCOS/DEPENDENCIAS Y OTROS	31,227,474	19,249,924	SERVICIOS PERSONALES POR PAGAR A CORTO PLAZO	388,701	374,417
BANCOS MONEDA NACIONAL	31,227,474	19,249,924	OTRAS PRESTACIONES SOCIALES Y ECONOMICAS POR PAGAR A CP	388,701	374,417
DERECHOS A RECIBIR EFFECTIVO O EQUIVALENTES	5,795,092	5,763,819	TRANSFERENCIAS OTORGADAS POR PAGAR A CORTO PLAZO	17,723,477	10,240,318
DEUDORES DIVERSOS POR COBRAR A CORTO PLAZO	5,795,092	5,763,819	TRANSFERENCIAS INTERNAS Y ASIGNACIONES AL SECTOR PUBLICO	17,723,477	10,240,318
OTROS DEUDORES DIVERSOS POR COBRAR A CP	5,795,092	5,763,819	RENTAS Y CONTRIBUCIONES POR PAGAR A CORTO PLAZO	651,921	634,941
<b>Total de ACTIVO CIRCULANTE</b>	<b>37,022,566</b>	<b>25,013,743</b>	<b>RETENCIONES DE IMPUESTOS POR PAGAR A CP</b>	<b>645,292</b>	<b>622,784</b>
<b>ACTIVO NO CIRCULANTE</b>			<b>RETENCIONES DEL SISTEMA DE SEGURIDAD SOCIAL POR PAGAR A CP</b>	<b>0</b>	<b>0</b>
BIENES MUEBLES	27,734,827	27,969,927	OTRAS RETENCIONES Y CONTRIBUCIONES POR PAGAR A CP	6,629	12,157
MOBILIARIO Y EQUIPO DE ADMINISTRACIÓN	6,923,027	6,923,027	OTRAS CUENTAS POR PAGAR A CORTO PLAZO	8,647	5,744
MUEBLES DE OFICINA Y ESTAMPERIA	3,093,544	3,093,544	OTRAS CUENTAS POR PAGAR A CP	8,647	5,744
EQUIPO DE COMPUTO Y DE TECNOLOGIAS DE LA INFORMACION	3,779,612	3,779,612	<b>Total de PASIVO CIRCULANTE</b>	<b>18,772,745</b>	<b>11,255,420</b>
<b>OTROS MOBILIARIOS Y EQUIPOS DE ADMINISTRACION</b>	<b>49,871</b>	<b>49,871</b>	<b>TOTAL PASIVO</b>	<b>18,772,745</b>	<b>11,255,420</b>
MOBILIARIO Y EQUIPO EDUCACIONAL Y RECREATIVO	1,263,217	1,273,217	HACIENDA PUBLICA/PATRIMONIO		
EQUIPOS Y APARATOS AUDIOVISUALES	1,188,358	1,188,358	HACIENDA PUBLICA/PATRIMONIO GENERADO		
CAMARAS FOTOGRAFICAS Y DE VIDEO	74,859	84,859	RESULTADOS DE EJERCICIO (AHORRO/ DESAHORRO)	15,692,029	13,640,856
VEHICULOS Y EQUIPO DE TRANSPORTE	19,334,284	19,559,384	RESULTADOS DE EJERCICIOS ANTERIORES	7,518,193	9,866,962
VEHICULOS Y EQUIPO TERRESTRE	19,334,284	19,559,384			
MAQUINARIA, OTROS EQUIPOS Y HERRAMIENTAS	214,299	214,299			
EQUIPO DE COMUNICACION Y TELECOMUNICACION	214,299	214,299			
DEPRECIACION, DETERIORO Y ARMORTIZACION ACUMULADA DE BIENES	-22,774,426	-18,220,431			
DEPRECIACION ACUMULADA DE BIENES MUEBLES	-22,774,426	-18,220,431			
DEPRECIACION ACUMULADA DE MOBILIARIO Y EQUIPO DE ADMINISTRACION	-7,126,919	-5,702,426			
DEPRECIACION ACUMULADA DE EQUIPO DE TRANSPORTE	-15,647,507	-12,518,006			
<b>Total de ACTIVO NO CIRCULANTE</b>	<b>4,960,401</b>	<b>9,749,495</b>			
<b>TOTAL DE ACTIVOS</b>	<b>41,982,967</b>	<b>34,763,239</b>			
			<b>Total de Pasivo y Patrimonio/Hacienda Publica</b>	<b>41,982,967</b>	<b>34,763,239</b>

*[Signature]*

JEFA DEL DEPARTAMENTO DE RECURSOS FINANCIEROS -  
 TESORERA  
 C.P. SUSANA JULIAN CABALLERO



JEFE DE LA UNIDAD ADMINISTRATIVA  
 UNIDAD ADMINISTRATIVA  
 GOBIERNO 2016 - 2022

DIRECTORA GENERAL  
 LIC. MIRIAM PULAR LIBORIO HERNANDEZ

Gobierno del Estado de Oaxaca  
 UR: 530 - INSTITUTO ESTATAL DE EDUCACIÓN PARA ADULTOS  
 Estado de Actividades  
 Del 1° al 28 de febrero de 2022 y 2021  
 (Pesos)



CONCEPTO	EJERCICIO FISCAL 2022	EJERCICIO FISCAL 2021	CONCEPTO	EJERCICIO FISCAL 2022	EJERCICIO FISCAL 2021
INGRESOS Y OTROS BENEFICIOS			GASTOS Y OTRAS PÉRDIDAS		
PARTICIPACIONES, APORTACIONES, CONVENIOS, INCENTIVOS DERIVADOS DE LA COLABORACIÓN FISCAL, FONDOS DIOS TRANSFERENCIAS, ASIGNACIONES, SUBSIDIOS Y SUBVENCIIONES, Y PENSIONES Y JUBILACIONES	16,857,136	13,957,435	TRANSFERENCIAS, ASIGNACIONES, SUBSIDIOS Y OTRAS AYUDAS	10,757,393	17,201,274
TRANSFERENCIAS Y ASIGNACIONES	16,857,136	13,957,435	TRANSFERENCIAS INTERNAS Y ASIGNACIONES AL SECTOR PÚBLICO	7,669,393	10,824,524
TRANSFERENCIAS Y ASIGNACIONES	16,857,136	13,957,435	ASIGNACIONES AL SECTOR PÚBLICO	7,669,393	10,824,524
TOTAL DE INGRESOS Y OTROS BENEFICIOS	16,857,136	13,957,435	AYUDAS SOCIALES	3,088,000	6,376,750
			AYUDAS SOCIALES A PERSONAS	3,088,000	6,376,750
			AYUDAS SOCIALES A PERSONAS	3,088,000	6,376,750
			TOTAL DE GASTOS Y OTRAS PERDIDAS	10,757,393	17,201,274
			AHORRO NETO DEL EJERCICIO	6,099,743	-3,243,839

  
 JEFA DEL DEPARTAMENTO DE RECURSOS FINANCIEROS -  
 TESORERA  
 C.P. SUSANA JULIAN CABALLERO

  
 JEFE DE LA UNIDAD ADMINISTRATIVA  
 C.P. NEFTALI JIJÓN GONZÁLEZ  
 GOBIERNO 2016 2022

  
 DIRECTORA GENERAL  
 LIC. MIRIAM PIZARRO HERNANDEZ

Gobierno del Estado de Oaxaca  
UR: 530 - INSTITUTO ESTATAL DE EDUCACIÓN PARA ADULTOS

Estado de Actividades

Del 1° de enero al 28 de febrero de 2022 y 2021  
(Pesos)



Gobierno del Estado

CONCEPTO	EJERCICIO FISCAL 2022	EJERCICIO FISCAL 2021	CONCEPTO	EJERCICIO FISCAL 2022	EJERCICIO FISCAL 2021
INGRESOS Y OTROS BENEFICIOS	38,174,079	34,357,352	GASTOS Y OTRAS PÉRDIDAS	20,716,496	
PARTICIPACIONES, APORTACIONES, CONVENIOS, INCENTIVOS DERIVADOS DE LA COLABORACIÓN FISCAL, FONDOS DIESTRANSFERENCIAS, ASIGNACIONES, SUBSIDIOS Y SUBVENCIIONES, Y PENSIONES Y JUBILACIONES	38,174,079	34,357,352	TRANSFERENCIAS, ASIGNACIONES, SUBSIDIOS Y OTRAS AYUDAS	14,339,746	
TRANSFERENCIAS Y ASIGNACIONES	38,174,079	34,357,352	TRANSFERENCIAS INTERNAS Y ASIGNACIONES AL SECTOR PÚBLICO	14,909,109	
TOTAL DE INGRESOS Y OTROS BENEFICIOS	38,174,079	34,357,352	ASIGNACIONES AL SECTOR PÚBLICO	14,909,109	
			ASIGNACIONES AL SECTOR PÚBLICO	5,286,500	
			AYUDAS SOCIALES	5,286,500	
			AYUDAS SOCIALES A PERSONAS	5,286,500	
			AYUDAS SOCIALES A PERSONAS	2,286,441	
			OTROS GASTOS Y PÉRDIDAS EXTRAORDINARIAS	2,286,441	
			ESTIMACIONES, DEPRECIACIONES, DETERIORS, OBSOLESCENCIA Y AMORTIZACIONES	711,691	
			DEPRECIACIÓN DE BIENES MUEBLES	0	
			DEPRECIACIÓN DE MOBILIARIO Y EQUIPO DE ADMINISTRACIÓN	0	
			DEPRECIACIÓN DE EQUIPO DE TRANSPORTE	1,564,751	
			DISMINUCIÓN DE BIENES POR PERDIDA, OBSOLESCENCIA Y DETERIORO	10,000	
			DISMINUCIÓN DE BIENES POR PÉRDIDA, OBSOLESCENCIA Y DETERIORO	10,000	
			TOTAL DE GASTOS Y OTRAS PÉRDIDAS	22,482,050	
			AHORRO NETO DEL EJERCICIO	15,692,029	
				20,716,496	
				13,640,856	

Jefa del Departamento de Recursos Financieros -  
TESORERA

C.P. SUSANA JULIAN CABALLERO



Jefe de la Unidad Administrativa  
UNIDAD ADMINISTRATIVA

C.P. NEFTALI JIJÓN GONZÁLEZ

DIRECTORA GENERAL

LIC. MIRIAM PIZAR-LIBORIO HERNANDEZ







**INSTITUTO ESTATAL DE EDUCACION PARA ADULTOS**  
**ESTADO DE FLUJOS DE EFECTIVO**  
**DEL 1o . AL 28 DE FEBRERO DEL 2022**

	Disminución de Activos Financieros		
	<b>Aplicación</b>		
	Incremento de Activos Financieros	-	-
	Servicios de la Deuda		
	Interno		
	Externo		
	Disminución de Otros Pasivos		
	<b>Flujos netos de Efectivo por Actividades de Financiamiento</b>	-	-
	Incremento/Disminución Neta en el Efectivo y Equivalentes al Efectivo	4,725,995	7,509,619
11131	Efectivo y Equivalentes al Efectivo al Inicio del Ejercicio	26,501,479	18,991,860
11131	Efectivo y Equivalentes al Efectivo al Final del Ejercicio	31,227,474	26,501,479

ELABORÓ

**C.P. FABIOLA ANTONIO SANTOS**  
ENLACE ADMINISTRATIVO

REVISÓ

**G.P. SUSANA JULIAN CABALLERO**  
JEFA DEL DEPARTAMENTO DE RECURSOS  
FINANCIEROS-TESORERA

AUTORIZÓ

**C.P. NEFTALI JIJON GONZALEZ**  
JEFE DE LA UNIDAD ADMINISTRATIVA



AUTORIZÓ

**LIC. MIRIAM PILAR LIBORIO HERNANDEZ**  
DIRECTORA GENERAL

**NOTAS A LOS ESTADOS FINANCIEROS AL 28 DE FEBRERO 2022**  
**ORGANISMO PÚBLICO DESCENTRALIZADO DE LA ADMINISTRACION PÚBLICA DEL GOBIERNO DEL**  
**ESTADO DE OAXACA**

**PRINCIPALES CARACTERISTICAS**

**CONSTITUCION**

El Instituto Estatal de Educación para Adultos, es un Organismo Público Descentralizado de la Administración Pública del Gobierno del Estado de Oaxaca, con personalidad jurídica, patrimonio propio y autonomía de gestión, mediante decreto numero 345 emitido por el Poder Ejecutivo del Estado de Oaxaca, publicado en el Periódico Oficial del Estado de Oaxaca el 27 de diciembre de 2003.

**OBJETIVO PRINCIPAL**

Prestar los servicios de educación básica en el Estado de Oaxaca, la cual comprende la alfabetización, la educación primaria y la secundaria, así como la formación para el trabajo con los contenidos particulares para atender las necesidades educativas específicas de ese sector de la población y se apoya en la solidaridad social.

La educación para adultos como parte del Sistema Educativo Nacional, deberá cumplir con los planes y programas de estudio que rigen a esta modalidad educativa no escolarizada y, consiguientemente observar la normatividad establecida por el Instituto Nacional para la Educación de los Adultos.

**ADMINISTRACION**

Los Órganos de Gobierno del Instituto Estatal de Educación para Adultos son una Junta de Gobierno y un Director General, el primero está integrado por un Presidente que será el Gobernador Constitucional del Estado, quien tiene voto de calidad, cuyo suplente será el Director General del Instituto Estatal de Educación Pública de Oaxaca, un Secretario Técnico que será nombrado por el Gobernador del Estado y que será el Director General del Instituto Estatal de Educación para Adultos, seis vocales con voz y voto que representan a la Secretaría General de Gobierno, a la Coordinación General del Comité Estatal de Planeación para el Desarrollo de Oaxaca, a la Secretaría de Finanzas, a la Secretaría de Educación Pública del Gobierno Federal, al Instituto Nacional para la Educación de los Adultos y al Patronato Pro-Educación de los Adultos del Estado de Oaxaca A. C. y un Comisario que será el Delegado de la Contraloría del Poder Ejecutivo del Estado. Cada miembro propietario podrá designar a su suplente, con excepción del Director General del Instituto Estatal de Educación para Adultos cuyo cargo será personal.



La Junta de Gobierno sesiona ordinariamente cada tres meses y de forma extraordinaria cuando el caso lo amerite, en ambos casos se sigue un procedimiento reglamentado para la celebración de la sesión que corresponda. La validez de sus resultados se determina por la mayoría de votos, es decir, con la mitad más uno de los miembros integrantes de la misma.

Y tiene dentro de sus atribuciones vigilar la correcta aplicación de los recursos asignados al Instituto Estatal de Educación para Adultos y el Director General la de administrar, planificar, y dirigir técnicamente a los mismos.

#### **EJERCICIO SOCIAL. -**

El ejercicio social comprende del 01 de enero al 31 de diciembre de cada año. El periodo del cual se emite el presente Estado Financiero comprende del 01 al 28 de febrero del 2022.

### **A) NOTAS DE DESGLOSE**

#### **I) NOTAS AL ESTADO DE SITUACIÓN FINANCIERA**

Se presentan los Estados Financieros que incluyen las tres fuentes principales de financiamiento con que opera el Instituto Estatal de Educación para Adultos, Ramo 33, Fondo de Aportaciones para la Educación Tecnológica y de Adultos (FAETA), Ramo 11, Educación Pública y el Programa de Asignación para Inversión (Obra Pública) y están preparados de acuerdo a la normatividad contable emitida por la Secretaría de Finanzas del Gobierno de Estado de Oaxaca, para los Entes de la Administración Pública Estatal, que se apegan hasta el logro obtenido por la Secretaría, en la armonización contable de acuerdo a la Nueva Ley de Contabilidad Gubernamental, a los Postulados Básicos de Contabilidad Gubernamental y a los lineamientos emitidos por el Consejo Nacional de Armonización Contable (CONAC).

#### **ACTIVO**

<b>CUENTAS</b>	<b>FEBRERO 2022</b>
<b>ACTIVO CIRCULANTE</b>	
Efectivo y equivalentes	31,227,473.82
Derechos a recibir efectivo o equivalentes	5,795,092.30
<b>Total de activo circulante</b>	<b>37,022,566.12</b>
Bienes muebles	27,734,826.86
Depreciación, deterioro y amortización acumulada de bienes	-22,774,426.05
<b>Total de Activo no Circulante</b>	<b>4,960,400.81</b>
<b>TOTAL DE ACTIVOS</b>	<b>41,982,966.93</b>

## **ACTIVO CIRCULANTE**

### **Efectivo y Equivalentes**

El rubro de efectivo y equivalentes al 28 de febrero del ejercicio fiscal 2022, representa los recursos disponibles de la entidad, saldo que se refleja en las cuentas bancarias por \$31,227,473.82, correspondiente principalmente al recurso del fondo de aportaciones para la educación tecnológica y de adultos 2022 (FAETA); saldo disponible para las erogaciones de los programas con que cuenta el instituto.

### **Derechos a recibir Efectivo o Equivalentes**

En el rubro de Derechos a recibir Efectivo y Equivalentes (Otros deudores diversos por cobrar a C.P) el saldo que se expresa en el Estado de Situación Financiera al 28 de febrero del 2022, está integrado por un monto de \$5,795,092.30, del cual principalmente \$5,630,069.73 corresponde a cuentas por liquidar certificadas del ejercicio 2016, cantidad que se le asignó a la administradora para solventar los gastos durante el ejercicio, en el rubro de gastos de operación para el buen funcionamiento de las actividades del instituto, los cuales están pendientes de ministrar; por el cual se han realizado las gestiones correspondientes ante la Secretaria de Finanzas e informado de lo conducente a la Junta de Gobierno.

## **ACTIVO NO CIRCULANTE**

Está constituido por el conjunto de valores y derechos de realización o disponibilidad con un periodo de tiempo superior a un año.

### **Bienes muebles**

El rubro de Bienes Muebles del periodo del 01 al 28 de febrero del 2022 está integrado de la siguiente forma:

<b>CUENTAS</b>	<b>FEBRERO 2022</b>
Muebles de Oficina y Estantería	3,093,544.16
Equipo de Cómputo y Tecnologías de la Información	3,779,611.63
Mobiliarios y equipos de Administración	49,871.00
Equipos y aparatos audiovisuales	1,188,357.51
Cámaras fotográficas y de video	74,859.00
Automóviles y Camiones	19,334,284.14
Equipo de comunicación y telecomunicación	214,299.42
<b>TOTAL</b>	<b>27,734,826.86</b>

Al cierre del 28 de febrero del ejercicio 2022, el saldo del rubro de Activo no Circulante es por una cantidad de \$ 27,734,826.86.



## PASIVO

El saldo de este rubro al 28 de febrero del 2022, asciende a la cantidad de \$18,772,744.96 que corresponden a los compromisos de pagos adquiridos durante el mes de enero, con varios proveedores y prestadores de servicios por las adquisiciones de bienes y contratación de servicios por pagar a corto plazo, también este rubro se contemplan los montos de las provisiones de nóminas (retenciones de los trabajadores) correspondiente al mes de enero del año en curso, detallándose de la siguiente forma:

### PASIVO CIRCULANTE

<b>CUENTAS</b>	<b>FEBRERO 2022</b>
<b>Cuentas por Pagar a corto plazo</b>	
Deudas por Adquisición de Bienes y Contratación de Servicios por Pagar a CP	388,701.19
Transferencias Internas y Asignaciones al Sector Público	17,723,476.71
Retenciones de Impuestos por Pagar a CP	645,291.50
Retenciones del Sistema de seguridad social por Pagar a CP	0.00
Otras retenciones y Contribuciones por Pagar a CP	6,629.02
Contratistas por obras en bienes de dominio público por pagar a CP	0.00
Otras Cuentas por Pagar a corto plazo	8,646.54
<b>TOTAL</b>	<b>18,772,744.96</b>

### OTRAS PRESTACIONES SOCIALES Y ECONOMICAS POR PAGAR A CP

El saldo al 28 de febrero del 2022, representa un importe de \$ 388,701.19 (trescientos ochenta y ocho mil setecientos y un pesos 19/100 M.N.) corresponden a pagos bimestrales de Ramo de Cesantía en Edad Avanzada y Vejez retenidas en nómina a personal de base y pagos patronales que se enteran en el mes de marzo del 2022.

### TRANSFERENCIAS INTERNAS Y ASIGNACIONES AL SECTOR PÚBLICO

Esta cuenta refleja un saldo por \$ 17,723,476.71 (diecisiete millones setecientos veintitrés mil cuatrocientos setenta y seis pesos 71/100 M.N.), integrado principalmente por la cuenta a nombre del Instituto Estatal de Educación para Adultos; \$611,330.30 de Qualitas Compañía de Seguros de cuyo importe se realizó la gestión mediante oficio IEEA/DG/0123/2016 durante el ejercicio 2016, notificado a la Secretaria de Finanzas 05 de diciembre del 2016 y que forma parte de la CLC 258 no ministrada a la fecha.

### RETENCIONES DE IMPUESTOS POR PAGAR A CP

Al 28 de febrero del 2022 el saldo de esta cuenta es por \$ 645,291.50 (seiscientos cuarenta y cinco mil doscientos noventa y un pesos 50/100 M.N.); monto que corresponde a retenciones del impuesto sobre la renta por sueldos y salarios; que se enterará a más tardar el día 17 del mes siguiente.

## RETENCIONES DEL SISTEMA DE SEGURIDAD SOCIAL POR PAGAR A CP

Al 28 de febrero del 2022 esta cuenta refleja un saldo de \$0.00.

## OTRAS RETENCIONES Y CONTRIBUCIONES POR PAGAR A CP

Esta cuenta refleja un saldo al 28 de febrero del 2022 de \$6,629.02 (seis mil seiscientos veintinueve pesos 02/100 M.N.) integrado básicamente por pagos bimestrales de ahorro solidario, que se enteran en el mes de marzo de 2022.

## OTRAS CUENTAS POR PAGAR A CORTO PLAZO

Esta cuenta refleja un saldo al 28 de febrero del 2022, por \$ 8,646.54 (ocho mil seiscientos cuarenta y seis pesos 54/100 M.N.), monto que corresponde a productos financieros de las cuentas bancarias aperturadas por el Instituto, de los cuales se realizará la gestión para el reintegro del recurso a las áreas correspondientes.

## HACIENDA PUBLICA/PATRIMONIO

CUENTAS	FEBRERO 2022
<b>HACIENDA PUBLICA/PATRIMONIO GENERADO</b>	
Resultados de Ejercicio (ahorro/Desahorro)	0.00
Resultado de ejercicios Anteriores	7,518,193.01
<b>Total, de Hacienda Pública/Patrimonio Generado</b>	<b>7,518,193.01</b>
Resultado del Ejercicio (Ahorro/Desahorro)	0.00

La cuenta de Hacienda Pública/Patrimonio, refleja un saldo al 28 de febrero del 2022 de \$7,518,193.01 que representa la acumulación de resultados de ejercicios anteriores.

Resultado del Ejercicio (ahorro/Desarrollo) asciende a la cantidad de \$ 0.00 pesos.

## NOTAS AL ESTADO DE ACTIVIDADES

Muestra el resultado de las operaciones de la entidad correspondiente al periodo del 01 al 28 de febrero del 2022, integrado de la siguiente forma:

<b>CUENTAS</b>	<b>FEBRERO 2022</b>
<b>INGRESOS Y OTROS BENEFICIOS</b>	
PARTICIPACIONES, APORTACIONES, TRANSFERENCIAS, ASIGNACIONES, SUBSIDIOS Y OTRAS AYUDAS	38,174,079.00
<b>TOTAL DE INGRESOS Y OTROS BENEFICIOS</b>	<b>38,174,079.00</b>
<b>GASTOS Y OTRAS PERDIDAS</b>	
TRANSFERENCIAS INTERNAS Y ASIGNACIONES AL SECTOR PUBLICO	14,909,108.55
AYUDAS SOCIALES	5,286,500.00
<b>OTROS GASTOS Y PERDIDAS EXTRAORDINARIAS</b>	<b>2,286,441.49</b>
<b>TOTAL DE GASTOS Y OTRAS PERDIDAS</b>	<b>22,482,050.04</b>
<b>AHORRO NETO DEL EJERCICIO</b>	<b>15,692,028.96</b>

### INGRESOS Y OTROS BENEFICIOS

Se percibieron ingresos por un importe de \$ 38,174,079.00 (treinta y ocho millones ciento setenta y cuatro mil setenta y nueve pesos 00/100 M.N.) por transferencias internas y asignaciones al sector público y transferencias de recursos federales, transferidos por parte de la Secretaría de Finanzas para las erogaciones de los programas y proyectos con que cuenta el Instituto Estatal de Educación para Adultos.

### GASTOS Y OTRAS PÉRDIDAS

Corresponden a lo devengado por la entidad durante el periodo, por la cantidad de \$22,482,050.04 (veintidós millones cuatrocientos ochenta y dos mil cincuenta pesos 04/100 M.N.) integrado de la siguiente manera:

Transferencias Internas y Asignaciones al Sector Público refleja un saldo de \$14,909,108.55 (catorce millones novecientos nueve mil ciento ocho pesos 55/100 M.N.) correspondiente a recursos que fueron comprometidos y devengados en los rubros de: servicios personales, materiales, suministros, servicios generales durante el periodo en mención.

Ayudas Sociales refleja un saldo por la cantidad de \$ 5,286,500.00 (cinco millones doscientos ochenta y seis mil quinientos pesos 00/100 M.N.) recursos que fueron comprometidos y devengados durante el periodo, en beneficio a los usuarios de bajos recursos económicos, con la finalidad de promover el rezago educativo.



## AHORRO NETO DEL EJERCICIO

Durante el periodo del 01 al 28 de febrero del 2022 el resultado del ejercicio fue por \$ 15,692,028.96 (once millones seiscientos noventa y dos mil veintiocho pesos 96/100 M.N.).

## ESTADO DE FLUJOS DE EFECTIVO

### 1. Análisis de saldo en la cuenta de Efectivo y Equivalentes:

CONCEPTO	FEBRERO 2022	ENERO 2022
Efectivos en Bancos – Tesorería	31,227,473.82	26,501,478.45
Efectivos en Bancos - Dependencias	31,227,473.82	26,501,478.45
Inversiones temporales (hasta 3 meses)	0.00	0.00
Fondos con afectación específica	0.00	0.00
Depósitos de fondos de terceros y otros	0.00	0.00
Total de Efectivos y Equivalentes	31,227,473.82	26,501,478.45

### 2. Conciliación de los Flujos de Efectivo Netos de las Actividades de Operación y la cuenta de Ahorro/Desarrollo antes de Rubros Extraordinarios.

CONCEPTO	FEBRERO 2022	ENERO 2022
Ahorro/Desahorro antes de rubros Extraordinarios	0.00	
Movimientos de partida (o rubros) que no afectan al efectivo	0.00	
Depreciación	22,774,426.05	22,774,426.05
Amortización	0.00	0.00
Incrementos en las provisiones	0.00	0.00
Incremento en inversiones producido por revaluación	0.00	0.00
Ganancia/pérdida en venta de propiedad, planta y equipo	0.00	0.00
Incremento en cuentas por cobrar	0.00	0.00
Partidas extraordinarias	0.00	0.00

## NOTAS DE MEMORIA (CUENTAS DE ORDEN)

Las cuentas de orden se utilizan para registrar movimientos de valores que no afecten o modifiquen el balance del ente contable, sin embargo, su incorporación en libros es necesaria con fines de recordatorio

contable, de control y en general sobre los aspectos administrativos, o bien, para consignar sus derechos o responsabilidades contingentes que puedan, o no, presentarse en el futuro.

### **CUENTAS DE ORDEN CONTABLES Y PRESUPUESTARIAS:**

Esta cuenta al cierre de febrero del 2022 cuenta con un saldo de \$ 20, 829,739.58 la cual pertenece a procesos judiciales de ejercicios anteriores.

## **NOTAS DE GESTIÓN ADMINISTRATIVA**

### **1. Introducción:**

Los estados financieros de los entes públicos, proveen de información financiera a los principales usuarios de la misma, al congreso y a los ciudadanos.

El objetivo del presente documento es la revelación del contexto y de los aspectos económicos-financieros más relevantes que influyeron en las decisiones del período: del 01 al 28 de febrero del 2022 y deberán ser considerados en la elaboración de los estados financieros para la mayor comprensión de los mismos y sus particulares.

De esta manera, se informa y explica la respuesta del gobierno a las condiciones relacionadas con la información financiera de cada periodo de gestión: además, de exponer aquellas políticas que podrían afectar la toma de decisiones en períodos posteriores.

### **2. Panorama Económico y Financiero:**

Al 01 de enero del 2022, se le aprueba un presupuesto de egresos para el ejercicio fiscal, un presupuesto autorizado de \$ 174,099,342.00 con fundamento en la Ley Orgánica del Poder Ejecutivo del Estado de Oaxaca y el Decreto del Presupuesto de Egresos del Estado de Oaxaca, mismo que se encuentra distribuido conforme a la estructura programática presentada en el Programa Operativo Anual (POA).

Una de las situaciones que se presenta en el presupuesto autorizado por parte de la Secretaria de finanzas es en el rubro de capítulo 4000 pago a figuras solidarias, la falta de cobertura presupuestal para cubrir el pago de la plantilla de figuras solidarias autorizada por el INEA, plantilla que no puede ser reducida ya que el personal logra cubrir actividades primordiales para el funcionamiento del programa del combate al rezago educativo.

De igual forma, con respecto al presupuesto de Egresos de la Federación para el ejercicio fiscal 2022 publicado el 29 de diciembre del 2021 en el Diario Oficial de la Federación se autorizó para el FAETA Educación para Adultos \$338,967,677 los cuales serán distribuidos para los estados del país.

### 3. Autorización e Historia.

- a) Fecha de creación del ente.

En la ley publicada en el periódico oficial del gobierno del estado el 27 de diciembre del 2003, se firma el decreto que conforma el Instituto Estatal de Educación para Adultos , abriendo sus puertas en el año de 2004, fue formalizando a través de un Decreto de Creación como un Organismo Público Descentralizado con personalidad jurídica y patrimonio propio el 27 de diciembre del 2003, publicándose en el Periódico Oficial del Gobierno del Estado el Decreto del Ejecutivo por el que se crea el Organismo Público Descentralizado de la administración pública del gobierno del estado de Oaxaca mediante decreto 345, se reforma mediante similar publicado el 18 de junio de 1985, modificándose algunas de sus disposiciones como las relativas a la conformación y atribuciones.

- b) Principales cambios en su estructura.

El 09 de agosto del 2015, se publicó su estatuto orgánico, la cual se incluyó en la reacción terminologías más recientes, incluye nuevas definiciones, particularmente de los Comités con los que cuenta el instituto estatal de educación para adultos, depura y actualiza las facultades de la Dirección General y de las Áreas Administrativas, Ordena y sistematiza sus artículos en títulos y capítulos incluyendo uno relativo a los actos administrativos u el enlace y acceso a la información entre otras.

### 4. Organización y Objeto Social

- a) Objeto Social:

De acuerdo al artículo de su decreto de creación.

- I. Promover y apoyar las acciones de la población del estado de Oaxaca y de los sectores públicos, social y privado tendientes a combatir Impulsar las medidas para combatir las necesidades del sector que no han concluido la educación primaria y secundaria.

- b) Principal Actividad: su objetivo principal es ofrecer la educación básica en el estado de Oaxaca en individuos de 15 años o más y La educación para adultos como parte del sistema educativo nacional deberá cumplir con los planes y programas de estudio que rigen a esta modalidad educativa no escolarizada y por lo consiguiente observar la normatividad establecida por el Instituto Nacional Para la Educación de los Adultos para ello se realizan las siguientes actividades:

- I. Promover, organizar, ofrecer e impartir alfabetización, educación básica para Adultos y formación para el trabajo
- II. Regular el desarrollo de las funciones sustantivas, así como las de apoyo institucional



- III. Crear conciencia en la sociedad sobre la problemática relacionada con el rezago educativo existente en la población adulta, así como fomentar y realizar investigaciones y estudios respecto de esta prioridad nacional y estatal con la finalidad de motivar y propiciar la acción comunitaria
  - IV. Coadyuvar a la extensión de los servicios de educación comunitaria destinada a los adultos, en los niveles de educación básica y la difusión cultural
  - V. Expedir constancias y certificados que acrediten el nivel educativo que se imparta en el Instituto, conforme a los programas de estudio, normatividad y procedimientos vigentes en el Instituto Nacional para la Educación de los Adultos
  - VI. Difundir a través de los medios de comunicación masiva la extensión de los servicios educativos que preste y los programas que desarrolle, así como proporcionar orientación e información al público para el mejor conocimiento de sus actividades.
- c) Ejercicio Fiscal: 2022
- d) Régimen Jurídico: Persona moral con fines no lucrativos
- e) Consideraciones fiscales del ente: revelar el tipo de contribuciones que esté obligado a pagar o retener.

**Impuesto Sobre la Renta:**

- Declaración Informativa anual de retenciones del ISR por sueldos y salarios e ingresos asimilados a salarios.
- Entero de retenciones mensuales por ISR por sueldos y salarios.
- Entero de retención de ISR por servicios profesionales (mensual).
- Declaración informativa anual de pagos y retenciones de servicios profesionales. Personas Morales.
- Informativa anual del subsidio para el empleo.

f) Estructura organizacional básica:

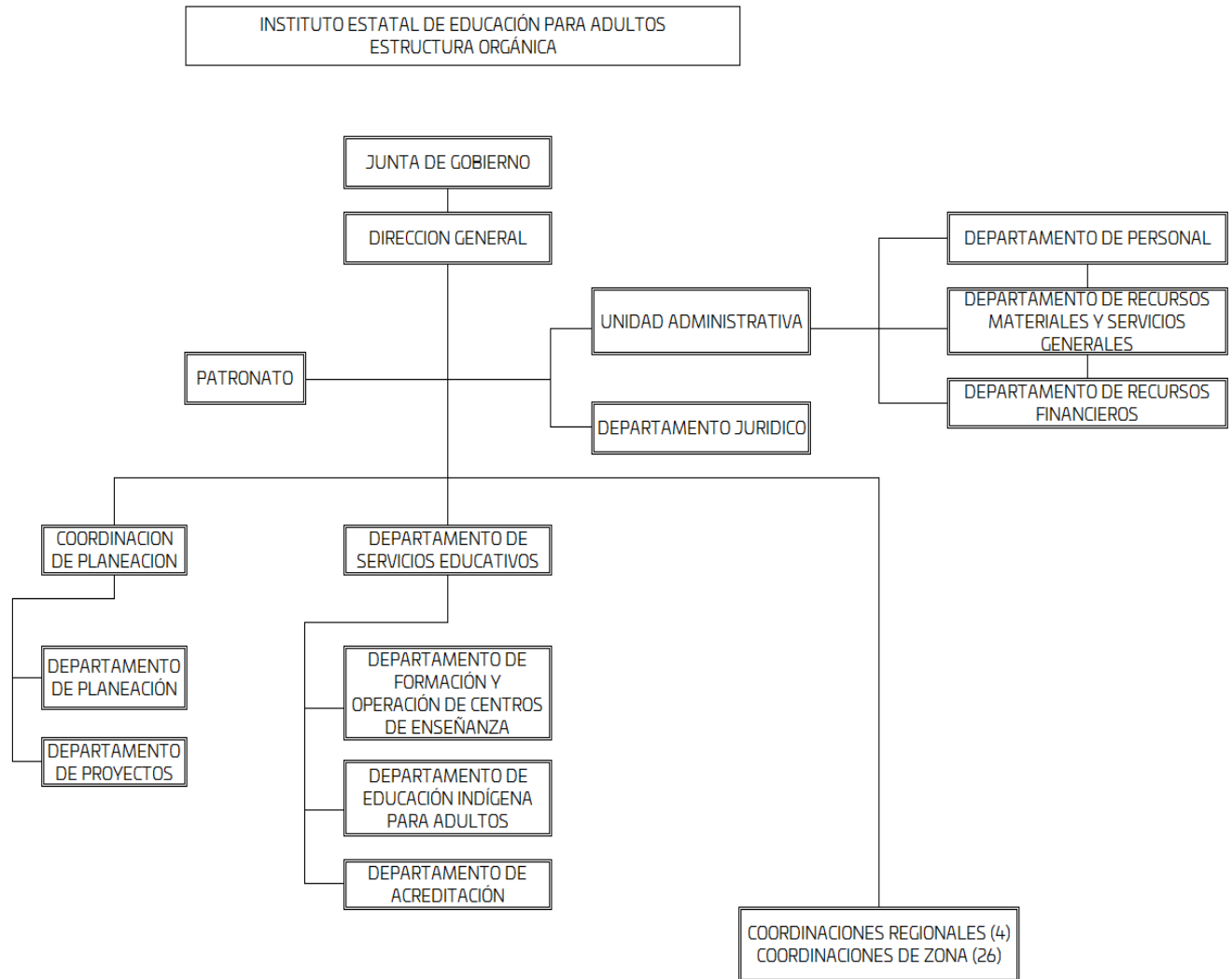

## 5. Bases de preparación de los Estados Financieros.

- a) Los estados financieros están elaborados bajo la normatividad emitida por el CONAC y demás disposiciones legales aplicables.
- b) La normatividad aplicada para el reconocimiento, valuación y revelación de los diferentes rubros de la información financiera, así como las bases de medición utilizadas para la elaboración de los estados financieros; por ejemplo: costo histórico, valoración de realización, valor razonable, valor de recuperación o cualquier otro método empleado y los criterios de aplicación de los mismos.

Se aplicó durante el periodo del 01 al 28 de febrero del 2022 y la normatividad vigente para el reconocimiento, valuación y revelación de los diferentes rubros de la información financiera, así como las bases de medición: valor de realización, respetando en el total de las operaciones su costo histórico.

- c) Postulados básicos.

Los emitidos por el CONAC:

1. Sustancia Económica
2. Entes Públicos
3. Existencia Permanente
4. Revelación Suficiente
5. Importancia Relativa
6. Registro e Integración Presupuestaria
7. Consolidación de Información financiera
8. Devengo Contable
9. Valuación
10. Dualidad Económica
11. Consistencia

- d) Norma supletoria.  
Las permitidas por la Normatividad del CONAC.

## 6. Políticas de Contabilidad Significativas:

- a) Actualización: El registro de la contabilidad se realizó en base a los lineamientos establecidos por el CONAC.
- b) Informar sobre la realización de operaciones en el extranjero y de sus efectos en la información financiera gubernamental: durante el periodo del 01 al 28 de febrero del 2022, no se realizaron operaciones en Moneda Extranjera.
- c) Método de evaluación de la inversión en acciones en el Sector Paraestatal. No aplica.



- d) Sistema y método de valuación de inventarios: el CONAC ha emitido las normas para la valoración de los Activos y el patrimonio de los entes públicos, esta norma permite definir y estandarizar los conceptos básicos de valuación, contenidos en las normas particulares aplicables a los distintos elementos integrantes de los estados Financieros.
- e) Beneficios a empleados: no se tienen reservas para beneficios futuros de los empleados, más que las contempladas anualmente en el presupuesto de egresos del ejercicio presente.
- f) Provisiones: las provisiones al 28 de febrero del 2022 lo conforman los siguientes conceptos: en el rubro de servicios personales (nómina de los trabajadores) cuotas obreras issste, y Crédito de vivienda.
- g) Reservas: no se cuenta con Reservas.
- h) Cambios en políticas contables y corrección de errores junto con la revelación de los efectos que se tendrá en la información financiera del ente público, ya sea retrospectivos o prospectivos.
- i) Reclasificaciones: Durante el periodo del 01 al 28 de febrero del 2022 no se realizaron reclasificaciones.
- j) Depuración y Cancelación de saldos: las depuraciones y cancelaciones de saldos se realizaron en diferentes cuentas contables durante el periodo comprendido: del 01 al 28 de febrero del 2022, con la finalidad de presentar cifras actualizadas en los Estados Financieros.

#### **7. Posición en Moneda Extranjera y Protección por riesgo Cambiario:**

- a) Activos en moneda extranjera: no aplica
- b) Pasivos en moneda extranjera: no se tienen Pasivos en moneda extranjera
- c) Posición en moneda extranjera: no aplica
- d) Tipo de cambio: no aplica
- e) Equivalente en moneda nacional: no aplica

#### **8. Reporte Analítico del Activo:**

- a) Vida útil o porcentajes de depreciación, deterioro o amortización utilizados en los diferentes tipos de activos:

Durante el periodo del 01 al 28 de febrero del 2022. La entidad refleja un saldo por la cantidad de \$22,774,426.05 (Veintidós millones setecientos setenta y cuatro mil cuatrocientos veintiséis pesos 05/100 M.N.) en el rubro de Depreciación Deterioro y Amortización Acumulada de Bienes e Intangibles.

- b) Cambios en el porcentaje de depreciación o valor residual de los activos: no hubo
- c) Importe de los gastos conceptualizados en el ejercicio, tanto financieros como de investigación y desarrollo: no aplica
- d) Riesgos por tipo de cambio o tipo de interés de las inversiones financieras: no aplica.
- e) Valor activado en el ejercicio de los bienes construidos por la entidad: los bienes de la entidad se reconocen dentro de su Activo No Circulante de su costo histórico, de conformidad con el artículo 29 de la Ley General de Contabilidad Gubernamental.
- f) Otras circunstancias de carácter significativo que afecten el activo, tales como bienes en garantía, señalados en embargos, litigios, títulos de inversiones, entregados en garantías, baja significativa del valor de inversiones financieras, etc.: no aplica.
- g) Desmantelamiento de Activos, procedimientos, implicaciones, efectos contables: no aplica.
- h) Administración de activos; planeación con el objetivo de que el ente los utilice de manera más efectiva: se utilizan los activos con la operación y mantenimiento óptimo.

Adicionalmente, se deben incluir las explicaciones de las principales variaciones en el activo, en cuadros comparativos como sigue:

- a) Inversiones en valores: no aplica
- b) Patrimonio de Organismos descentralizados: no aplica
- c) Inversiones en empresas de participación mayoritaria: no se tiene inversión en este tipo de empresas.
- d) Inversiones en empresas de participación minoritaria: no aplica.

## **9. Fideicomisos, Mandatos y Análogos**

- a) Por ramo administrativo que los reporta: no aplica.

- b) Enlistar los de mayor monto de disponibilidad, relacionando aquellos que conforman el 80% de las disponibilidades: no aplica

#### **10. Reporte de la Recaudación**

- a) Análisis del comportamiento de la recaudación correspondiente al ente público o cualquier tipo de ingreso, de forma separada los ingresos locales de los federales: no aplica
- b) Proyección de la recaudación e ingresos en el mediano plazo: no aplica

#### **11. Información sobre la Deuda y el Reporte Analítico de la Deuda:**

- a) Utilizar al menos los siguientes indicadores: Deuda respecto al PIB y deuda respecto a la recaudación tomando, como mínimo, un periodo igual o menor a 5 años. No aplica
- b) Información de manera agrupada por tipo de valor gubernamental o instrumento financiero en la que se considere intereses, comisiones, tasa, perfil de vencimiento y otros gastos de la deuda. No aplica

#### **12. Calificaciones otorgadas:**

No se cuenta con calificaciones otorgadas o certificaciones.

#### **13. Proceso de Mejora**

El instituto estatal de educación para adultos se encuentra en proceso de la implementación del control interno.

- a) Principales Políticas de control interno:

Para el desarrollo de los programas deberá ser a mediano plazo y estarían basados en cuatro estrategias funcionales y cinco aspectos organizacionales, con objetivos operaciones, actividades, participantes, costos y evaluación sin reducción del presupuesto para obtener una eficiente atención médica y realizar la capacitación y sensibilización de este programa.

- b) Medidas de desempeño financiero, metas y alcance:

Racionar el uso de los recursos, para alcanzar el cumplimiento de las funciones para el ejercicio completo.

**14. Información por Segmentos:** Toda la información del Ente, está procesada y se encuentra disponible por Unidad Ejecutora de realizar las funciones propias.

**15. Eventos Posteriores al Cierre:** El ente público no tiene hechos ocurridos en el periodo posterior al que informa, que proporcionen mayor evidencia sobre eventos que le afectan económicamente y que no se conocían a la fecha de cierre.



**16. Partes Relacionadas:** No existen partes relacionadas que pudieran ejercer influencia significativa sobre la toma de decisiones financieras y operativas.

**17. Responsabilidad sobre la presentación razonable de los Estados Financieros.**

Estos Estados Financieros fueron autorizados para su emisión el 12 del mes de abril del 2022, por la Lic. Miriam Pilar Liborio Hernández, en su carácter de directora general.

"Bajo protesta de decir verdad declaro que los Estados Financieros y sus Notas, son razonablemente correctos y son responsabilidad del emisor".

ELABORÓ

**C.P. FABIOLA ANTONIO SANTOS**

ENLACE ADMINISTRATIVO

REVISÓ

**C.P. SUSANA JULIÁN CABALLERO**  
JEFA DEL DEPARTAMENTO DE RECURSOS  
FINANCIEROS TESORERA

AUTORIZO

**C.P. NEFTALÍ JIJÓN GONZÁLEZ**  
JEFE DE LA UNIDAD ADMINISTRATIVA



V° B°

**C. MIRIAM PILAR LIBORIO HERNÁNDEZ**  
DIRECTORA GENERAL