



GOBIERNO DEL ESTADO
DE OAXACA



Instituto Estatal de Educación para Adultos IEEA Resultados Generales Introducción

De acuerdo al cálculo realizado con base los Resultados del Censo de Población y Vivienda 2020, INEGI, Oaxaca se ubica en el segundo lugar a nivel nacional con mayor rezago educativo con una tasa de 45.3, es decir que 45 de cada 100 oaxaqueños de 15 años y más no cuentan con educación básica concluida. Este rezago se conforma por 351,511 personas que no saben leer y escribir, 385,999 sin primaria terminada, y 610,578 sin secundaria terminada, para un total de 1,348,088 de oaxaqueños en condición de rezago educativo.

Objetivos

La Educación para Adultos está contemplada en el Plan Estatal de Desarrollo (PED) 2017-2022 en el Eje I. "Oaxaca Incluyente Con El Desarrollo Social", Tema I "Educación", Objetivo VI "Reducir El Rezago Educativo de la Población de 15 o más Años en la Entidad y Fortalecer el Desarrollo de Competencias para el Trabajo", Estrategia I.I "Impulsar la alfabetización de adultos de 15 o más años bajo esquemas de formación mixta", I.II "Promover la terminación de la formación básica en adultos de 15 o más años, en modalidades mixtas, con una oferta complementaria para el desarrollo de competencias para la vida y el trabajo", I.III "Fortalecer el Sistema de Educación para Adultos respecto a Misiones Culturales, ceos y cebas, para garantizar la incorporación al trabajo y mejora educativa de adultos en Oaxaca". Con el objetivo de reducir el rezago educativo de la población joven y adulta en el estado de Oaxaca.

El Instituto Estatal de Educación para Adultos IEEA, tiene como fin primordial contribuir a la disminución del rezago educativo, al proporcionar educación básica de calidad a personas jóvenes y adultas mayores de 15 años, con un alto sentido de responsabilidad y humanismo, a través del Modelo de Educación para la Vida y el Trabajo (MEVyT), en un marco de respeto a la diversidad cultural y lingüística para contribuir a la formación de una sociedad justa y equitativa que responda al derecho de la educación.

Para lograr estos objetivos el Instituto Estatal de Educación para los Adultos (IEEA), se ha enfocado en atender de manera prioritaria a los grupos de población analfabeta distribuidos en las regiones del estado, considerando las vertientes de atención en español como en lengua indígena. Las políticas de alfabetización y certificación de primaria y secundaria están orientadas a disminuir las brechas de género entre la población de 15 años y más, al canalizar la atención de manera potenciada a la población femenina, en sus dos vertientes de atención.



GOBIERNO DEL ESTADO
DE OAXACA



Metas Alcanzadas

Las metas programadas para el periodo Enero–Diciembre del 2021 se conforman de la siguiente manera:

Educando Atendido: Son todas aquellas personas que han recibido algún servicio educativo durante el año.

Cuadro 1. Educación para adultos. Logros obtenidos en el Periodo Enero–Diciembre del 2021.

Nivel	Logros al periodo
Inicial	6,388
Primaria	18,071
Secundaria	24,145
Total	48,604

Fuente: S.A.S.A., Instituto Estatal de Educación para Adultos.

En el cuadro 1 se muestra la cobertura de los servicios educativos con el ingreso de nuevos educandos a círculos de estudio de alfabetización, primaria y secundaria.

Educando Alfabetizado (UCN Inicial): Todas aquellas personas que aprendieron a leer, escribir y matemáticas básicas.

Usuario que Concluye Nivel (UCN Intermedio y Avanzado): Educando que acredita todos los módulos del nivel educativo en el que se encuentra inscrito.



GOBIERNO DEL ESTADO
DE OAXACA



Cuadro 2a. Educación para adultos. Metas de usuarios que concluyen nivel y logros obtenidos en el periodo Enero–Diciembre del 2021¹.

Nivel	Meta Anual	Logro al periodo	Cumplimiento de meta en %
Inicial	2,508	3,284	130.9%
Primaria	6,244	5,235	83.8%
Secundaria	11,203	7,773	69.4%
Total	19,955	16,292	81.6%

Fuente: S.A.S.A., Instituto Estatal de Educación para Adultos.

El cuadro 2a muestran los porcentajes de cumplimiento del periodo Enero–Diciembre del 2021, para el caso de los educandos alfabetizados se consiguió un avance de la meta anual del 130.9%, para el caso de la meta de los usuarios que concluyen nivel en intermedio se logró un avance del 83.8% y en avanzado se alcanzó el 69.4% por ciento en lo que va del periodo, haciendo un total del 81.6% respecto a la meta y logro total. Así mismo se están estableciendo estrategias necesarias para llegar a los objetivos planteados.

Beneficiarios en Lenguas Indígenas (Personas)

Lengua	Educandos Registrados
Chatino	191
Chinanteco	118
Huave	397
Mazateco	585
Mixe	894
Mixteco	1,593
Triqui	107
Zapoteco	382
Total	4,267

Fuente: S.A.S.A., Instituto Estatal de Educación para Adultos.

¹ Con fecha 9 de septiembre de 2021, a través del oficio DPAYE/460/2021 emitido por la “Dirección de Prospectiva, Acreditación y Evaluación” del INEA, se notifica de una reducción de metas.



GOBIERNO DEL ESTADO
DE OAXACA



La conservación de las lenguas maternas y la inclusión de los pueblos indígenas en la agenda educativa, se ha impulsado mediante el Programa de Alfabetización en lenguas indígenas. Oaxaca es un referente nacional por la diversidad lingüística del programa. Con la finalidad de conservar las lenguas maternas en la entidad e incluir a los pueblos indígenas, el IEEA ha impulsado el MEVyT Indígena Bilingüe (MIB), lo que colocó a Oaxaca como un referente nacional por la diversidad lingüística, ya que posee un catálogo y materiales educativos en nueve lenguas originarias: Chatino, Chinanteco, Cuicateco, Huave, Mazateco, Mixe, Mixteco, Triqui y Zapoteco. Actualmente se atienden a 4,282 jóvenes y adultos en las distintas variantes de 8 lenguas.

Importancia de las Acciones

La educación para adultos ayuda a contribuir a asegurar una mayor cobertura, inclusión y equidad educativa entre todos los grupos de la población para la construcción de una sociedad más justa, mediante servicios educativos para la población de 15 años o más.

A través del Modelo Educativo para la Vida y el Trabajo (MEVyT) se plantea una educación flexible, con participación de los sectores social y privado, promueve para las personas jóvenes y adultas del estado de Oaxaca para atender de manera pertinente a los diferentes sectores de la población; se integra con las vertientes: MEVyT hispanohablante, para población hispanohablante; MEVyT para Primaria 10-14, para niñas/os y jóvenes de 10 a 14 años; MEVyT Indígena Bilingüe (MIB), para la atención educativa de poblaciones indígenas; MEVyT en Braille, para las personas en situación de discapacidad visual y auditiva; y MEVyT Indígena Bilingüe Urbano (MIBU), para las personas originarias de las culturas indígenas que viven en zonas urbanas.

En el periodo Enero–Diciembre del 2021, el IEEA cuenta con 132 plazas comunitarias en operación. Estos espacios educativos, cuentan con equipos de cómputo, internet y biblioteca, en donde se dan asesorías y se fomenta el uso de las Tecnologías de la información y comunicación (TIC's).

Las acciones educativas se desarrollan con el apoyo de personal solidario quienes proporcionan las asesorías, por ello la formación tiene como propósito proporcionar los elementos básicos para favorecer el aprendizaje de los adultos mediante la dotación de metodologías que se aplican en el Modelo de Educación para la Vida y el Trabajo.

Durante este periodo se contó con la participación de 2,274 asesores educativos tanto en el modelo hispano-hablante como en el modelo indígena bilingüe; así mismo, el quehacer educativo del Instituto logró que 12,635 personas, obtuvieran su certificado de estudios de primaria y secundaria.



GOBIERNO DEL ESTADO
DE OAXACA



Cobertura Geográfica

Cuadro 3. Cobertura geográfica de los servicios educativos del IEEA.

Región	Número de municipios en atención	Localidades en atención	Círculos de estudio
Cañada	42	301	386
Costa	47	413	757
Istmo	40	244	745
Mixteca	126	567	636
Papaloapan	20	245	353
Sierra Norte	59	196	492
Sierra Sur	61	321	417
Valles Centrales	115	360	1,210
Total	510	2,647	4,996

Fuente: S.A.S.A., Instituto Estatal de Educación para Adultos.

Con el fin de incrementar la atención educativa y acercar los servicios a las zonas de mayor rezago educativo, durante el periodo Enero–Diciembre del 2021 se brindó atención a los educandos a través de 4,996 círculos de estudio distribuidos en 2,647 localidades, de 510 municipios de la entidad.



GOBIERNO DEL ESTADO
DE OAXACA



Población beneficiada

Cuadro 4. Distribución de educandos atendidos por sexo.

Región	Mujeres	Hombres	Total
Cañada	2,224	652	2,876
Costa	4,564	2,025	6,589
Istmo	6,824	3,780	10,604
Mixteca	4,066	1,312	5,378
Papaloapan	2,780	1,200	3,980
Sierra Norte	2,792	1,100	3,892
Sierra Sur	3,072	1,297	4,369
Valles Centrales	7,331	3,585	10,916
Total	33,653	14,951	48,604

Los beneficiarios directos del programa son los educandos que han recibido algún servicio educativo durante el periodo Enero–Diciembre del 2021. Estos suman 48,604 oaxaqueños, siendo 70 por ciento beneficiarias mujeres y el 30 por ciento hombres. Con lo cual se cumple el objetivo de incrementar la escolaridad en mujeres para disminuir las desigualdades de género.

Los beneficiarios indirectos del Instituto Estatal de Educación para Adultos son 301 trabajadores que conforman la plantilla institucional y más de 5,500 figuras solidarias, quienes reciben alguna gratificación por participar en el Programa.



GOBIERNO DEL ESTADO
DE OAXACA



Indicadores de Resultados

INFORME DE RESULTADOS GENERALES 2021

GASTO FEDERALIZADO 2021

DESCRIPCIÓN	PROGRAMADO ANUAL	EJERCIDO ENERO-DICIEMBRE	PRESUPUESTO POR EJERCER
Servicios Personales	\$90,219,167.67	\$90,219,167.67	\$0.0
Gastos de Operación	\$95,635,066.00	\$95,635,066.00	\$0.0
	\$185,854,233.67	\$185,854,233.67	\$0.0

Los recursos presupuestarios autorizados y otorgados por la Federación en el período Enero – Diciembre del 2021 destinados a la educación de jóvenes y adultos, asciende a la cantidad de \$185,854,233.67 pesos. De este monto, el 90 POR CIENTO, CORRESPONDE A LAS APORTACIONES DEL Ramo 33 FAETA CAPITAL y el 10 por ciento restante, son recursos provenientes del Ramo 11 “ATENCIÓN A LA DEMANDA DE EDUCACIÓN PARA ADULTOS”.

- A través del Ramo 33 FAETA CAPITAL, la Federación autorizó la cantidad de \$ \$166,968,733.67 pesos. Estos recursos son destinados para cubrir los Servicios Personales y Gastos de Operación del Programa; fue autorizado para los gastos de operación (Cap. 2000 Materiales y Suministros, Cap. 3000 Servicios Generales y Cap. 4000 Ayudas Sociales).
- Mediante la firma del Convenio Específico de colaboración entre INEA e IEEA, denominado: “Programa de Educación para Adultos (INEA)”, se obtuvieron recursos provenientes del Ramo 11 por un importe de \$ \$18, 885,500.00 pesos. Este recurso, fue autorizado, para cubrir la gratificación de figuras solidarias.



CONCEPTO	EJERCICIO FISCAL 2021	EJERCICIO FISCAL 2020	CONCEPTO	EJERCICIO FISCAL 2021	EJERCICIO FISCAL 2020
ACTIVO			PASIVO		
ACTIVO CIRCULANTE			PASIVO CIRCULANTE		
EFFECTIVO Y EQUIVALENTES	18,991,860	17,984,595	CUENTAS POR PAGAR A CORTO PLAZO	24,845,689	24,034,762
DERECHOS A RECIBIR EFECTIVO O EQUIVALENTES	6,125,181	6,167,634	Total de PASIVO CIRCULANTE	24,845,689	24,034,762
Total de ACTIVO CIRCULANTE	25,117,040	24,152,229	TOTAL PASIVO	24,845,689	24,034,762
ACTIVO NO CIRCULANTE			HACIENDA PÚBLICA/PATRIMONIO		
DERECHOS A RECIBIR EFECTIVO O EQUIVALENTES A LARGO PLAZO	0	0	HACIENDA PÚBLICA/PATRIMONIO GENERADO		
BIENES MUEBLES	27,744,827	27,969,927	RESULTADOS DE EJERCICIO (AHORRO/ DESAHORRO)	-2,394,989	-4,500,654
DEPRECIACIÓN, DETERIORO Y ARMORTIZACIÓN ACUMULADA DE BIENES	-20,497,985	-18,220,431	RESULTADOS DE EJERCICIOS ANTERIORES	9,913,182	14,367,616
Total de ACTIVO NO CIRCULANTE	7,246,842	9,749,495	Total de HACIENDA PÚBLICA/PATRIMONIO GENERADO	7,518,193	9,866,962
TOTAL DE ACTIVOS	32,363,882	33,901,724	TOTAL DE HACIENDA PÚBLICA/PATRIMONIO	7,518,193	9,866,962
			Total de Pasivo y Patrimonio/Hacienda Pública	32,363,882	33,901,724

JEFA DEL DEPARTAMENTO DE RECURSOS FINANCIEROS - TESORERA
C.P. SUSANA JULIAN CABALLERO

Bajo protesta de decir verdad declaro que los estados financieros presentados son razonablemente correctos y responsabilidad del emisor.

JEFE DE LA UNIDAD ADMINISTRATIVA
C.P. NEELALI ADÓN DONZÁLEZ

Lugar y fecha de generación: Reyes Manantlán, Oaxaca, a 17 de ENERO de 2022.

DIRECTORA GENERAL

LIC. MIRIAM PILAR LIBORIO HERNANDEZ



UNIDAD ADMINISTRATIVA

Gobierno del Estado de Oaxaca
UR: 530 - INSTITUTO ESTATAL DE EDUCACIÓN PARA ADULTOS
Estado de Actividades
Del 1° de enero al 31 de diciembre de 2021 y 2020
(Pesos)



CONCEPTO	EJERCICIO FISCAL 2021	EJERCICIO FISCAL 2020	CONCEPTO	EJERCICIO FISCAL 2021	EJERCICIO FISCAL 2020
INGRESOS Y OTROS BENEFICIOS			GASTOS Y OTRAS PÉRDIDAS		
PARTICIPACIONES, APORTACIONES, CONVENIOS, INCENTIVOS DERIVADOS DE LA COLABORACIÓN FISCAL, FONDOS DISTINGUIDOS, TRANSFERENCIAS, SUBSIDIOS Y SUBVENCIONES, Y PENSIONES Y JUBILACIONES	241,552,959	258,129,981	TRANSFERENCIAS, ASIGNACIONES, SUBSIDIOS Y OTRAS AYUDAS	241,445,294	258,075,529
TOTAL DE INGRESOS Y OTROS BENEFICIOS	241,552,959	258,129,981	TRANSFERENCIAS INTERNAS Y ASIGNACIONES AL SECTOR PÚBLICO	130,934,967	120,934,718
			AYUDAS SOCIALES	110,510,328	137,140,811
			OTROS GASTOS Y PÉRDIDAS EXTRAORDINARIAS	2,502,653	4,555,106
			ESTIMACIONES, DEPRECIACIONES, DETERIORS, OBSOLESCENCIA Y AMORTIZACIONES	2,502,653	4,555,106
			TOTAL DE GASTOS Y OTRAS PERDIDAS	243,947,947	262,630,635
			DESAHORRO NETO DEL EJERCICIO	-2,394,989	-4,500,654

JEFE DEL DEPARTAMENTO DE RECURSOS FINANCIEROS - TESORERA
C.P. SUSANA JULIAN CABALLERO

JEFE DE LA UNIDAD ADMINISTRATIVA
C.P. NEFTALÍ JORDAN GONZÁLEZ

DIRECTORA GENERAL
LIC. MIRIAM PILAR LIBORIO HERNANDEZ

Lugar y fecha de generación: Reyes Manterón, Oaxaca, a 17 de ENERO de 2022.
Los estados financieros y sus anexos son razonablemente correctos y responsables del emisor.
GOBIERNO 2016 - 2022

Instituto Estatal de Educación para Adultos

Gobierno del Estado de Oaxaca
UR: 530 - INSTITUTO ESTATAL DE EDUCACIÓN PARA ADULTOS
Estado de Variación de la Hacienda Pública
Del 1° de enero al 31 de diciembre de 2021 y 2020
(Pesos)



Gobierno de Estado

Concepto	Hacienda Pública/ Patrimonio			Ajustes por Cambios de Valor		Total
	Contribuido	Ejerc. Ant.	Generado	Del Ejercicio		
Variaciones de la Hacienda Pública / Patrimonio Neto del Ejercicio	0	0	0	14,367,616	0	14,367,616
RESULTADOS DE EJERCICIOS ANTERIORES	0	0	0	14,326,774	0	14,326,774
RESULTADOS DEL EJERCICIO (AHORRO/ DESAHORRO)	0	0	0	40,842	0	40,842
Hacienda Pública / Patrimonio Neto Final del Ejercicio 2020	0	0	0	14,367,616	0	14,367,616
Variaciones de la Hacienda Pública / Patrimonio Neto del Ejercicio	0	0	0	9,913,182	0	9,913,182
RESULTADOS DE EJERCICIOS ANTERIORES	0	0	0	9,866,962	0	9,866,962
RESULTADOS DEL EJERCICIO (AHORRO/ DESAHORRO)	0	0	0	46,220	0	46,220
Saldo Neto en la Hacienda Pública / Patrimonio 2021	0	0	0	9,913,182	0	9,913,182

Jefa del Departamento de Recursos Financieros -
TESORERA

C.P. SUSANA JULIAN CABALLERO

Lugar y fecha de generación: Reyes Manterón, Oaxaca, a 17 de ENERO de 2022
Bajo protesta de decir verdad declaramos que los estados financieros aquí presentados son razonablemente correctos y responsabilidad del emisor.

Jefe de la Unidad Administrativa

C.P. NEREA OLIVERA GONZÁLEZ

DIRECTORA GENERAL

LIC. MIRIAM PILAR LIBORIO HERNANDEZ



Cuenta de la Hacienda Pública Estatal 2021
 Gobierno del Estado de Oaxaca
 UR: 530 - INSTITUTO ESTATAL DE EDUCACIÓN PARA ADULTOS
 Estado de Cambios en la Situación Financiera
 Del 1° de enero al 31 de diciembre de 2021 y 2020
 (Pesos)



CONCEPTO	ORIGEN	APLICACIÓN	CONCEPTO	ORIGEN	APLICACIÓN
ACTIVO	2,545,107	1,007,265	PASIVO	810,927	0
ACTIVO CIRCULANTE	42,454	1,007,265	PASIVO CIRCULANTE	810,927	0
EFFECTIVO Y EQUIVALENTES	0	1,007,265	CUENTAS POR PAGAR A CORTO PLAZO	810,927	0
DERECHOS A RECIBIR EFFECTIVO O EQUIVALENTES	42,454	0	HACIENDA PÚBLICA/PATRIMONIO	5,378	4,459,812
ACTIVO NO CIRCULANTE	2,502,653	0	HACIENDA PÚBLICA/PATRIMONIO GENERADO	5,378	4,459,812
DERECHOS A RECIBIR EFFECTIVO O EQUIVALENTES A LARGO PLAZO	0	0	RESULTADOS DE EJERCICIO (AHORRO/ DESAHORRO)	5,378	0
BIENES MUEBLES	225,100	0	RESULTADOS DE EJERCICIOS ANTERIORES	0	4,459,812
DEPRECIACIÓN, DETERIORO Y ARMORTIZACIÓN	2,277,553	0	RESULTADOS DEL EJERCICIO (AHORRO/DESAHORRO)	0	16,577,023
ACUMULADA DE BIENES			TOTALES	816,305	21,036,835

JEFE DEL DEPARTAMENTO DE RECURSOS FINANCIEROS - TESORERA

C.P. SUSANA JULIAN CABALLERO

Lugar y fecha de generación: Reyes Manterón, Oaxaca; a 17 de ENERO de 2022

JEFE DE LA UNIDAD ADMINISTRATIVA

C.P. NEFTALÍ DON GONZÁLEZ

DIRECTORA GENERAL

LIC. MIRIAM PILAR LIBOBIO HERNANDEZ



GOBIERNO DEL ESTADO
DE OAXACA

Oaxaca
CREAR • CONSTRUIR • CRECER



IEEA
Instituto Estatal de
Educación para Adultos

Estado de Flujos de Efectivo

INSTITUTO ESTATAL DE EDUCACION PARA ADULTOS		
Del 1 de enero al 31 de diciembre del 2021 y 2020		
Concepto	2021	2020
Flujos de Efectivo de las Actividades de Operación		
Origen	242,363,886	258,002,153
Impuestos	0	0
Cuotas y Aportaciones de Seguridad Social	0	0
Contribuciones de Mejoras	0	0
Der	0	0
Productos	0	0
Aprovechamientos	0	0
Ingresos por Venta de Bienes y Prestación de Servicios	0	0
Participaciones, Aportaciones, Convenios, Incentivos Derivados de la Colaboración Fiscal y Fondos Distintos de Aportaciones	0	0
Transferencias, Asignaciones, Subsidios y Subvenciones, y Pensiones y Jubilaciones	241,552,959	258,129,981
Otros Orígenes de Operación	810,927	-127,829
Aplicación	241,402,841	258,216,112
Servicios Personales	0	0
Materiales y Suministros	0	0
Servicios Generales	0	0
Transferencias Internas y Asignaciones al Sector Público	130,934,967	120,934,718
Transferencias al resto del Sector Público	0	0
Subsidios y Subvenciones	0	0
Ayudas Sociales	110,510,328	137,140,811
Pensiones y Jubilaciones	0	0
Transferencias a Fidelcomisos, Mandatos y Contratos Análogos	0	0
Transferencias a la Seguridad Social	0	0
Donativos	0	0
Transferencias al Exterior	0	0
Participaciones	0	0
Aportaciones	0	0
Convenios	0	0
Otras Aplicaciones de Operación	-42,454	140,583
Flujos Netos de Efectivo por Actividades de Operación	961,045	-213,960
Flujos de Efectivo de las Actividades de Inversión		
Origen	46,220	40,842
Bienes Inmuebles, Infraestructura y Construcciones en Proceso	0	0
Bienes Muebles	0	0
Otros Orígenes de Inversión	46,220	40,842
Aplicación	0	0
Bienes Inmuebles, Infraestructura y Construcciones en Proceso	0	0
Bienes Muebles	0	0
Otras Aplicaciones de Inversión	0	0
Flujos Netos de Efectivo por Actividades de Inversión	46,220	40,842
Flujo de Efectivo de las Actividades de Financiamiento		
Origen	0	0
Endeudamiento Neto	0	0
Interno	0	0
Externo	0	0
Otros Orígenes de Financiamiento	0	0
Aplicación	0	0
Servicios de la Deuda	0	0
Interno	0	0
Externo	0	0
Otras Aplicaciones de Financiamiento	0	0
Flujos Netos de Efectivo por Actividades de Financiamiento	0	0
Incremento/Disminución Neta en el Efectivo y Equivalentes al Efectivo	1,007,265	-173,118
Efectivo y Equivalentes al Efectivo al Inicio del Ejercicio	17,984,595	18,157,713
Efectivo y Equivalentes al Efectivo al Final del Ejercicio	18,991,860	17,984,595

Bajo protesta de decir verdad declaramos que los Estados Financieros y sus Notas son razonablemente correctos y responsabilidad del emisor.

C.P. NEFTALÍ JUAN GONZALEZ
JEFE DE LA UNIDAD ADMINISTRATIVA

LIC. MIRIAM PILAR LIBORIO HERNANDEZ
DIRECTORA GENERAL

Gobierno del Estado de Oaxaca
UR: 530 - INSTITUTO ESTATAL DE EDUCACIÓN PARA ADULTOS
 Estado Analítico del Activo
 Del 1° de enero al 31 de diciembre de 2021
 (Pesos)



DESCRIPCION	SALDO INICIAL	PERIODO		SALDO FINAL	FLUJO
		CARGOS	ABONOS		
ACTIVO					
ACTIVO CIRCULANTE					
EFFECTIVO Y EQUIVALENTES	24,152,228.91	280,671,981.30	279,707,170.04	25,117,040.17	964,811.26
DERECHOS A RECIBIR EFECTIVO O EQUIVALENTES	17,984,594.72	249,496,399.26	248,489,134.40	18,991,859.58	1,007,264.86
ACTIVO NO CIRCULANTE					
BIENES MUEBLES	6,167,634.19	31,175,582.04	31,218,035.64	6,125,180.59	-42,453.60
DEPRECIACIÓN, DETERIORO Y ARMORTIZACIÓN ACUMULADA DE BIENES	9,749,495.47	---	2,502,653.17	7,246,842.30	-2,502,653.17
	27,969,926.86	---	225,100.00	27,744,826.86	-225,100.00
	-18,220,431.39	---	2,277,553.17	-20,497,984.56	2,277,553.17
TOTAL ACTIVO	33,901,724.38	280,671,981.30	282,209,823.21	32,363,882.47	-1,537,841.91



JEFA DE RECURSOS FINANCIEROS TESORERA
 Bajo protesta de decir verdad declaramos que los estados financieros y sus Notas son razonablemente correctos y responsabilidad del emisor.
 C.P. SUSANA JULIAN CABALLERO

JEFE DE LA UNIDAD ADMINISTRATIVA
 C.P. NEFTALI JUAN GONZÁLEZ

DIRECTOR GENERAL
 LIC. MIRIAM PILAR LIBORIO HERNANDEZ

Lugar y fecha de generación: Reyes Manantlán, Oaxaca, a 17 de ENERO de 2022
 GOBIERNO 2018 - 2022
 GOBIERNO AUTÓNOMO DE OAXACA

Gobierno del Estado de Oaxaca

UR: 530-INSTITUTO ESTATAL DE EDUCACIÓN PARA ADULTOS

UE: 530-INSTITUTO ESTATAL DE EDUCACIÓN PARA ADULTOS

Estado Analítico de la Deuda y Otros Pasivos

Del 1 de enero al 31 de diciembre del 2021

(Pesos)



Denominación de las Deudas	Moneda de Contratación	Institución o País Acreedor	Saldo Inicial del Periodo	Saldo Final del Periodo
DEUDA PÚBLICA				
Deuda Interna				
Corto Plazo				
Instituciones de Crédito			0	0
Títulos y Valores			0	0
Arrendamientos Financieros			0	0
Deuda Externa				
Organismos Financieros Internacionales			0	0
Deuda Bilateral			0	0
Títulos y Valores			0	0
Arrendamientos Financieros			0	0
Subtotal a Corto Plazo			0	0
Deuda Interna				
Instituciones de Crédito			0	0
Títulos y Valores			0	0
Arrendamientos Financieros			0	0
Deuda Externa				
Organismos Financieros Internacionales			0	0
Deuda Bilateral			0	0
Títulos y Valores			0	0
Arrendamientos Financieros			0	0
Subtotal a Largo Plazo			0	0
Otros Pasivos				
Subtotal de Deuda y Otros Pasivos			24,034,762	24,845,689
Otros Pasivos			24,034,762	24,845,689

Bajo protesta de decir verdad declaramos que los Estados Financieros y sus Notas son razonablemente correctos y responsabilidad del emisor

JEFE DEL DEPARTAMENTO DE RECURSOS

FINANCIEROS Y TESORERÍA

JEFE DE LA UNIDAD ADMINISTRATIVA

DIRECTORA GENERAL

C.P. SUSANA JULIAN CABALLERO

C.P. NEFTALÍ JESÚS GONZÁLEZ

LIC. MIRIAM PILAR LIBORIO HERNANDEZ



GOBIERNO DEL ESTADO
DE OAXACA



DESCRIPCIÓN DE LA CUENTA	MONTO
PROCESOS JUDICIALES	\$21,871,023.05

EXPEDIENTE	392/2011(4)	\$700,000.00
EXPEDIENTE	1121/2008 Y 893/2009(4BIS)	\$280,000.00
EXPEDIENTE	773/2010(4BIS)	\$5,698,716.03
EXPEDIENTE	1564/2012(4)	\$302,781.05
EXPEDIENTE	829/2012(4BIS)	\$632,906.47
EXPEDIENTE	1452/2009(4)	\$3,626,344.01
EXPEDIENTE	1035/2012(4BIS)	\$341,370.78
EXPEDIENTE	545/2011(4BIS)	\$744,577.91
EXPEDIENTE	1152/2012(4)	\$725,267.00
EXPEDIENTE	1206/2010(4)	\$3,718,378.36
EXPEDIENTE	1193/2010(4BIS)	\$1,309,600.00
EXPEDIENTE	230/2012(4)	\$505,031.47
EXPEDIENTE	334/2014(3)	\$127,163.27
EXPEDIENTE	452/2013(JTA.FED. 32)	\$485,453.70
EXPEDIENTE	92/2011(4)	\$460,000.00
EXPEDIENTE	844/2008(4)	\$893,528.00
EXPEDIENTE	290/2017(4)	\$14,928.32
EXPEDIENTE	633/2011(4)	\$584,142.89
EXPEDIENTE	375/2016(4BIS)	\$78,040.00
EXPEDIENTE	903/2012 (4)	\$642,793.79



GOBIERNO DEL ESTADO
DE OAXACA



NOTAS A LOS ESTADOS FINANCIEROS

Remito informe relacionado con la Información Financiera de Cuenta Pública del Estado del Ejercicio Fiscal 2021 correspondiente al Cuarto Trimestre Enero–Diciembre.

NOTAS DE DESGLOSE

I) NOTAS AL ESTADO DE SITUACION FINANCIERA

El estado de Situación Financiera tiene como propósito mostrar información relativa a los recursos y obligaciones de la entidad.

ACTIVO

CUENTAS	EJERCICIO FISCAL 2021	EJERCICIO FISCAL 2020
ACTIVO CIRCULANTE		
Efectivo Equivalentes	18,991,859.58	17,984,594.72
Derechos a recibir efectivo y Esquemas	6,125,180.59	6,167,634.19
Total de Activo Circulante	25,117,040.17	24,152,228.91
Bienes Muebles	27,744,826.86	27,969,926.86
Depreciación, Deterioro y amortización Acumulada de Bienes e Intangibles	- 20,497,984.56	- 18,220,431.39
Total de Activo no Circulante	7,246,842.30	9,749,495.47
TOTAL DE ACTIVOS	32,363,882.47	33,901,724.38

ACTIVO CIRCULANTE

Efectivo y Equivalentes

El rubro de efectivo y equivalentes al 31 de Diciembre del ejercicio fiscal 2021, representa los recursos disponibles de la Entidad, saldo que se refleja en las cuentas bancarias por 18,991,859.58 correspondiente principalmente al recurso del fondo de aportaciones para la educación tecnológica y de adultos 2021 (FAETA); saldo disponible para las erogaciones de los programas con que cuenta el instituto.



GOBIERNO DEL ESTADO
DE OAXACA



Derechos a recibir Efectivo o Equivalentes

En el rubro de Derechos a recibir Efectivo y Equivalentes (Otros deudores diversos por cobrar a C.P) el saldo que se expresa en el Estado de Situación Financiera al 31 de diciembre del 2021, esta integrado principalmente por \$5,630,069.73 y corresponde a cuentas por liquidar certificadas del ejercicio 2016, cantidad que se le asigno a la administradora para solventar los gastos durante el ejercicio, en el rubro de gastos de operación para el buen funcionamiento de las actividades del ejercicio, los cuales están pendientes de ministrar por parte de la secretaria de finanzas.

Cabe señalar que en este rubro se contempla el saldo por \$6,125,180.59 al cierre del mes de diciembre 2021.

ACTIVO NO CIRCULANTE

Está constituido por el conjunto de valores y derechos de realización o disponibilidad con un periodo de tiempo superior a un año.

Bienes muebles

El rubro de Bienes Muebles del periodo del 01 de enero al 31 de diciembre del 2021 está integrado de la siguiente forma:

CUENTAS	EJERCICIO FISCAL 2021	EJERCICIO FISCAL 2020
Muebles de Oficina y Estantería	3,093,544.16	3,093,544.16
Equipo de Cómputo y Tecnologías de la Información	3,779,611.63	3,779,611.63
Mobiliarios y equipos de Administración	49,871.00	49,871.00
Equipos y aparatos audiovisuales	1,188,357.51	1,188,357.51
Cámaras fotográficas y de video	84,859.00	84,859.00
Automóviles y Camiones	19,334,284.14	19,559,384.14
Equipo de comunicación y telecomunicación	214,299.42	214,299.42
TOTAL	27,744,826.86	27,969,926.86



GOBIERNO DEL ESTADO
DE OAXACA



Al cierre del 31 de diciembre del ejercicio 2021, el saldo del rubro de Activo no Circulante es por una cantidad De \$ 27,744,826.86 haciendo referencia el registro por la pérdida total de un vehículo siniestrado, por lo que en este periodo del 01 de enero al 31 de diciembre del 2021, se refleja el movimiento de la baja del Activo no Circulante.

PASIVO

El saldo de este rubro al 31 de diciembre del 2021, asciende a la cantidad de \$24,845,689.46 que corresponden a los compromisos de pagos adquiridos durante el cuarto trimestre del ejercicio fiscal con varios proveedores y prestadores de servicios por las adquisiciones de bienes y contratación de servicios por pagar a corto plazo, también este rubro se contemplan los montos de las provisiones de nóminas (retenciones de los trabajadores) correspondiente al mes de diciembre del año en curso, detallándose de la siguiente forma:

PASIVO CIRCULANTE

CUENTAS	EJERCICIO FISCAL 2021	EJERCICIO FISCAL 2020
Cuentas por Pagar a corto plazo		
Deudas por Adquisición de Bienes y Contratación de Servicios por Pagar a CP	407,330.49	444,405.51
Transferencias Internas y Asignaciones al Sector Público	23,315,037.65	22,120,369.73
Retenciones de Impuestos por Pagar a CP	1,108,056.73	1,445,607.20
Retenciones del Sistema de seguridad social por Pagar a CP	0.00	0.00
Otras retenciones y Contribuciones por Pagar a CP	6,969.02	14,585.95
Contratistas por obras en bienes de dominio público por pagar a CP	0.00	0.00
Otras Cuentas por Pagar a corto plazo	8,295.57	9,794.04
TOTAL	24,845,689.46	24,034,762.43



GOBIERNO DEL ESTADO
DE OAXACA



HACIENDA PÚBLICA/PATRIMONIO

CUENTAS	EJERCICIO FISCAL 2021	EJERCICIO FISCAL 2020
HACIENDA PÚBLICA/PATRIMONIO GENERADO	27,969,926.86	14,367,615.81
Resultados de Ejercicio (ahorro/Desahorro)	46,219.83	40,841.63
Resultado de ejercicios Anteriores	9,866,961.95	14,326,774.18
Total, de Hacienda Pública/Patrimonio Generado	9,913,181.78	14,367,615.81
Resultado del Ejercicio (Ahorro/Desahorro)	9,913,181.78	14,367,615.81

La cuenta de Hacienda Pública/Patrimonio, refleja un saldo al 31 de diciembre del 2021, la cantidad de \$9,913,181.78 que representa la acumulación de resultados de ejercicios anteriores.

Resultado del Ejercicio (ahorro/Desarrollo) asciende a la cantidad de \$ 46,219.83 pesos.



GOBIERNO DEL ESTADO
DE OAXACA



NOTAS AL ESTADO DE ACTIVIDADES

Muestra el resultado de las operaciones de la entidad correspondiente al periodo del 01 de enero al 31 de diciembre del 2021, integrado de la siguiente forma:

CUENTAS	EJERCICIO FISCAL 2021	EJERCICIO FISCAL 2020
INGRESOS Y OTROS BENEFICIOS		
PARTICIPACIONES, APORTACIONES, TRANSFERENCIAS, ASIGNACIONES, SUBSIDIOS Y OTRAS AYUDAS	241,552,958.57	258,129,981.47
TOTAL DE INGRESOS Y OTROS BENEFICIOS	241,552,958.57	258,129,981.47
GASTOS Y OTRAS PERDIDAS		
TRANSFERENCIAS INTERNAS Y ASIGNACIONES AL SECTOR PÚBLICO	130,934,966.62	120,934,718.44
AYUDAS SOCIALES	110,510,327.55	137,140,810.55
OTROS GASTOS Y PERDIDAS EXTRAORDINARIAS	2,502,653.17	4,555,106.34
TOTAL DE GASTOS Y OTRAS PERDIDAS	243,947,947.34	262,630,635.33
AHORRO NETO DEL EJERCICIO	-2,394,988.77	-4,500,653.86

Ingresos y Otros Beneficios

Los ingresos corresponden a los recursos recaudados correspondiente al periodo del 01 de enero al 31 de diciembre del 2021, el cual asciende a un importe de \$ 241,552,958.57 (Doscientos cuarenta y un millones quinientos cincuenta y dos mil novecientos cincuenta y ocho pesos 57/100 M.N.) recursos que fueron comprometidos y devengados durante el periodo del ejercicio 2021.

Gastos y Otras Pérdidas

El rubro de Gastos y Otras Pérdidas, corresponden a lo devengado por la Entidad durante el periodo del 01 de enero al 31 de diciembre del 2021 por la cantidad de \$243,947,947.34 (Doscientos cuarenta y tres millones novecientos cuarenta y siete



GOBIERNO DEL ESTADO
DE OAXACA



mil novecientos cuarenta y siete pesos 34/100 M.N.) integrado de la siguiente manera:

Transferencias, Asignaciones, Subsidios y Otras Ayudas.

- a) Transferencias Internas y Asignaciones al Sector Público, refleja un saldo de \$ 130,934,966.62 (Ciento treinta millones novecientos treinta y cuatro mil novecientos sesenta y seis pesos 62/100 M.N.) correspondiente a recursos que fueron comprometidos y devengados en los rubros de: Servicios personales, Materiales, Suministros, Servicios Generales durante el periodo: 01 de enero al 31 de diciembre del 2021.

Subsidios y Subvenciones

- b) Ayudas Sociales a personas refleja un saldo por la cantidad de \$110,510,327.55 (Ciento diez millones quinientos diez mil trescientos veintisiete pesos 55/100 M.N.) recursos que fueron comprometidos y devengados durante el periodo del 01 de enero al 31 de diciembre del 2021.
- c) En beneficio a los usuarios de bajos recursos económicos, con la finalidad de promover el combate al rezago educativo.

Ahorro Neto del Ejercicio

En el Estado de Actividades en el período comprendido del 01 de enero al 31 de diciembre del 2021, refleja un Ahorro Neto del Ejercicio por la cantidad de \$ -2,394,988.77 pesos.

II) NOTAS AL ESTADO DE VARIACION EN LA HACIENDA PÚBLICA

Variaciones de la hacienda Pública/Patrimonio Neto del ejercicio Hacienda Pública/ Patrimonio generado

Resultados de Ejercicios Anteriores



GOBIERNO DEL ESTADO
DE OAXACA



El apartado de Hacienda Pública/Patrimonio Generado, en el periodo del 01 de enero al 31 de diciembre del 2021 asciende a la cantidad de \$ 9,913,181.78 (Nueve millones novecientos trece mil ciento ochenta y un pesos 78/100 M.N.) integrándose de la siguiente manera:

RUBRO	VARIACIONES
Hacienda Pública/Patrimonio Neto Final del periodo enero – diciembre 2021	14,326,774.18
Resultados de Ejercicios Anteriores	9,866,961.95
Saldo Neto en la Hacienda Pública/Patrimonio 2021	9,913,181.78



GOBIERNO DEL ESTADO
DE OAXACA



III) NOTAS AL ESTADO DE FLUJOS DE EFECTIVO

Efectivo y equivalentes

1. Análisis de saldo en la cuenta de Efectivo y Equivalentes:

CONCEPTO	EJERCICIO FISCAL 2021	EJERCICIO FISCAL 2020
Efectivos en Bancos – Tesorería	18,991,859.58	17,984,594.72
Efectivos en Bancos - Dependencias	18,991,859.58	17,984,594.72
Inversiones temporales (hasta 3 meses)	0.00	0.00
Fondos con afectación específica	0.00	0.00
Depósitos de fondos de terceros y otros	0.00	0.00
Total de Efectivos y Equivalentes	18,991,859.58	17,984,594.72

2. Conciliación de los Flujos de Efectivo Netos de las Actividades de Operación y la cuenta de Ahorro/Desarrollo antes de Rubros Extraordinarios.

CONCEPTO	EJERCICIO FISCAL 2021	EJERCICIO FISCAL 2020
Ahorro/Desahorro antes de rubros Extraordinarios	0.00	0.00
Movimientos de partida (o rubros) que no afectan al efectivo	0.00	0.00
Depreciación	2,277,553.17	4,555,106.34
Amortización	0.00	0.00
Incrementos en las provisiones	0.00	0.00
Incremento en inversiones producido por revaluación	0.00	0.00
Ganancia/pérdida en venta de propiedad, planta y equipo	0.00	0.00
Incremento en cuentas por cobrar	0.00	0.00
Partidas extraordinarias	0.00	0.00



GOBIERNO DEL ESTADO
DE OAXACA



NOTAS DE MEMORIA (CUENTAS DE ORDEN)

Las cuentas de orden se utilizan para registrar movimientos de valores que no afecten o modifiquen el balance del ente contable, sin embargo, su incorporación en libros es necesaria con fines de recordatorio contable, de control y en general sobre los aspectos administrativos, o bien, para consignar sus derechos o responsabilidades contingentes que puedan, o no, presentarse en el futuro.

Cuentas de Orden Contables y Presupuestarias:

Esta cuenta al cierre de diciembre del 2021 cuenta con un saldo de \$ 20, 829,739.58 la cual pertenece a procesos judiciales de ejercicios anteriores

NOTAS DE GESTIÓN ADMINISTRATIVA

1. Introducción:

Los estados Financieros de los entes públicos, proveen de información financiera a los principales usuarios de la misma, al Congreso y a los ciudadanos.

El objetivo del presente documento es la revelación del contexto y de los aspectos económicos-financieros más relevantes que influyeron en las decisiones del período: del 01 de enero al 31 de diciembre del 2021 y deberán ser considerados en la elaboración de los estados financieros para la mayor comprensión de los mismos y sus particulares.

De esta manera, se informa y explica la respuesta del gobierno a las condiciones relacionadas con la información financiera de cada periodo de gestión: además, de exponer aquellas políticas que podrían afectar la toma de decisiones en períodos posteriores.

2. Panorama Económico y Financiero:



GOBIERNO DEL ESTADO
DE OAXACA



Al 01 de enero del 2021, se le aprueba un presupuesto de egresos para el ejercicio fiscal, un presupuesto autorizado de \$ 164,211,566.00 con fundamento en la Ley Orgánica del Poder Ejecutivo del Estado de Oaxaca y el Decreto del Presupuesto de Egresos del Estado de Oaxaca, mismo que se encuentra distribuido conforme a la estructura programática presentada en el Programa Operativo Anual (POA).

Una de las situaciones que se presenta en el presupuesto autorizado por parte de la Secretaría de finanzas es en el rubro de capítulo 4000 pago a figuras solidarias, la falta de cobertura presupuestal para cubrir el pago de la plantilla de figuras solidarias autorizada por el INEA, plantilla que no puede ser reducida ya que el personal logra cubrir actividades primordiales para el funcionamiento del programa del combate al rezago educativo.

De igual forma, con respecto al presupuesto de Egresos de la Federación para el ejercicio fiscal 2021 publicado el 30 de noviembre de 2020 en el Diario Oficial de la Federación se autorizó para el FAETA Educación para Adultos \$321,403,977.00 los cuales serán distribuidos para los estados del país.

3. Autorización e Historia.

a) Fecha de creación del ente.

En la ley publicada en el periódico oficial del gobierno del estado el 27 de diciembre del 2003, se firma el decreto que conforma el Instituto Estatal de Educación para Adultos, abriendo sus puertas en el año de 2004, fue formalizando a través de un Decreto de Creación como un Organismo Público Descentralizado con personalidad jurídica y patrimonio propio el 27 de diciembre del 2003, publicándose en el Periódico Oficial del Gobierno del Estado el Decreto del Ejecutivo por el que se crea el Organismo Público Descentralizado de la administración pública del gobierno del estado de Oaxaca mediante decreto 345, se reforma mediante similar publicado el 18 de junio de 1985, modificándose algunas de sus disposiciones como las relativas a la conformación y atribuciones.

b) Principales cambios en su estructura.

El 09 de agosto del 2015, se publicó su estatuto orgánico, la cual se incluyó en la reacción terminologías más recientes, incluye nuevas definiciones, particularmente de los Comités con los que cuenta el instituto estatal de educación para adultos, depura y actualiza las facultades de la Dirección General y de las Áreas



GOBIERNO DEL ESTADO
DE OAXACA



Administrativas, Ordena y sistematiza sus artículos en títulos y capítulos incluyendo uno relativo a los actos administrativos u el enlace y acceso a la información entre otras.

4. Organización y Objeto Social

a) Objeto Social:

De acuerdo al artículo de su decreto de creación.

- I. Promover y apoyar las acciones de la población del estado de Oaxaca y de los sectores públicos, social y privado tendientes a combatir Impulsar las medidas para combatir las necesidades del sector que no han concluido la educación primaria y secundaria.

b) Principal Actividad:

Su objetivo principal es ofrecer la educación básica en el estado de Oaxaca En individuos de 15 años o más y La educación para adultos como parte del Sistema Educativo Nacional deberá cumplir con los planes y programas de Estudio que rigen a esta modalidad educativa no escolarizada y por lo Consiguiente observar la normatividad establecida por el Instituto Nacional Para la Educación de los Adultos para ello se realizan las Siguienes Actividades:

- I. Promover, organizar, ofrecer e impartir alfabetización, educación básica para Adultos y formación para el trabajo
- II. Regular el desarrollo de las funciones sustantivas, así como las de apoyo institucional
- III. Crear conciencia en la sociedad sobre la problemática relacionada con el rezago educativo existente en la población adulta, así como fomentar y realizar investigaciones y estudios respecto de esta prioridad nacional y estatal con la finalidad de motivar y propiciar la acción comunitaria
- IV. Coadyuvar a la extensión de los servicios de educación comunitaria destinada a los adultos, en los niveles de educación básica y la difusión cultural
- V. Expedir constancias y certificados que acrediten el nivel educativo que se imparta en el Instituto, conforme a los programas de estudio, normatividad y procedimientos vigentes en el Instituto Nacional para la Educación de los Adultos



GOBIERNO DEL ESTADO
DE OAXACA



- VI. Difundir a través de los medios de comunicación masiva la extensión de los servicios educativos que preste y los programas que desarrolle, así como proporcionar orientación e información al público para el mejor conocimiento de sus actividades

c) Ejercicio Fiscal:
2021

d) Régimen Jurídico:

Persona moral con fines no lucrativos

e) Consideraciones fiscales del ente: revelar el tipo de contribuciones que esté obligado a pagar o retener.

IMPUESTO SOBRE LA RENTA

- Declaración Informativa anual de retenciones del ISR por sueldos y salarios e ingresos asimilados a salarios.
- Entero de retenciones mensuales por ISR por sueldos y salarios.
- Entero de retención de ISR por servicios profesionales (mensual).
- Declaración informativa anual de pagos y retenciones de servicios profesionales. Personas Morales.
- Informativa anual del subsidio para el empleo.



GOBIERNO DEL ESTADO
DE OAXACA



f) Estructura organizacional básica:

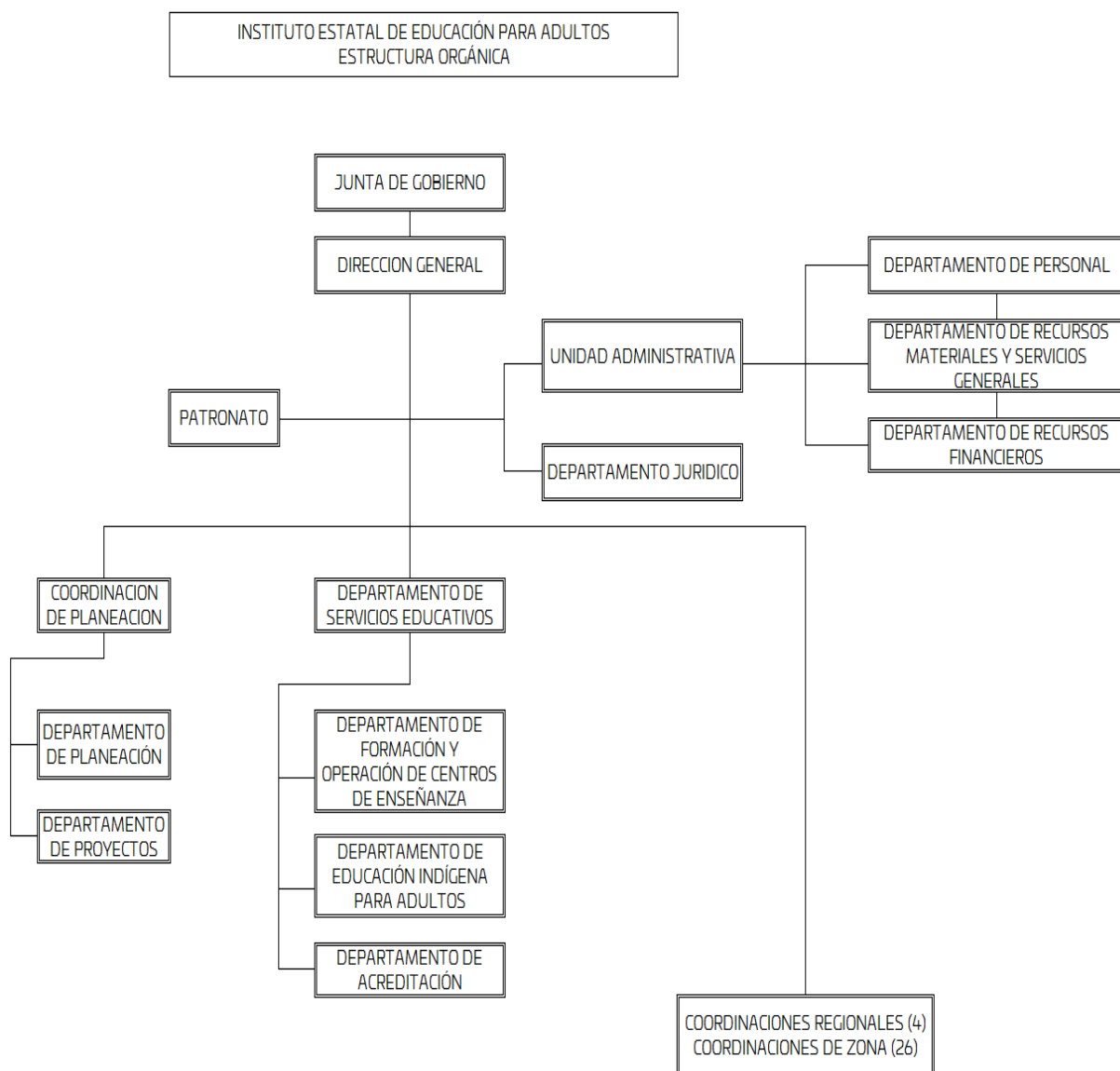



GOBIERNO DEL ESTADO
DE OAXACA



5. Bases de preparación de los Estados Financieros.

- a) Si se ha observado la normatividad emitida por el CONAC y demás disposiciones legales aplicables.
- b) La normatividad aplicada para el reconocimiento, valuación y revelación de los diferentes rubros de la información financiera, así como las bases de medición utilizadas para la elaboración de los estados financieros; por ejemplo: costo histórico, valoración de realización, valor razonable, valor de recuperación o cualquier otro método empleado y los criterios de aplicación de los mismos.

Se aplicó durante el periodo de enero a diciembre del 2021 y la normatividad vigente para el reconocimiento, valuación y revelación de los diferentes rubros de la información Financiera, así como las bases de medición: valor de realización, respetando en el total de las operaciones su costo histórico.

- c) Postulados básicos.

Los emitidos por el CONAC:

- 1. Sustancia Económica
- 2. Entes Públicos
- 3. Existencia Permanente
- 4. Revelación Suficiente
- 5. Importancia Relativa
- 6. Registro e Integración Presupuestaria
- 7. Consolidación de Información financiera
- 8. Devengo Contable
- 9. Valuación
- 10. Dualidad Económica
- 11. Consistencia

- d) Norma supletoria.

Las permitidas por la Normatividad del CONAC.

2. Políticas de Contabilidad Significativas:



GOBIERNO DEL ESTADO
DE OAXACA



a) Actualización: El registro de la contabilidad se realizó en base a los lineamientos establecidos por el CONAC.

b) Informar sobre la realización de operaciones en el extranjero y de sus efectos en la información financiera gubernamental:

Durante el periodo enero a diciembre del 2021, no se realizaron operaciones en Moneda Extranjera.

c) Método de evaluación de la inversión en acciones en el Sector Paraestatal.
NO APLICA

d) Sistema y método de valuación de inventarios.

El CONAC ha emitido las normas para la valoración de los Activos y el patrimonio de los entes públicos, esta norma permite definir y estandarizar los conceptos básicos de valuación, contenidos en las normas particulares aplicables a los distintos elementos integrantes de los estados Financieros.

e) Beneficios a empleados:

No se tienen reservas para beneficios futuros de los empleados, más que las contempladas anualmente en el presupuesto de egresos del ejercicio presente.

f) Provisiones:

Las provisiones al 31 de diciembre del 2021 lo conforman los siguientes conceptos: en el rubro de servicios personales (nómina de los trabajadores) cuotas obreras issste, y Crédito de vivienda.

g) Reservas:

NO se cuenta con Reservas.

h) Cambios en políticas contables y corrección de errores junto con la revelación de los efectos que se tendrá en la información financiera del ente público, ya sea retrospectivos o prospectivos.

i) Reclasificaciones: Durante el periodo del 01 de enero al 31 de diciembre del 2021 se realizaron reclasificaciones.



GOBIERNO DEL ESTADO
DE OAXACA



j) Depuración y Cancelación de saldos:

Las depuraciones y cancelaciones de saldos se realizaron en diferentes cuentas contables durante el periodo comprendido: del 01 de enero al 31 de diciembre del 2021, con la finalidad de presentar cifras actualizadas en los Estados Financieros.

3. Posición en Moneda Extranjera y Protección por riesgo Cambiario:

a) Activos en moneda extranjera:

No aplica

b) Pasivos en moneda extranjera:

No se tienen Pasivos en moneda extranjera

c) Posición en moneda extranjera:

No aplica

d) Tipo de cambio:

No aplica

e) Equivalente en moneda nacional:

4. Reporte Analítico del Activo:

a) Vida útil o porcentajes de depreciación, deterioro o amortización utilizados en los diferentes tipos de activos:

Durante el periodo del 01 de enero al 31 de diciembre del 2021. La entidad refleja un saldo por la cantidad de \$2,277,553.17 (Dos millones doscientos setenta y siete mil quinientos cincuenta y tres pesos 17/100 M.N.) en el rubro de Depreciación Deterioro y Amortización Acumulada de Bienes e Intangibles. Las depreciaciones se realizaron en el mes de diciembre del ejercicio 2021, únicamente se refleja la depreciación correspondiente al semestre enero junio de 2021, quedando pendiente el registro de las depreciaciones del segundo semestre julio diciembre 2021, toda vez que la SICIPO a la fecha del cierre contable, no había emitido el reporte en mención.



GOBIERNO DEL ESTADO
DE OAXACA



- b) Cambios en el porcentaje de depreciación o valor residual de los activos:
- c) Importe de los gastos conceptualizados en el ejercicio, tanto financieros como de investigación y desarrollo:
No aplica
- d) Riesgos por tipo de cambio o tipo de interés de las inversiones financieras:
- e) No aplica.
- f) Valor activado en el ejercicio de los bienes construidos por la entidad:
Los bienes de la entidad se reconocen dentro de su Activo No Circulante de su costo histórico, de conformidad con el artículo 29 de la Ley General de Contabilidad Gubernamental.
- g) Otras circunstancias de carácter significativo que afecten el activo, tales como bienes en garantía, señalados en embargos, litigios, títulos de inversiones, entregados en garantías, baja significativa del valor de inversiones financieras, etc.:
No aplica
- h) Desmantelamiento de Activos, procedimientos, implicaciones, efectos contables:
No aplica
- i) Administración de activos; planeación con el objetivo de que el ente los utilice de manera más efectiva:
Se utilizan los activos con la operación y mantenimiento óptimo.
Adicionalmente, se deben incluir las explicaciones de las principales variaciones en el activo, en cuadros comparativos como sigue:
 - a) Inversiones en valores:
No aplica
 - b) Patrimonio de Organismos descentralizados
No aplica
 - c) Inversiones en empresas de participación mayoritaria:



GOBIERNO DEL ESTADO
DE OAXACA



No se tiene inversión en este tipo de empresas.

- d) Inversiones en empresas de participación minoritaria:
No aplica.

5. Fideicomisos, Mandatos y Análogos

- a) Por ramo administrativo que los reporta:

No aplica.

Enlistar los de mayor monto de disponibilidad, relacionando aquellos que conforman el 80% de las disponibilidades:

No aplica

6. Reporte de la Recaudación

- a) Análisis del comportamiento de la recaudación correspondiente al ente público o cualquier tipo de ingreso, de forma separada los ingresos locales de los federales:

No aplica

- b) Proyección de la recaudación e ingresos en el mediano plazo:

No aplica

7. Información sobre la Deuda y el Reporte Analítico de la Deuda:

- a) Utilizar al menos los siguientes indicadores: Deuda respecto al PIB y deuda respecto a la recaudación tomando, como mínimo, un periodo igual o menor a 5 años.

No aplica

- b) Información de manera agrupada por tipo de valor gubernamental o instrumento financiero en la que se considere interés, comisiones, tasa, perfil de vencimiento y otros gastos de la deuda.

No aplica

8. Calificaciones otorgadas:



GOBIERNO DEL ESTADO
DE OAXACA



No se cuenta con calificaciones otorgadas o certificaciones.

Proceso de Mejora:

El instituto estatal de educación para adultos se encuentra en proceso de la implementación del control interno.

a) Principales Políticas de control interno:

Para el desarrollo de los programas deberá ser a mediano plazo y estarían basados en cuatro estrategias funcionales y cinco aspectos organizacionales, con objetivos operaciones, actividades, participantes, costos y evaluación sin reducción del presupuesto para obtener una eficiente atención médica y realizar la capacitación y sensibilización de este programa.

b) Medidas de desempeño financiero, metas y alcance:

Racionar el uso de los recursos, para alcanzar el cumplimiento de las funciones para el ejercicio completo.

9. Información por Segmentos:

Toda la información del Ente, está procesada y se encuentra disponible por Unidad Responsable de realizar las funciones propias.

10. Eventos Posteriores al Cierre:

El ente público no tiene hechos ocurridos en el periodo posterior al que informa, que proporcionen mayor evidencia sobre eventos que le afectan económicamente y que no se conocían a la fecha de cierre.

11. Partes Relacionadas:

No existen partes relacionadas que pudieran ejercer influencia significativa sobre la toma de decisiones financieras y operativas.

12. Responsabilidad sobre la presentación razonable de los Estados Financieros.

Estos estados Financieros fueron autorizados para su emisión el 17 del mes de enero de 2022, por la Lic. Miriam Pilar Liborio Hernández, en su carácter de Directora General.



GOBIERNO DEL ESTADO
DE OAXACA

Oaxaca
CREAR • CONSTRUIR • CRECER



IEEA
Instituto Estatal de
Educación para Adultos

Bajo protesta de decir verdad declaro que los Estados Financieros y sus Notas, son razonablemente correctas y son responsabilidad del emisor.

C.P. Susana Julian Caballero
Jefe de Recursos Financieros-Tesorera

C.P. Nefeli Jijón González
Jefe de la Unidad Administrativa

UNIDAD ADMINISTRATIVA
GOBIERNO 2016 - 2022

Lic. Miriam Pilar Llorio Hernández
Directora General

Gobierno del Estado de Oaxaca

UR:530-INSTITUTO ESTATAL DE EDUCACION PARA ADULTOS

UE:530-INSTITUTO ESTATAL DE EDUCACIÓN PARA ADULTOS

Conciliación entre los Ingresos Presupuestarios y Contables

Del 1 de enero al 31 de diciembre del 2021

(Pesos)



1. Total de Ingresos Presupuestarios	241,552,959
2. Más Ingresos contables no presupuestarios	
Ingresos financieros	
Incremento por variación de Inventarios	0
Disminución del exceso de estimaciones por pérdida o deterioro u obsolescencia	0
Disminución del exceso por provisiones	0
Otros Ingresos y beneficios varios	0
Otros ingresos contables no presupuestarios	0
3. Menos Ingresos presupuestarios no contables	
Aprovechamientos patrimoniales	0
Ingresos derivados de financiamiento	0
Otros ingresos presupuestarios no contables	0
4. Ingresos contables (4=1+2-3)	241,552,959

Gobierno del Estado de Oaxaca

UR: 530-INSTITUTO ESTATAL DE EDUCACIÓN PARA ADULTOS

UE: 530-INSTITUTO ESTATAL DE EDUCACIÓN PARA ADULTOS

Conciliación entre los Egresos Presupuestarios y Contables

Del 1 de enero al 31 de diciembre del 2021

(Pesos)



1. Total de Egresos Presupuestarios	243,947,947
2. Menos egresos presupuestarios no contables	0
Materias Primas y Materiales de Producción y Comercialización	0
Materiales y Suministros	0
Mobiliario y equipo de administración	0
Mobiliario y equipo educacional y recreativo	0
Equipo e instrumental médico y de laboratorio	0
Vehículos y equipo de transporte	0
Equipo de defensa y seguridad	0
Maquinaria, otros equipos y herramientas	0
Activos biológicos	0
Bienes inmuebles	0
Activos intangibles	0
Obra pública en Bienes de Dominio Público	0
Obra pública en Bienes propios	0
Acciones y participaciones de capital	0
Compra de títulos y valores	0
Concesión de Préstamos	0
Inversiones en fideicomisos, mandatos y otros análogos	0
Provisiones para contingencias y otras erogaciones especiales	0
Amortización de la deuda pública	0
Adeudos de ejercicios fiscales anteriores (ADEFAS)	0
Otros Egresos Presupuestales No Contables	0
3. Más gastos contables no presupuestarios	
Estimaciones, depreciaciones, deterioros, obsolescencia y amortizaciones	0
Provisiones	0
Disminución de inventarios	0
Aumento por insuficiencia de estimaciones por pérdida o deterioro u obsolescencia	0
Aumento por insuficiencia de provisiones	0
Otros Gastos	0
Otros Gastos Contables No Presupuestales	0
4. Egresos contables (4=1-2+3)	243,947,947



GOBIERNO DEL ESTADO
DE OAXACA



ESTADO ANALITICO DE INGRESOS PRESUPUESTARIOS CUARTO INFORME TRIMESTRAL ENERO - DICIEMBRE DEL EJERCICIO 2021

Rubro de Ingresos	Estimado	Ampliaciones y Reducciones	Modificado	Devengado	Recaudado	Diferencia
	(1)	(2)	(3=1+2)	(4)	(5)	(6=3-4)
Impuestos						
Contribuciones de Mejoras						
Derechos						
Productos						
Corriente						
Capital						
Aprovechamientos						
Corriente						
Capital						
Ingresos por Ventas de Bienes y Servicios						
Contribuciones no Comprendidas en las Fracciones de la Ley de Ingresos Causados en Ejercicios Fiscales Anteriores Pendientes de Liquidación o Pago						
Participaciones y Aportaciones						
Transferencias, Asignaciones, Subsidios y Subvenciones, y Pensiones y Jubilaciones	164,211,566.00	77,233,728.17	241,445,294.17	241,445,294.17	241,445,294.17	0.00
Otros Ingresos						
TOTAL						
Ingresos excedentes						

Rubro de Ingresos	Estimado	Ampliaciones y Reducciones	Modificado	Devengado	Recaudado	Diferencia
	(1)	(2)	(3=1+2)	(4)	(5)	(6=3-4)
Impuestos						
Contribuciones de Mejoras						
Derechos						
Productos						
Corriente						
Capital						
Aprovechamientos						
Corriente						
Capital						
Ingresos por Ventas de Bienes y Servicios						
Contribuciones no Comprendidas en las Fracciones de la Ley de Ingresos Causados en Ejercicios Fiscales Anteriores Pendientes de Liquidación o Pago						
Participaciones y Aportaciones						
Transferencias, Asignaciones, Subsidios y Subvenciones, y Pensiones y Jubilaciones	164,211,566.00	77,233,728.17	241,445,294.17	241,445,294.17	241,445,294.17	0.00
Otros Ingresos						
TOTAL						
Ingresos excedentes						

CUARTO INFORME TRIMESTRAL ENERO-DICIEMBRE 2021



ESTADO ANALITICO DEL EJERCICIO DEL PRESUPUESTO DE EGRESOS

CLASIFICACION POR OBJETO DEL GASTO (CAPITULO-CONCEPTO)

Cve	C o n c e p t o	Aprobado 1	Ampliaciones / Reducciones 2= (3-1)	Modificado 3 = (1+2)	Devengado 4	Pagado 5	Subejercicio 6 = (3-4)
530	INSTITUTO ESTATAL DE EDUCACIÓN PARA ADULTOS						
4	TRANSFERENCIAS, ASIGNACIONES, SUBSIDIOS Y OTRAS AYUDAS	164,211,566.00	77,233,728.17	241,445,294.17	241,445,294.17	226,604,814.50	0.00
1	TRANSFERENCIAS INTERNAS Y ASIGNACIONES AL SECTOR PÚBLICO	133,549,464.28	-2,614,497.66	130,934,966.62	130,934,966.62	128,123,209.95	0.00
4	AYUDAS SOCIALES	30,662,101.72	79,848,225.83	110,510,327.55	110,510,327.55	98,481,604.55	0.00
	TOTAL DEPENDENCIA / ENTIDAD	164,211,566.00	77,233,728.17	241,445,294.17	241,445,294.17	226,604,814.50	0.00

CUARTO INFORME TRIMESTRAL ENERO-DICIEMBRE 2021



ESTADO ANALITICO DEL EJERCICIO DEL PRESUPUESTO DE EGRESOS

CLASIFICACION ECONOMICA (POR TIPO DE GASTO)

Cve	C o n c e p t o	Aprobado 1	Ampliaciones / Reducciones 2= (3-1)	Modificado 3 = (1+2)	Devengado 4	Pagado 5	Subejercicio 6 = (3-4)
530	INSTITUTO ESTATAL DE EDUCACIÓN PARA ADULTOS						
1	GASTO CORRIENTE	164,211,566.00	77,233,728.17	241,445,294.17	241,445,294.17	226,604,814.50	0.00
	TOTAL DEPENDENCIA / ENTIDAD:	164,211,566.00	77,233,728.17	241,445,294.17	241,445,294.17	226,604,814.50	0.00

CUARTO INFORME TRIMESTRAL ENERO-DICIEMBRE 2021

**ESTADO ANALITICO DEL EJERCICIO DEL PRESUPUESTO DE EGRESOS
CLASIFICACION ADMINISTRATIVA**



Cve	C o n c e p t o	Aprobado 1	Ampliaciones / Reducciones 2= (3-1)	Modificado 3 = (1+2)	Devengado 4	Pagado Transferido 5	Subejercicio 6 = (3-4)
5	ORGANISMOS PÚBLICOS DESCENTRALIZADOS	164,211,566.00	77,233,728.17	241,445,294.17	241,445,294.17	226,604,814.50	0.00
30	INSTITUTO ESTATAL DE EDUCACIÓN PARA ADULTOS	164,211,566.00	77,233,728.17	241,445,294.17	241,445,294.17	226,604,814.50	0.00
	TOTAL DEL GASTO:	164,211,566.00	77,233,728.17	241,445,294.17	241,445,294.17	226,604,814.50	0.00

CUARTO INFORME TRIMESTRAL ENERO-DICIEMBRE 2021



ESTADO ANALITICO DEL EJERCICIO DEL PRESUPUESTO DE EGRESOS

CLASIFICACION FUNCIONAL (FINALIDAD Y FUNCION)

Cve	C o n c e p t o	Aprobado 1	Ampliaciones / Reducciones 2= (3-1)	Modificado 3 = (1+2)	Devengado 4	Pagado 5	Subejercicio 6 = (3-4)
530	INSTITUTO ESTATAL DE EDUCACIÓN PARA ADULTOS						
2	DESARROLLO SOCIAL	164,211,566.00	77,233,728.17	241,445,294.17	241,445,294.17	226,604,814.50	0.00
5	EDUCACIÓN	164,211,566.00	77,233,728.17	241,445,294.17	241,445,294.17	226,604,814.50	0.00
	TOTAL DEPENDENCIA / ENTIDAD	164,211,566.00	77,233,728.17	241,445,294.17	241,445,294.17	226,604,814.50	0.00



GOBIERNO DEL ESTADO
DE OAXACA



ENDEUDAMIENTO NETO
Del 01 de Enero al 31 de Diciembre del 2021
(Pesos)

Identificación de Crédito o Instrumento	Contratación / Colocación	Amortización	Endeudamiento Neto
	A	B	C = A - B
Créditos Bancarios			
Total Créditos Bancarios			
Otros Instrumentos de Deuda			
Total Otros Instrumentos de Deuda			
Total			



GOBIERNO DEL ESTADO
DE OAXACA



INTERESES DE LA DEUDA
Del 01 de Enero al 31 de Diciembre del 2021
(Pesos)

Identificación de Crédito o Instrumento	Devengado	Pagado
Créditos Bancarios		
Total de intereses de Creditos Bancarios		
Otros Instrumentos de Deuda		
Total de intereses de Otros Instrumentos de Deuda		
Total		



GOBIERNO DEL ESTADO
DE OAXACA

Oaxaca
CREAR • CONSTRUIR • CRECER



IEEA
Instituto Estatal de
Educación para Adultos

INDICADORES DE POSTURA FISCAL
Del 01 de Enero al 31 de Diciembre del 2021
(Pesos)

Concepto	Estimado	Devengado	Pagado ³
I. Ingresos Presupuestarios (I= 1+2)			
1. Ingresos del Gobierno de la Entidad Federativa ¹			
2. Ingresos del Sector Paraestatal ¹			
II. Egresos Presupuestarios (II=3+4)			
3. Egresos del Gobierno de la Entidad Federativa ²			
4. Egresos del Sector Paraestatal ²			
III. Balanza Presupuestario (Superávit o Déficit) (III= I - II)			

Concepto	Estimado	Devengado	Pagado ³
III. Balance presupuestario (Superávit o Deficit)			
IV. Intereses, Comisiones y Gastos de la Deuda			
V. Balance Primario (Superávit o Deficit) (V= III - IV)			

Concepto	Estimado	Devengado	Pagado ³
A. Financiamiento			
B. Amortización de la Deuda			
C. Endeudamiento ó Desendeudamiento (C = A- B)			

1. Los Ingresos que se presentan son los ingresos presupuestarios totales sin incluir los ingresos por financiamientos. Los Ingresos del Gobierno de la Entidad Federativa corresponden a los del Poder Ejecutivo, Legislativo Judicial y Autónomos.
2. Los egresos que se presentan son los egresos presupuestarios totales sin incluir los egresos por amortización. Los egresos del Gobierno de la Entidad Federativa corresponden a los del Poder Ejecutivo, Legislativo, Judicial y Órganos Autónomos.
3. Para Ingresos se reportan los ingresos recaudados; para egresos se reportan los egresos pagados.

CUARTO INFORME TRIMESTRAL ENERO-DICIEMBRE 2021

ESTADO ANALITICO DEL EJERCICIO DEL PRESUPUESTO DE EGRESOS

RESUMEN POR PROGRAMA PRESUPUESTARIO



C o n c e p t o		Aprobado 1	Ampliaciones / Reducciones 2= (3-1)	Modificado 3 = (1+2)	Devengado 4	Pagado 5	Subejercicio 6 = (3-4)
5	ORGANISMOS PÚBLICOS DESCENTRALIZADOS	164,211,566.00	77,233,728.17	241,445,294.17	241,445,294.17	226,604,814.50	0.00
30	INSTITUTO ESTATAL DE EDUCACIÓN PARA ADULTOS	164,211,566.00	77,233,728.17	241,445,294.17	241,445,294.17	226,604,814.50	0.00
1	PROGRAMAS	164,211,566.00	77,233,728.17	241,445,294.17	241,445,294.17	226,604,814.50	0.00
2	DESEMPEÑO DE LAS FUNCIONES	164,211,566.00	77,233,728.17	241,445,294.17	241,445,294.17	226,604,814.50	0.00
	TOTAL DEPENDENCIA / ENTIDAD	164,211,566.00	77,233,728.17	241,445,294.17	241,445,294.17	226,604,814.50	0.00

REPORTE DE AVANCE DE GESTIÓN
 UR 530 - INSTITUTO ESTATAL DE EDUCACIÓN PARA ADULTOS
 CUARTO TRIMESTRE 2021



Gobierno del Estado

OBJETIVO INSTITUCIONAL: DISMINUIR EL REZAGO EDUCATIVO EN LA POBLACIÓN ANAUFABETA DE QUINCE AÑOS Y MÁS, ASÍ COMO EL NIVEL PRIMARIA Y SECUNDARIA EN EL ESTADO DE OAXACA, CON LA PARTICIPACIÓN DE LOS GOBIERNOS ESTATAL Y MUNICIPAL
 ALINEACIÓN PED:

EJE: 01-OAXACA INCLUYENTE CON EL DESARROLLO SOCIAL
 TEMA: 01-EDUCACIÓN
 OBJETIVO: 06-REDUCIR EL REZAGO EDUCATIVO DE LA POBLACIÓN DE 15 O MÁS AÑOS EN LA ENTIDAD Y FORTALECER EL DESARROLLO DE COMPETENCIAS PARA EL TRABAJO.
 ESTRATEGIA: 01-IMPULSAR LA ALFABETIZACIÓN DE ADULTOS DE 15 O MÁS AÑOS BAJO ESQUEMAS DE FORMACIÓN MIXTA.
 LÍNEAS DE ACCIÓN: 03-FORTALECER LA COLABORACIÓN INSTITUCIONAL PARA GENERAR ESQUEMAS DE INCLUSIÓN PRODUCTIVA PARA LOS ADULTOS MAYORES QUE INCORPOREN CAPACITACIÓN, FINANCIAMIENTO Y ASISTENCIA TÉCNICA.
 UE: 001-COORDINACIÓN DE PLANEACIÓN

FIN: CONTRIBUIR A REDUCIR EL REZAGO EDUCATIVO DE LA POBLACIÓN DE 15 AÑOS Y MÁS EN LA ENTIDAD Y FORTALECER EL DESARROLLO DE COMPETENCIAS PARA EL TRABAJO
 PROPÓSITO: LA POBLACIÓN DE 15 AÑOS Y MÁS EN EL ESTADO DE OAXACA TIENEN ACCESO A LA EDUCACIÓN BÁSICA.
 COMPONENTE: 593-ACCIONES DE GESTIÓN PARA LA EDUCACIÓN PARA JÓVENES Y ADULTOS Y DESARROLLO DE COMPETENCIA PARA EL TRABAJO
 ACTIVIDAD: 2132-GESTIÓN ADMINISTRATIVA Y FINANCIERA

MATRIZ DE INDICADORES PARA RESULTADOS:
 CONTRIBUIR A REDUCIR EL REZAGO EDUCATIVO DE LA POBLACIÓN DE 15 AÑOS Y MÁS EN LA ENTIDAD Y FORTALECER EL DESARROLLO DE COMPETENCIAS PARA EL TRABAJO

ESTRUCTURA PROGRAMÁTICA									
PROGRAMA		SUBPROGRAMA		PROYECTO		OBRA/ACTIVIDAD			
125-EDUCACIÓN PARA JOVENES Y ADULTOS Y DESARROLLO DE COMPETENCIA PARA EL TRABAJO		00-- -		000-- -		001-ACCIONES DE PLANEACIÓN			
POBLACION O AREA DE ENFOQUE POTENCIAL		POBLACIÓN DE 15 AÑOS EN ADELANTE CON REZAGO EDUCATIVO		HOMBRES:		609403		MUJERES:	
						774836		TOTAL:	
								1384239	
PRESUPUESTO ANUAL									
Aprobado		Ampliación		Reducción		Modificado		EJERCIDO T1	
20,991,233.13		13,239,067.64		3,625,326.65		30,604,974.12		7,387,945.30	
								5,406,799.33	
								TOTAL EJERCIDO AL TRIMESTRE VIGENTE	
								30,604,974.12	
PRESUPUESTO TRIMESTRAL DE LA ACTIVIDAD									
Aprobado		Modificado		Comprometido		Devengado		Ejercido	
1,583,585.94		13,271,681.29		13,271,681.29		13,271,681.29		13,271,681.29	
DATOS DEL INDICADOR									
Nombre :		PORCENTAJE DE GESTIONES ADMINISTRATIVAS Y FINANCIERAS REALIZADAS		Número de indicador :		2588			
Definición :		MIDE EL PORCENTAJE DE GESTIONES ADMINISTRATIVAS Y FINANCIERAS REALIZADAS, RESPECTO A LO PROGRAMADO							
Método de Cálculo :		(NÚMERO DE GESTIONES ADMINISTRATIVAS Y FINANCIERAS REALIZADAS /NÚMERO DE GESTIONES ADMINISTRATIVAS Y FINANCIERAS PROGRAMADAS A REALIZAR)*100							
Tipo		Dimensión		Frecuencia de Medición		Forma de cálculo del indicador		Tipo de Valor	
GESTIÓN		EFICACIA		TRIMESTRAL		PORCENTAJE		FLUJO	
								SUPUESTO	
								ASCENDENTE	
REPORTES TRIMESTRALES DE GESTION EMITIDOS POR LA UNIDAD ADMINISTRATIVA DEL IEFA. DISPONIBLE EN LIENA: HTTPS://WWW.OAXACA.GOB.MX/IEEF/PRESUPUESTO-1ER-TRIMESTRE-2020/				SE CUMPLEN LOS PROCESOS ADMINISTRATIVOS Y FINANCIEROS Y LA NORMATIVIDAD VIGENTE CON LA ENTREGA DE INFORMACIÓN					
DATOS DE LA META									
Definición de la variable Meta: 1 - NÚMERO DE GESTIONES ADMINISTRATIVAS Y FINANCIERAS REALIZADAS									
Unidad de medida: 25 - NUMERO									
LÍNEA BASE									
AÑO		2018		VALOR		36.00		AÑO	
								2021	
								VALOR	
								12.00	
AVANCE TRIMESTRAL OBRA/ACTIVIDAD									
1er.TRIMESTRE				2o.TRIMESTRE		3er.TRIMESTRE		4o.TRIMESTRE	
METAS								CUMPLIMIENTO DE METAS	
PROGRAMACIÓN INICIAL		3.00		3.00		3.00		T1+T2+T3+T4	
PROGRAMACIÓN ACTUALIZADA		3.00		5.00		4.00		T1+T2+T3+T4	
METAS ALCANZADAS		3.00		5.00		3.00		T1+T2+T3+T4	
PORCENTAJE ALCANZADO		100.00		100.00		75.00		PORCENTAJE ALCANZADO ANUAL	
								93.55	

REPORTE DE AVANCE DE GESTIÓN
 UR 530 - INSTITUTO ESTATAL DE EDUCACIÓN PARA ADULTOS
 CUARTO TRIMESTRE 2021



UE: 004-UNIDAD ADMINISTRATIVA

ESTRUCTURA PROGRAMÁTICA									
PROGRAMA		SUBPROGRAMA		PROYECTO		OBRA/ACTIVIDAD			
125-EDUCACIÓN PARA JOVENES Y ADULTOS Y DESARROLLO DE COMPETENCIA PARA EL TRABAJO		00-- -		000-- -		002-GESTIÓN ADMINISTRATIVA			
POBLACION O ÁREA DE ENFOQUE POTENCIAL		POBLACIÓN DE 15 AÑOS EN ADELANTE CON REZAGO EDUCATIVO		HOMBRES:		609403		MUJERES: 774836	
								TOTAL: 1384239	
PRESUPUESTO ANUAL									
Aprobado		Ampliación		Reducción		Modificado		EJERCIDO T1	
38,296,310.58		6,753,490.07		17,809,367.73		27,240,432.92		3,378,356.76	
								EJERCIDO T2	
								6,580,035.97	
								EJERCIDO T3	
								5,519,123.72	
								EJERCIDO T4	
								11,762,916.47	
								TOTAL EJERCIDO AL TRIMESTRE VIGENTE	
								27,240,432.92	
PRESUPUESTO TRIMESTRAL DE LA ACTIVIDAD									
Aprobado		Modificado		Comprometido		Devengado		Ejercicio	
8,340,214.96		11,762,916.47		11,762,916.47		11,762,916.47		11,762,916.47	
DATOS DEL INDICADOR									
Nombre :				PORCENTAJE DE GESTIONES ADMINISTRATIVAS Y FINANCIERAS REALIZADAS		Número de Indicador :		2588	
Definición :				MIDE EL PORCENTAJE DE GESTIONES ADMINISTRATIVAS Y FINANCIERAS REALIZADAS, RESPECTO A LO PROGRAMADO					
Método de Cálculo :				(NÚMERO DE GESTIONES ADMINISTRATIVAS Y FINANCIERAS REALIZADAS /NÚMERO DE GESTIONES ADMINISTRATIVAS Y FINANCIERAS PROGRAMADAS A REALIZAR)*100					
Tipo		Dimensión		Frecuencia de Medición		Forma de cálculo del indicador		Tipo de Valor	
GESTIÓN		EFICACIA		TRIMESTRAL		PORCENTAJE		FLUJO	
								Sentido Esperado	
								ASCENDENTE	
SUPUESTO									
REPORTES TRIMESTRALES DE GESTIÓN EMITIDOS POR LA UNIDAD ADMINISTRATIVA DEL IEEA. DISPONIBLE EN LÍNEA:				SE CUMPLEN LOS PROCESOS ADMINISTRATIVOS Y FINANCIEROS Y LA NORMATIVIDAD VIGENTE CON LA ENTREGA DE INFORMACIÓN					
HTTPS://WWW.OAXACA.GOB.MX/IEEA/PRESUPUESTO-1ER-TRIMESTRE-2020/									
DATOS DE LA META									
Definición de la variable Meta: 1 - NÚMERO DE GESTIONES ADMINISTRATIVAS Y FINANCIERAS REALIZADAS									
Unidad de medida: 25 - NÚMERO									
LÍNEA BASE									
AÑO		2018		VALOR		36.00		AÑO	
								2021	
								VALOR	
								36.00	
AVANCE TRIMESTRAL OBRA/ACTIVIDAD									
METAS		1er.TRIMESTRE		2o.TRIMESTRE		3er.TRIMESTRE		4o.TRIMESTRE	
PROGRAMACIÓN INICIAL		9.00		9.00		9.00		T1+T2+T3+T4	
PROGRAMACIÓN ACTUALIZADA		9.00		7.00		7.00		T1+T2+T3+T4	
METAS ALCANZADAS		9.00		7.00		9.00		T1+T2+T3+T4	
PORCENTAJE ALCANZADO TRIMESTRAL		100.00		100.00		128.57		100.00	
								PORCENTAJE ALCANZADO ANUAL	
								106.90	

REPORTE DE AVANCE DE GESTIÓN
 UR 530 - INSTITUTO ESTATAL DE EDUCACIÓN PARA ADULTOS
 CUARTO TRIMESTRE 2021



ALINEACIÓN PED:

02-PROMOVER LA TERMINACIÓN DE LA FORMACIÓN BÁSICA EN ADULTOS DE 15 O MÁS AÑOS, EN MODALIDADES MIXTAS, CON UNA OFERTA COMPLEMENTARIA PARA EL DESARROLLO DE COMPETENCIAS PARA LA VIDA Y EL TRABAJO.
 02-PROMOVER LA CREACIÓN Y ARTICULACIÓN DE PROGRAMAS QUE DESARROLLEN LAS CAPACIDADES LABORALES Y PRODUCTIVAS DE LOS GRUPOS VULNERABLES EN REZAGO EDUCATIVO.
 001-COORDINACIÓN DE PLANEACIÓN

ESTRATEGIA:

259-EDUCACIÓN BÁSICA A LA POBLACIÓN DE 15 AÑOS Y MÁS OTORGADA
 1614-CERTIFICAR A JÓVENES Y ADULTOS DE 15 AÑOS Y MÁS EN PRIMARIA Y SECUNDARIA

LÍNEAS DE ACCIÓN:

02-PROMOVER LA TERMINACIÓN DE LA FORMACIÓN BÁSICA EN ADULTOS DE 15 O MÁS AÑOS, EN MODALIDADES MIXTAS, CON UNA OFERTA COMPLEMENTARIA PARA EL DESARROLLO DE COMPETENCIAS PARA LA VIDA Y EL TRABAJO.
 02-PROMOVER LA CREACIÓN Y ARTICULACIÓN DE PROGRAMAS QUE DESARROLLEN LAS CAPACIDADES LABORALES Y PRODUCTIVAS DE LOS GRUPOS VULNERABLES EN REZAGO EDUCATIVO.
 001-COORDINACIÓN DE PLANEACIÓN

UE:

02-PROMOVER LA TERMINACIÓN DE LA FORMACIÓN BÁSICA EN ADULTOS DE 15 O MÁS AÑOS, EN MODALIDADES MIXTAS, CON UNA OFERTA COMPLEMENTARIA PARA EL DESARROLLO DE COMPETENCIAS PARA LA VIDA Y EL TRABAJO.
 02-PROMOVER LA CREACIÓN Y ARTICULACIÓN DE PROGRAMAS QUE DESARROLLEN LAS CAPACIDADES LABORALES Y PRODUCTIVAS DE LOS GRUPOS VULNERABLES EN REZAGO EDUCATIVO.
 001-COORDINACIÓN DE PLANEACIÓN

MATRIZ DE INDICADORES PARA RESULTADOS:

259-EDUCACIÓN BÁSICA A LA POBLACIÓN DE 15 AÑOS Y MÁS OTORGADA
 1614-CERTIFICAR A JÓVENES Y ADULTOS DE 15 AÑOS Y MÁS EN PRIMARIA Y SECUNDARIA

ESTRUCTURA PROGRAMATICA										
PROGRAMA		SUBPROGRAMA			PROYECTO			OBRA/ACTIVIDAD		
125-EDUCACION PARA JOVENES Y ADULTOS Y DESARROLLO DE COMPETENCIA PARA EL TRABAJO		01-OTORGAMIENTO DE EDUCACION BASICA A LA POBLACION DE 15 AÑOS Y MÁS			005-CAMPANA NACIONAL DE ALFABETIZACION Y REDUCCION DEL REZAGO EDUCATIVO EN EL ESTADO DE OAXACA 2018-2022.			001-CAMPANA NACIONAL DE ALFABETIZACION Y REDUCCION DEL REZAGO EDUCATIVO EN EL ESTADO DE OAXACA 2018-2022.		
POBLACION O AREA DE ENFOQUE POTENCIAL		POBLACION DE 15 AÑOS EN ADELANTE CON REZAGO EDUCATIVO			HOMBRES:		609403	MUJERES:		774836
										TOTAL:
										1384239
PRESUPUESTO ANUAL										
Aprobado		Ampliación		Reducción		EJERCIDO T1		EJERCIDO T2		EJERCIDO T3
0.00		15,000,000.00		0.00		0.00		0.00		EJERCIDO T4
										15,000,000.00
										15,000,000.00
										15,000,000.00
PRESUPUESTO TRIMESTRAL DE LA ACTIVIDAD										
Aprobado		Modificado		Comprometido		Devengado		Ejercido		% de Ejercido Vs. Modificado
0.00		15,000,000.00		15,000,000.00		15,000,000.00		15,000,000.00		100.00
DATOS DEL INDICADOR										
Nombre :		PORCENTAJE DE JOVENES Y ADULTOS CERTIFICADOS EN PRIMARIA Y SECUNDARIA				Número de indicador :		1711		
Definición :		MIDE EL PORCENTAJE DE JOVENES Y ADULTOS CERTIFICADOS EN PRIMARIA Y SECUNDARIA RESPECTO A LOS QUE CONCLUYEN								
Método de Cálculo :		(NÚMERO DE JOVENES Y ADULTOS CERTIFICADOS EN PRIMARIA Y SECUNDARIA /NÚMERO DE JOVENES Y ADULTOS QUE CONCLUYEN SUS ESTUDIOS DE PRIMARIA Y SECUNDARIA)*100								
Tipo		Dimensión		Frecuencia de Medición		Forma de Medición		Tipo de Valor		Sentido Esperado
GESTIÓN		EFICACIA		TRIMESTRAL		PORCENTAJE		FLUJO		ASCENDENTE
MEDIOS DE VERIFICACION / FUENTE INFORMACIÓN										
REGISTROS ADMINISTRATIVOS ? PLANEACION - DEPARTAMENTO DE ACREDITACION - SISTEMA AUTOMATIZADO DE SEGUIMIENTO Y ACREDITACION (SASA) -HTTP://OAX.SASA.INEA.GOB.MX/INEAGUIGULOGIN.ASPX?RETURNURL=INEAGUIGUINDEX.ASPX						LA PANDEMIA PROVOCADA POR EL SARS-COV-2, COVID 19 SE ENCUENTRA CONTROLADA Y LAS CONDICIONES LABORALES Y ECONOMICAS SON FAVORABLES				
DATOS DE LA META										
Definición de la variable Meta: 1 - NÚMERO DE JOVENES Y ADULTOS CERTIFICADOS EN PRIMARIA Y SECUNDARIA										
Unidad de medida: 25 - NUMERO										
AÑO		2018		2019		2020		2021		VALOR
										8,354.00
VALOR PROGRAMADO ANUAL										
VALOR										
8,354.00										
CUMPLIMIENTO DE METAS										
METAS		1er.TRIMESTRE				2o.TRIMESTRE				4o.TRIMESTRE
PROGRAMACION INICIAL		0.00				0.00				T1+T2+T3+T4
8,354.00										8,354.00
PROGRAMACION ACTUALIZADA		0.00				0.00				T1+T2+T3+T4
8,354.00										8,354.00
METAS ALCANZADAS		0.00				0.00				T1+T2+T3+T4
2,827.00										2,827.00
PORCENTAJE ALCANZADO TRIMESTRAL		0.00				0.00				PORCENTAJE ALCANZADO ANUAL
33.84										33.84

REPORTE DE AVANCE DE GESTIÓN
 UR 530 - INSTITUTO ESTATAL DE EDUCACIÓN PARA ADULTOS
 CUARTO TRIMESTRE 2021



UE: 001-COORDINACIÓN DE PLANEACIÓN

ESTRUCTURA PROGRAMÁTICA									
PROGRAMA		SUBPROGRAMA			PROYECTO			OBRA/ACTIVIDAD	
125-EDUCACIÓN PARA JÓVENES Y ADULTOS Y DESARROLLO DE COMPETENCIA PARA EL TRABAJO		01-OTORGAMIENTO DE EDUCACIÓN BÁSICA A LA POBLACIÓN DE 15 AÑOS Y MÁS			007-CONVENIO ESPECÍFICO DE COLABORACIÓN PARA OPERAR EL PROGRAMA DENOMINADO EDUCACIÓN PARA ADULTOS (INEA).			001-PROGRAMA DENOMINADO EDUCACIÓN PARA ADULTOS (INEA)	
POBLACION O ÁREA DE ENFOQUE POTENCIAL		POBLACIÓN DE 15 AÑOS EN ADELANTE CON REZAGO EDUCATIVO			HOMBRES: 609403		MUJERES: 774836		TOTAL: 1384239
PRESUPUESTO ANUAL									
Aprobado		Ampliación	Reducción	Modificado	EJERCIDO T1		EJERCIDO T2		EJERCIDO T3
0.00		1,164,382.00	0.00	1,164,382.00	0.00		0.00		0.00
					TOTAL EJERCIDO AL TRIMESTRE VIGENTE				
					TOTAL EJERCIDO AL TRIMESTRE VIGENTE				
PRESUPUESTO TRIMESTRAL DE LA ACTIVIDAD									
Aprobado		Modificado		Comprometido		Devengado	Ejercido		% de Ejercido Vs. Modificado
0.00		1,164,382.00		1,164,382.00		1,164,382.00	1,164,382.00		100.00
DATOS DEL INDICADOR									
Nombre :					Número de indicador :				
Definición :					1711				
Método de Cálculo : (NÚMERO DE JÓVENES Y ADULTOS CERTIFICADOS EN PRIMARIA Y SECUNDARIA RESPECTO A LOS QUE CONCLUYEN									
(NÚMERO DE JÓVENES Y ADULTOS CERTIFICADOS EN PRIMARIA Y SECUNDARIA /NÚMERO DE JÓVENES Y ADULTOS QUE CONCLUYEN SUS ESTUDIOS DE PRIMARIA Y SECUNDARIA)*100									
GESTIÓN	Tipo	Dimensión EFICACIA	Frecuencia de Medición TRIMESTRAL		Forma de cálculo del indicador PORCENTAJE		Tipo de Valor FLUJO		
							Sentido Esperado ASCENDENTE		
MEDIOS DE VERIFICACIÓN/ FUENTE INFORMACIÓN									
REGISTROS ADMINISTRATIVOS ? PLANEACION - DEPARTAMENTO DE ACREDITACION - SISTEMA AUTOMATIZADO DE SEGUIMIENTO Y ACREDITACION (SASA) -HTTP://OAX.SASA.INEA.GOB.MX/INEAGUILOGUIN.ASPX?RETURNURL=INEAGUI/GUINDEX.ASPX					LA PANDEMIA PROVOCADA POR EL SARS-COV-2, COVID 19 SE ENCUENTRA CONTROLADA Y LAS CONDICIONES LABORALES Y ECONÓMICAS SON FAVORABLES				
DATOS DE LA META									
Definición de la variable Meta: 1 - NÚMERO DE JÓVENES Y ADULTOS CERTIFICADOS EN PRIMARIA Y SECUNDARIA									
Unidad de medida: 25 - NÚMERO									
LÍNEA BASE									
AÑO		2018		VALOR	16,723.00	AÑO	2021	VALOR	1,000.00
AVANCE TRIMESTRAL OBRA/ACTIVIDAD									
METAS		1er.TRIMESTRE			2o.TRIMESTRE			4o.TRIMESTRE	
PROGRAMACIÓN INICIAL	0.00		0.00		0.00		1,000.00	T1+T2+T3+T4	
PROGRAMACIÓN ACTUALIZADA	0.00		0.00		0.00		1,000.00	T1+T2+T3+T4	
METAS ALCANZADAS	0.00		0.00		0.00		339.00	T1+T2+T3+T4	
PORCENTAJE ALCANZADO TRIMESTRAL	0.00		0.00		0.00		33.90	PORCENTAJE ALCANZADO ANUAL	
								33.90	

REPORTE DE AVANCE DE GESTIÓN
 UR 530 - INSTITUTO ESTATAL DE EDUCACIÓN PARA ADULTOS
 CUARTO TRIMESTRE 2021



UE: 001-COORDINACIÓN DE PLANEACIÓN

ESTRUCTURA PROGRAMÁTICA										
PROGRAMA		SUBPROGRAMA		PROYECTO		OBRA/ACTIVIDAD				
125-EDUCACIÓN PARA JÓVENES Y ADULTOS Y DESARROLLO DE COMPETENCIA PARA EL TRABAJO		01-OTORGAMIENTO DE EDUCACIÓN BÁSICA A LA POBLACIÓN DE 15 AÑOS Y MÁS		004-CONVENIO ESPECÍFICO DE COLABORACIÓN PARA OPERAR EL PROGRAMA DENOMINADO EDUCACIÓN PARA ADULTOS (INEA).		001-PROGRAMA DENOMINADO EDUCACIÓN PARA ADULTOS (INEA)				
POBLACION O ÁREA DE ENFOQUE POTENCIAL		POBLACIÓN DE 15 AÑOS EN ADELANTE CON REZAGO EDUCATIVO		HOMBRES:	609403	MUJERES:	774836	TOTAL:	1384239	
PRESUPUESTO ANUAL										
Aprobado	Ampliación	Reducción	Modificado	EJERCIDO T1	EJERCIDO T2		EJERCIDO T3		EJERCIDO T4	
0.00	2,904,200.00	0.00	2,904,200.00	0.00	0.00		1,705,310.00		1,198,890.00	
				TOTAL EJERCIDO AL TRIMESTRE VIGENTE						
				2,904,200.00						
PRESUPUESTO TRIMESTRAL DE LA ACTIVIDAD										
Aprobado	Modificado	Comprometido	Devengado	Ejercido	% de Ejercicio Vs. Modificado					
0.00	1,198,890.00	1,198,890.00	1,198,890.00	1,198,890.00	100.00					
DATOS DEL INDICADOR										
Nombre :				Número de indicador : 1711						
Definición :				MIDE EL PORCENTAJE DE JÓVENES Y ADULTOS CERTIFICADOS EN PRIMARIA Y SECUNDARIA RESPECTO A LOS QUE CONCLUYEN						
Método de Cálculo :				(NÚMERO DE JÓVENES Y ADULTOS CERTIFICADOS EN PRIMARIA Y SECUNDARIA /NÚMERO DE JÓVENES Y ADULTOS QUE CONCLUYEN SUS ESTUDIOS DE PRIMARIA Y SECUNDARIA)*100						
Tipo	Dimensión	Frecuencia de Medición	TRIMESTRAL	Forma de cálculo del indicador	PORCENTAJE	Tipo de Valor	Sentido Esperado			
							FLUJO ASCENDENTE			
MEDIOS DE VERIFICACIÓN/ FUENTE INFORMACIÓN				SUPUESTO						
REGISTROS ADMINISTRATIVOS ? PLANEACION - DEPARTAMENTO DE ACREDITACION - SISTEMA AUTOMATIZADO DE SEGUIMIENTO Y ACREDITACION (SASA) -HTTP://OAX.SASA.INEA.GOB.MX/INEAGUI/GULOGIN.ASPX?RETURNURL=INEAGUI/GUINDEX.ASPX				LA PANDEMIA PROVOCADA POR EL SARS-COV-2, COVID 19 SE ENCUENTRA CONTROLADA Y LAS CONDICIONES LABORALES Y ECONÓMICAS SON FAVORABLES						
DATOS DE LA META										
Definición de la variable Meta: 1 - NÚMERO DE JÓVENES Y ADULTOS CERTIFICADOS EN PRIMARIA Y SECUNDARIA										
Unidad de medida: 25 - NÚMERO										
LÍNEA BASE										
AÑO	2018	VALOR	16,723.00	AÑO	2021	VALOR	3,500.00			
AVANCE TRIMESTRAL OBRA/ACTIVIDAD										
METAS			1er.TRIMESTRE			2o.TRIMESTRE			4o.TRIMESTRE	
PROGRAMACIÓN INICIAL	0.00		0.00	3,500.00		0.00	T1+T2+T3+T4			3,500.00
PROGRAMACIÓN ACTUALIZADA	0.00		0.00	3,500.00		0.00	T1+T2+T3+T4			3,500.00
METAS ALCANZADAS	0.00		0.00	374.00		0.00	T1+T2+T3+T4			374.00
PORCENTAJE ALCANZADO TRIMESTRAL	0.00		0.00	10.69		0.00	PORCENTAJE ALCANZADO ANUAL			10.69

REPORTE DE AVANCE DE GESTIÓN
 UR 530 - INSTITUTO ESTATAL DE EDUCACIÓN PARA ADULTOS
 CUARTO TRIMESTRE 2021



UE: 001-COORDINACIÓN DE PLANEACIÓN

ESTRUCTURA PROGRAMÁTICA															
PROGRAMA		SUBPROGRAMA			PROYECTO			OBRA/ACTIVIDAD							
125-EDUCACIÓN PARA JÓVENES Y ADULTOS Y DESARROLLO DE COMPETENCIA PARA EL TRABAJO		01-OTORGAMIENTO DE EDUCACIÓN BÁSICA A LA POBLACIÓN DE 15 AÑOS Y MÁS			006-CONVENIO ESPECÍFICO DE COLABORACIÓN PARA OPERAR EL PROGRAMA DENOMINADO EDUCACIÓN PARA ADULTOS (INEA)			001-PROGRAMA DENOMINADO EDUCACIÓN PARA ADULTOS (INEA)							
POBLACIÓN O ÁREA DE ENFOQUE POTENCIAL		POBLACIÓN DE 15 AÑOS EN ADELANTE CON REZAGO EDUCATIVO			HOMBRES:		609403	MUJERES:	774836	TOTAL:	1384239				
PRESUPUESTO ANUAL															
Aprobado		Ampliación		Reducción		Modificado		EJERCIDO T1		EJERCIDO T2		EJERCIDO T3		EJERCIDO T4	
0.00		3,596,918.00		0.00		3,596,918.00		0.00		0.00		0.00		3,596,918.00	
												TOTAL EJERCIDO AL TRIMESTRE VIGENTE		3,596,918.00	
PRESUPUESTO TRIMESTRAL DE LA ACTIVIDAD															
Aprobado		Modificado		Comprometido		Devengado		Ejercido		% de Ejercido Vs. Modificado					
0.00		3,596,918.00		3,596,918.00		3,596,918.00		3,596,918.00		100.00					
DATOS DEL INDICADOR															
Nombre :		PORCENTAJE DE JÓVENES Y ADULTOS CERTIFICADOS EN PRIMARIA Y SECUNDARIA				Número de indicador :		1711							
Definición :		MIDE EL PORCENTAJE DE JÓVENES Y ADULTOS CERTIFICADOS EN PRIMARIA Y SECUNDARIA RESPECTO A LOS QUE CONCLUYEN													
Método de Cálculo :		(NÚMERO DE JÓVENES Y ADULTOS CERTIFICADOS EN PRIMARIA Y SECUNDARIA /NÚMERO DE JÓVENES Y ADULTOS QUE CONCLUYEN SUS ESTUDIOS DE PRIMARIA Y SECUNDARIA)*100													
Tipo		Dimensión EFICACIA		Frecuencia de Medición TRIMESTRAL		Forma de cálculo del indicador PORCENTAJE		Tipo de Valor FLUJO		Sentido Esperado ASCENDENTE					
MEDIOS DE VERIFICACIÓN/ FUENTE INFORMACIÓN												SUPUESTO			
REGISTROS ADMINISTRATIVOS ? PLANEACION - DEPARTAMENTO DE ACREDITACION - SISTEMA AUTOMATIZADO DE SEGUIMIENTO Y ACREDITACION (SASA) -HTTP://OAX.SASA.INEA.GOB.MX/INEAGUILOGUIN.ASPX?RETURNURL=INEAGUI/GUINDEX.ASPX						LA PANDEMIA PROVOCADA POR EL SARS-COV-2, COVID 19 SE ENCUENTRA CONTROLADA Y LAS CONDICIONES LABORALES Y ECONÓMICAS SON FAVORABLES									
DATOS DE LA META															
Definición de la variable Meta: 1 - NÚMERO DE JÓVENES Y ADULTOS CERTIFICADOS EN PRIMARIA Y SECUNDARIA															
Unidad de medida: 25 - NÚMERO															
LÍNEA BASE												VALOR PROGRAMADO ANUAL			
AÑO		2018		VALOR		16,723.00		AÑO		2021		VALOR		4,600.00	
AVANCE TRIMESTRAL OBRA/ACTIVIDAD												CUMPLIMIENTO DE METAS			
METAS				1er.TRIMESTRE				2o.TRIMESTRE				4o.TRIMESTRE			
PROGRAMACIÓN INICIAL		0.00		0.00		0.00		4,600.00		T1+T2+T3+T4		4,600.00		4,600.00	
PROGRAMACIÓN ACTUALIZADA		0.00		0.00		0.00		4,600.00		T1+T2+T3+T4		4,600.00		4,600.00	
METAS ALCANZADAS		0.00		0.00		0.00		1,557.00		T1+T2+T3+T4		1,557.00		1,557.00	
PORCENTAJE ALCANZADO TRIMESTRAL		0.00		0.00		0.00		33.85		PORCENTAJE ALCANZADO ANUAL		33.85		33.85	

REPORTE DE AVANCE DE GESTIÓN
 UR 530 - INSTITUTO ESTATAL DE EDUCACIÓN PARA ADULTOS
 CUARTO TRIMESTRE 2021



UE: 001-COORDINACIÓN DE PLANEACIÓN

PROGRAMA			SUBPROGRAMA		PROYECTO		OBRA/ACTIVIDAD	
125-EDUCACIÓN PARA JÓVENES Y ADULTOS Y DESARROLLO DE COMPETENCIA PARA EL TRABAJO			01-OTORGAMIENTO DE EDUCACIÓN BÁSICA A LA POBLACIÓN DE 15 AÑOS Y MÁS		008-CAMPANA NACIONAL DE ALFABETIZACIÓN Y REDUCCIÓN DEL REZAGO EDUCATIVO EN EL ESTADO DE OAXACA 2018-2022.		001-CAMPANA NACIONAL DE ALFABETIZACIÓN Y REDUCCIÓN DEL REZAGO EDUCATIVO EN EL ESTADO DE OAXACA 2018-2022.	
POBLACIÓN O ÁREA DE ENFOQUE POTENCIAL			POBLACIÓN DE 15 AÑOS EN ADELANTE CON REZAGO EDUCATIVO		HOMBRES: 609403		MUJERES: 774836 TOTAL: 1384239	
PRESUPUESTO ANUAL								
Aprobado	Ampliación	Reducción	Modificado	EJERCIDO T1	EJERCIDO T2	EJERCIDO T3	EJERCIDO T4	
0.00	15,125,947.45	235,079.04	14,890,868.41	0.00	0.00		14,890,868.41	
				TOTAL EJERCIDO AL TRIMESTRE VIGENTE				
				14,890,868.41				
PRESUPUESTO TRIMESTRAL DE LA ACTIVIDAD								
Aprobado	Modificado	Comprometido	Devengado	Ejercido	% de Ejercido Vs. Modificado			
0.00	14,890,868.41	14,890,868.41	14,890,868.41	14,890,868.41	100.00			
DATOS DEL INDICADOR								
Nombre :				Número de indicador : 1711				
Definición :				MIDE EL PORCENTAJE DE JÓVENES Y ADULTOS CERTIFICADOS EN PRIMARIA Y SECUNDARIA RESPECTO A LOS QUE CONCLUYEN				
Método de Cálculo :				(NÚMERO DE JÓVENES Y ADULTOS CERTIFICADOS EN PRIMARIA Y SECUNDARIA /NÚMERO DE JÓVENES Y ADULTOS QUE CONCLUYEN SUS ESTUDIOS DE PRIMARIA Y SECUNDARIA)*100				
Tipo	Dimensión	Frecuencia de Medición	FORMA DE CÁLCULO DEL INDICADOR	TRIMESTRAL	Tipo de Valor	FLUJO	Sentido Esperado	
							ASCENDENTE	
MEDIOS DE VERIFICACIÓN / FUENTE INFORMACIÓN				SUPUESTO				
REGISTROS ADMINISTRATIVOS ? PLANEACIÓN - DEPARTAMENTO DE ACREDITACIÓN - SISTEMA AUTOMATIZADO DE SEGUIMIENTO Y ACREDITACIÓN (SASA) - HTTP://OAX.SASA.INEA.GOB.MX/INEAGUILOGUIN.ASPX?RETURNURL=INEAGUI/GUINDEX.ASPX				LA PANDEMIA PROVOCADA POR EL SARS-COV-2, COVID 19 SE ENCUENTRA CONTROLADA Y LAS CONDICIONES LABORALES Y ECONOMICAS SON FAVORABLES				
DATOS DE LA META								
Definición de la variable Meta: 1 - NÚMERO DE JÓVENES Y ADULTOS CERTIFICADOS EN PRIMARIA Y SECUNDARIA								
Unidad de medida: 25 - NÚMERO								
LÍNEA BASE								
AÑO	2018	VALOR	16,723.00	AÑO	2021	VALOR	2,342.00	
AVANCE TRIMESTRAL OBRA/ACTIVIDAD								
1er.TRIMESTRE			2o.TRIMESTRE			4o.TRIMESTRE		
PROGRAMACIÓN INICIAL	0.00	0.00	0.00	3er.TRIMESTRE			CUMPLIMIENTO DE METAS	
PROGRAMACIÓN ACTUALIZADA	0.00	0.00	0.00	2,342.00			T1+T2+T3+T4 2,342.00	
METAS ALCANZADAS	0.00	0.00	0.00	793.00			T1+T2+T3+T4 793.00	
PORCENTAJE ALCANZADO TRIMESTRAL	0.00	0.00	0.00	33.86			PORCENTAJE ALCANZADO ANUAL 33.86	

REPORTE DE AVANCE DE GESTIÓN
 UR 530 - INSTITUTO ESTATAL DE EDUCACIÓN PARA ADULTOS
 CUARTO TRIMESTRE 2021



ALINEACIÓN PED:

01-IMPULSAR LA ALFABETIZACIÓN DE ADULTOS DE 15 O MÁS AÑOS BAJO ESQUEMAS DE FORMACIÓN MIXTA.
 01-REALIZAR UN PROGRAMA DE ALFABETIZACIÓN DE MEDIANO PLAZO FOCALIZADO EN MUNICIPIOS CON MAYOR NÚMERO DE ANÁLFABETAS.
 002-COORDINACIONES DE ZONA

COMPONENTE: 259-EDUCACIÓN BÁSICA A LA POBLACIÓN DE 15 AÑOS Y MÁS OTORGADA
 ACTIVIDAD: 1615-EVALUAR EL CONOCIMIENTO DEL JOVEN Y ADULTO INSCRITO EN EL SERVICIO DE ALFABETIZACIÓN, PRIMARIA Y SECUNDARIA

MATRIZ DE INDICADORES PARA RESULTADOS:

ESTRUCTURA PROGRAMÁTICA									
PROGRAMA		SUBPROGRAMA		PROYECTO		OBRA/ACTIVIDAD			
125-EDUCACIÓN PARA JOVENES Y ADULTOS Y DESARROLLO DE COMPETENCIA PARA EL TRABAJO		01-OTORGAMIENTO DE EDUCACIÓN BÁSICA A LA POBLACIÓN DE 15 AÑOS Y MÁS		000--		001-INCORPORACIÓN Y RECONOCIMIENTO DEL APRENDIZAJE A BENEFICIARIOS EN ALFABETIZACIÓN, PRIMARIA Y SECUNDARIA.			
POBLACIÓN O ÁREA DE ENFOQUE POTENCIAL		POBLACIÓN DE 15 AÑOS EN ADELANTE CON REZAGO EDUCATIVO		HOMBRES:		MUJERES:		TOTAL:	
				609403		774836		1384239	
PRESUPUESTO ANUAL									
Aprobado		Ampliación		Reducción		Modificado		EJERCIDO T1	
88,835,865.61		14,827,875.02		15,268,151.95		88,395,588.68		EJERCIDO T2	
								23,444,431.22	
								EJERCIDO T3	
								19,443,723.41	
								EJERCIDO T4	
								34,860,970.31	
								88,395,588.68	
TOTAL EJERCIDO AL TRIMESTRE VIGENTE									
PRESUPUESTO TRIMESTRAL DE LA ACTIVIDAD									
Aprobado		Modificado		Comprometido		Devengado		Ejercido	
23,685,650.24		34,860,970.31		34,860,970.31		34,860,970.31		34,860,970.31	
% de Ejercicio Vs. Modificado									
100.00									
DATOS DEL INDICADOR									
Nombre :		PORCENTAJE DE EXÁMENES DE ALFABETIZACIÓN, PRIMARIA Y SECUNDARIA ACREDITADOS		Número de indicador :		1712			
Definición :		MIDE EL PORCENTAJE DE EXÁMENES DE ALFABETIZACIÓN, PRIMARIA Y SECUNDARIA ACREDITADOS RESPECTO A LOS EXAMINADOS							
Método de Cálculo :		(NÚMERO DE EXÁMENES DE ALFABETIZACIÓN, PRIMARIA Y SECUNDARIA ACREDITADOS EN EL AÑO T / NÚMERO DE EXÁMENES DE ALFABETIZACIÓN, PRIMARIA Y SECUNDARIA APLICADOS)*100							
Tipo		Dimensión		Frecuencia de Medición		Forma de cálculo del indicador		Tipo de Valor	
GESTIÓN		EFICACIA		TRIMESTRAL		PORCENTAJE		FLUJO	
								ASCENDENTE	
MEDIOS DE VERIFICACIÓN / FUENTE INFORMACIÓN				SUPUESTO					
REPORTES ? REGISTROS ADMINISTRATIVOS ? PLANEACIÓN - ÁREA DE INFORMATICA - SISTEMA AUTOMATIZADO DE SEGUIMIENTO Y ACREDITACIÓN (SASA) -HTTP://OAX.SASA.INEA.GOB.MX/INEAGUIGULOGIN.ASPX?RETURNURL=INEAGUI/GUINDEX.ASPX				LA PANDEMIA PROVOCADA POR EL SARS-COV-2. COVID 19 SE ENCUENTRA CONTROLADA Y LAS CONDICIONES LABORALES Y ECONOMICAS SON FAVORABLES					
DATOS DE LA META									
Definición de la variable Meta: 1 - NÚMERO DE EXÁMENES DE ALFABETIZACIÓN, PRIMARIA Y SECUNDARIA ACREDITADOS									
Unidad de medida: 25 - NÚMERO									
AÑO		2018		2019		2020		2021	
		VALOR		112,175.00		AÑO		VALOR	
								117,784.00	
VALOR PROGRAMADO ANUAL									
CUMPLIMIENTO DE METAS									
METAS		1er.TRIMESTRE		2o.TRIMESTRE		3er.TRIMESTRE		4o.TRIMESTRE	
PROGRAMACIÓN INICIAL		29,446.00		35,335.00		42,402.00		10,601.00	
PROGRAMACIÓN ACTUALIZADA		29,446.00		35,335.00		42,402.00		10,601.00	
METAS ALCANZADAS		3,631.00		19,772.00		24,348.00		28,483.00	
PORCENTAJE ALCANZADO		12.33		53.13		57.42		268.68	
TRIMESTRAL								ANUAL	
								63.87	

02.-PROMOVER LA TERMINACIÓN DE LA FORMACIÓN BÁSICA EN ADULTOS DE 15 O MÁS AÑOS, EN MODALIDADES MIXTAS, CON UN OFERTA COMPLEMENTARIA PARA EL DESARROLLO DE COMPETENCIAS PARA LA VIDA Y EL TRABAJO.

02.-PROMOVER LA CREACIÓN Y ARTICULACIÓN DE PROGRAMAS QUE DESARROLLEN LAS CAPACIDADES LABORALES Y PRODUCTIVAS DE LOS GRUPOS VULNERABLES EN REZAGO EDUCATIVO.

003.-COORDINACIÓN DE SERVICIOS EDUCATIVOS

COMPONENTE: 259-EDUCACIÓN BÁSICA A LA POBLACIÓN DE 15 AÑOS Y MÁS OTORGADA

ACTIVIDAD: 1614-CERTIFICAR A JÓVENES Y ADULTOS DE 15 AÑOS Y MÁS EN PRIMARIA Y SECUNDARIA

PORCENTAJE DE CUMPLIMIENTO ALCANZADO EN EL TRIMESTRE: 33.88 %

REPORTE DE AVANCE DE GESTIÓN
 UR 530 - INSTITUTO ESTATAL DE EDUCACIÓN PARA ADULTOS
 CUARTO TRIMESTRE 2021



ALINEACIÓN PED:

01-IMPULSAR LA ALFABETIZACIÓN DE ADULTOS DE 15 O MÁS AÑOS BAJO ESQUEMAS DE FORMACIÓN MIXTA.
 02-FOCALIZAR ACCIONES DE ALFABETIZACIÓN EN LENGUAS ORIGINARIAS.
 UE: 003-COORDINACIÓN DE SERVICIOS EDUCATIVOS

COMPONENTE: 259-EDUCACIÓN BÁSICA A LA POBLACIÓN DE 15 AÑOS Y MÁS OTORGADA
 ACTIVIDAD: 1616-REALIZAR CAPACITACIONES A ASESORES EDUCATIVOS

MATRIZ DE INDICADORES PARA RESULTADOS:

ESTRUCTURA PROGRAMÁTICA									
PROGRAMA		SUBPROGRAMA		PROYECTO		OBRA/ACTIVIDAD			
125-EDUCACIÓN PARA JOVENES Y ADULTOS Y DESARROLLO DE COMPETENCIA PARA EL TRABAJO		01-OTORGAMIENTO DE EDUCACIÓN BÁSICA A LA POBLACIÓN DE 15 AÑOS Y MÁS		000- - -		003-TALLERES DE CAPACITACIÓN			
POBLACION O ÁREA DE ENFOQUE POTENCIAL		POBLACIÓN DE 15 AÑOS EN ADELANTE CON REZAGO EDUCATIVO		HOMBRES: 609403		MUJERES: 774836		TOTAL: 1384239	
PRESUPUESTO ANUAL									
Aprobado	Ampliación	Reducción	Modificado	EJERCIDO T1	EJERCIDO T2	EJERCIDO T3	EJERCIDO T4		
4,488,900.00	2,844,600.00	255,250.00	7,078,250.00	1,812,750.00	1,819,250.00	1,730,750.00	1,715,500.00		
TOTAL EJERCIDO AL TRIMESTRE VIGENTE 7,078,250.00									
PRESUPUESTO TRIMESTRAL DE LA ACTIVIDAD									
Aprobado	Modificado	Comprometido	Devengado	Ejercido	% de Ejercido Vs. Modificado				
0.00	1,715,500.00	1,715,500.00	1,715,500.00	1,715,500.00	100.00				
DATOS DEL INDICADOR									
Nombre : PORCENTAJE DE CAPACITACIONES A ASESORES EDUCATIVOS REALIZADAS				Número de Indicador : 1713					
Definición : MIDE EL PORCENTAJE DE CAPACITACIONES A ASESORES EDUCATIVOS REALIZADAS RESPECTO A LO PROGRAMADO									
Método de Cálculo : (NÚMERO DE CAPACITACIONES REALIZADAS/ NÚMERO DE CAPACITACIONES PROGRAMADAS)*100									
Tipo		Dimensión		Frecuencia de Medición		Forma de cálculo del indicador		Tipo de Valor	
GESTIÓN		EFICACIA		TRIMESTRAL		PORCENTAJE		FLUJO	
								Sentido Esperado	
								ASCENDENTE	
SUPUESTO									
REGISTROS ADMINISTRATIVOS ? PLANEACION - COORDINACION DE SERVICIOS EDUCATIVOS ? REGISTRO AUTOMATIZADO DE FORMACION - HTTP://WWW.FORMACION.INEA.GOB.MX/SAF/				LOS ASESORES TIENEN DISPONIBILIDAD PARA CAPACITARSE					
DATOS DE LA META									
Definición de la variable Meta: 1 - NÚMERO DE CAPACITACIONES A ASESORES EDUCATIVOS REALIZADAS									
Unidad de medida: 25 - NÚMERO									
LÍNEA BASE									
AÑO	2018	VALOR	4,737.00	AÑO	2021	VALOR	694.00		
AVANCE TRIMESTRAL OBRA/ACTIVIDAD									
1er.TRIMESTRE			2o.TRIMESTRE			4o.TRIMESTRE			
3er.TRIMESTRE			CUMPLIMIENTO DE METAS						
PROGRAMACIÓN INICIAL	116.00		230.00		257.00	91.00	T1+T2+T3+T4		
PROGRAMACIÓN ACTUALIZADA	116.00		230.00		257.00	91.00	T1+T2+T3+T4		
METAS ALCANZADAS	41.00		227.00		166.00	300.00	T1+T2+T3+T4		
PORCENTAJE ALCANZADO TRIMESTRAL	35.34		98.70		64.59	329.67	PORCENTAJE ALCANZADO ANUAL		
						105.76			

REPORTE DE AVANCE DE GESTIÓN
 UR 530 - INSTITUTO ESTATAL DE EDUCACIÓN PARA ADULTOS
 CUARTO TRIMESTRE 2021



ALINEACIÓN PED:		MATRIZ DE INDICADORES PARA RESULTADOS:																	
ESTRATEGIA:		COMPONENTE: 788-COMPETENCIAS PARA LA VIDA Y EL TRABAJO EN LA POBLACION DE 15 AÑOS Y MAS DESARROLLADA 1617-EVALUAR LAS COMPETENCIAS DE LOS JOVENES Y ADULTOS DE 15 AÑOS Y MAS PARA LA VIDA Y EL TRABAJO																	
LÍNEAS DE ACCIÓN:		ACTIVIDAD: 03-FORTALECER EL SISTEMA DE EDUCACIÓN PARA ADULTOS RESPECTO A MISIONES CULTURALES, CEOS Y CEBAS, PARA GARANTIZAR LA INCORPORACIÓN AL TRABAJO Y MEJORA EDUCATIVA DE ADULTOS EN OAXACA. 02-REVISAR EL PERFIL DE INGRESO PARA ESTE TIPO DE ESPECIALISTAS, A FIN DE FACILITAR EL ACCESO CORRECTO.																	
UE:		003-COORDINACIÓN DE SERVICIOS EDUCATIVOS																	
ESTRUCTURA PROGRAMATICA																			
PROGRAMA		SUBPROGRAMA		PROYECTO		OBRA/ACTIVIDAD													
125-EDUCACION PARA JOVENES Y ADULTOS Y DESARROLLO DE COMPETENCIA PARA EL TRABAJO		02-DESARROLLO DE COMPETENCIAS PARA LA VIDA Y EL TRABAJO EN LA POBLACIÓN DE 15 AÑOS Y MÁS		000--		001-INCORPORACIÓN Y RECONOCIMIENTO DE COMPETENCIAS													
POBLACION O AREA DE ENFOQUE POTENCIAL		POBLACIÓN DE 15 AÑOS EN ADELANTE CON REZAGO EDUCATIVO		HOMBRES: 609403		MUJERES: 774836		TOTAL: 1384239											
PRESUPUESTO ANUAL																			
Aprobado		Ampliación		Reducción		Modificado		EJERCIDO T1		EJERCIDO T2		EJERCIDO T3		EJERCIDO T4					
2,127,356.88		0.00		2,127,356.88		0.00		0.00		0.00		0.00		0.00					
PRESUPUESTO TRIMESTRAL DE LA ACTIVIDAD																			
Aprobado		Modificado		Comprometido		Devengado		Ejercido		%		de Ejercido Vs. Modificado							
531,839.22		0.00		0.00		0.00		0.00		nan		nan							
DATOS DEL INDICADOR																			
Nombre :		PORCENTAJE DE EXÁMENES ACREDITADOS PARA EL DESARROLLO DE COMPETENCIAS				Número de indicador :		1714											
Definición :		MIDE EL PORCENTAJE DE EXÁMENES ACREDITADOS PARA EL DESARROLLO DE COMPETENCIAS RESPECTO A LAS APLICADAS																	
Método de Cálculo :		(NÚMERO DE EXÁMENES PARA EL DESARROLLO DE COMPETENCIAS ACREDITADOS/NÚMERO DE EXÁMENES PARA EL DESARROLLO DE COMPETENCIAS APLICADOS)*100																	
Tipo		Dimensión		EFICACIA		Frecuencia de Medición		FORMA DE CÁLCULO DEL INDICADOR		Tipo de Valor		Sentido Esperado							
GESTIÓN		TRIMESTRAL		TRIMESTRAL		TRIMESTRAL		PORCENTAJE		FLUJO		ASCENDENTE							
MEDIOS DE VERIFICACIÓN / FUENTE INFORMACIÓN												SUPUESTO							
REPORTES ? REGISTROS ADMINISTRATIVOS ? PLANEACION - AREA DE INFORMATICA - SISTEMA AUTOMATIZADO DE SEGUIMIENTO Y ACREDITACIÓN (SASA) -HTTP://OAX.SASA.INEA.GOB.MX/INEAGUI/GUILOGIN.ASPX?RETURNURL=INEAGUI/GUINDEX.ASPX						LOS JOVENES Y ADULTOS INSCRITOS EN ALFABETIZACION, PRIMARIA Y SECUNDARIA, BUSCAN LA VALIDACION DE SUS CONOCIMIENTOS ADQUIRIDOS													
DATOS DE LA META																			
Definición de la variable Meta: 1 - NÚMERO DE EXÁMENES ACREDITADOS PARA EL DESARROLLO DE COMPETENCIAS																			
Unidad de medida: 25 - NÚMERO																			
LÍNEA BASE																			
AÑO		2018		VALOR		2,621.00		AÑO		2021		VALOR		2,000.00					
AVANCE TRIMESTRAL OBRA/ACTIVIDAD																			
METAS				1er.TRIMESTRE				2o.TRIMESTRE				3er.TRIMESTRE				4o.TRIMESTRE			
PROGRAMACIÓN INICIAL				500.00				600.00				660.00				240.00			
PROGRAMACIÓN ACTUALIZADA				500.00				600.00				660.00				240.00			
METAS ALCANZADAS				39.00				245.00				387.00				163.00			
PORCENTAJE ALCANZADO				7.80				40.83				58.64				67.92			
ALCANZADO TRIMESTRAL												ANUAL				41.70			



GOBIERNO DEL ESTADO
DE OAXACA



Programas y Proyectos de Inversión

Programa Normal Estatal 2021		
Programado anual	Ejercido Enero-Diciembre	Presupuesto por ejercer
\$55,776,262.00	\$55,776,262.00	\$0.0

Estos recursos corresponden a la aportación Estatal, en cumplimiento a los compromisos contraídos por el Gobierno del Estado.



GOBIERNO DEL ESTADO
DE OAXACA



RELACION DE BIENES INMUEBLES QUE COMPONEN EL PATRIMONIO
Del 01 de Enero al 31 de Diciembre del 2021
(Pesos)

CUENTA	DESCRIPCIÓN DEL BIEN	SALDO FINAL
12310	TERRENOS	
12330	EDIFICIOS NO RESIDENCIALES	
12351	EDIFICACION HABITACIONAL EN PROCESO	
12352	EDIFICACION NO HABITACIONAL EN PROCESO	
12353	CONSTRUCCION DE OBRAS PARA EL ABASTECIMIENTO DE AGUA, PETROLEO, GAS, ELECTRICIDAD Y TELECOMUNICACIÓN.	
12354	DIVISION DE TERRENOS Y CONSTRUCCION DE OBRAS DE URBANIZACION EN PROCESO.	
12355	CONSTRUCCION DE VIAS DE COMUNICACION EN PROCESO	
12356	OTRAS CONSTRUCCIONES DE INGENIERIA CIVIL Y OBRA PESADA EN PROCESO	
12357	INSTALACIONES Y EQUIPAMIENTO EN CONSTRUCCIONES EN PROCESO	
12359	TRABAJOS DE ACABADOS EN EDIFICACIONES Y OTROS TRABAJOS ESPECIALIZADOS EN PROCESO	
12361	EDIFICACION HABITACIONAL EN PROCESO	
12362	EDIFICACION NO HABITACIONAL EN PROCESO	
12363	CONSTRUCCION DE OBRAS PARA EL ABASTECIMIENTO DE AGUA, PETROLEO, GAS, ELECTRICIDAD Y TELECOMUNICACION	
12364	DIVISION DE TERRENOS Y CONSTRUCCION DE OBRAS DE URBANIZACION	
12365	CONSTRUCCION DE VIAS DE COMUNICACION EN PROCESO	
12366	OTRAS CONSTRUCCIONES DE INGENIERIA CIVIL Y OBRA PESADA EN PROCESO	
12367	INSTALACIONES Y EQUIPAMIENTO EN CONSTRUCCIONES EN PROCESO	
12369	TRABAJOS DE ACABADOS EN EDIFICACIONES Y OTROS TRABAJOS ESPECIALIZADOS EN PROCESO	
12390	OTROS BIENES INMUEBLES	
	SUMA TOTAL:	



GOBIERNO DEL ESTADO
DE OAXACA



RELACION DE BIENES MUEBLES QUE COMPONEN EL PATRIMONIO
Del 01 de Enero al 31 de Diciembre del 2021
(Pesos)

CUENTA	DESCRIPCIÓN DEL BIEN	SALDO FINAL
12411	MUEBLES DE OFICINA Y ESTANTERÍA	3,093,544.16
12412	MUEBLES, EXCEPTO DE OFICINA Y ESTANTERÍA	0.00
12413	EQUIPO DE CÓMPUTO Y DE TECNOLOGÍAS DE LA INFORMACIÓN	3,779,611.63
12419	OTROS MOBILIARIOS Y EQUIPOS DE ADMINISTRACIÓN	49,871.00
12421	EQUIPOS Y APARATOS AUDIOVISUALES	1,188,357.51
12422	APARATOS DEPORTIVOS	0.00
12423	CÁMARAS FOTOGRÁFICAS Y DE VIDEO	84,859.00
12429	OTRO MOBILIARIO Y EQUIPO EDUCACIONAL Y RECREATIVO	0.00
12431	EQUIPO MÉDICO Y DE LABORATORIO	0.00
12432	INSTRUMENTAL MÉDICO Y DE LABORATORIO	0.00
12441	AUTOMÓVILES Y CAMIONES	19,334,284.14
12443	EQUIPO AEROSPAZIAL	0.00
12445	EMBARCACIONES	0.00
12449	OTROS EQUIPOS DE TRANSPORTE	0.00
12450	EQUIPO DE DEFENSA Y SEGURIDAD	0.00
12460	MAQUINARIA OTROS EQUIPOS Y HERRAMIENTAS	0.00
12462	MAQUINARIA Y EQUIPO INDUSTRIAL	0.00
12463	MAQUINARIA Y EQUIPO DE CONSTRUCCIÓN SISTEMAS DE AIRE ACONDICIONADO, CALEFACCIÓN Y DE REFRIGERACIÓN INDUSTRIAL Y COMERCIAL	0.00
12464	EQUIPO DE COMUNICACIÓN Y TELECOMUNICACIÓN	214,299.42
12466	EQUIPOS DE GENERACIÓN ELÉCTRICA, APARATOS Y ACCESORIOS ELÉCTRICOS	0.00
12467	HERRAMIENTAS Y MÁQUINAS-HERRAMIENTA	0.00
12469	OTROS EQUIPOS	0.00
12471	BIENES ARTÍSTICOS, CULTURALES Y CIENTÍFICOS	0.00
12483	AVES	0.00
12484	OVINOS Y CAPRINOS	0.00
12486	EQUINOS	0.00
12487	ESPECIES MENORES Y DE ZOOLÓGICO	0.00
12488	ÁRBOLES Y PLANTAS	0.00
12489	OTROS ACTIVOS BIOLÓGICOS	0.00
SUMA TOTAL:		27,744,826.86



GOBIERNO DEL ESTADO
DE OAXACA



RELACION DE CUENTAS BANCARIAS PRODUCTIVAS ESPECÍFICAS
Del 01 de Enero al 31 de Diciembre del 2021

FONDO, PROGRAMA O CONVENIO	DATOS DE LA CUENTA BANCARIA		
	INSTITUCION BANCARIA	NUMERO DE CUENTA	FECHA DE APERTURA
PROGRAMA EDUCACION PARA ADULTOS (INEA)	BANORTE	1137935867	16/02/2021
PROGRAMA NORMAL ESTATAL	BANORTE	1137935885	16/02/2021
INSTITUTO ESTATAL DE EDUCACION PARA ADULTOS INDEMNIZACION DE VEHICULOS	BANORTE	1142687236	13/05/2021



GOBIERNO DEL ESTADO
DE OAXACA

Oaxaca
CREAR • CONSTRUIR • CRECER



IEEA
Instituto Estatal de
Educación para Adultos

RELACION DE ESQUEMAS BURSATILES Y COBERTURAS FINANCIERAS

NO APLICA



GOBIERNO DEL ESTADO
DE OAXACA



IEEA
Instituto Estatal de
Educación para Adultos

Montos pagados por ayudas y subsidios
Cuarto Informe Trimestral Enero - Diciembre del ejercicio 2021

Concepto	Ayuda	Subsidio	Sector (económico o social)	Beneficiario	CURP	RFC	Monto Pagado
----------	-------	----------	-----------------------------------	--------------	------	-----	-----------------

Asignaciones destinadas a cubrir las erogaciones que por concepto de apoyos se otorgan a personas físicas que, en su carácter de voluntarios, sin ser servidores públicos, ni estar sujetas a una relación laboral subordinada, coadyuvan de manera temporal y con actividades específicas determinadas en programas de carácter federal, tales como: evaluaciones, encuestas, sondeos, entre otros.	Ayudas sociales a personas		Atiende a las personas físicas del sector social	Patronato Pro Educación De Los Adultos A.C.		PEE971128SS6	RF 73,360,241.09 RE 21,562,875.94 94,923,117.03
--	----------------------------	--	--	---	--	--------------	---

RF: Recurso Federal
RE: Recurso Estatal

INSTITUTO ESTATAL DE EDUCACIÓN PARA ADULTOS Estado de Situación Financiera Detallado - LDF Al 31 de DICIEMBRE de 2021 y al 31 de DICIEMBRE de 2020 (PESOS)					
Concepto	31 de diciembre de 2021	31 de diciembre de 2020	Concepto	31 de diciembre de 2021	31 de diciembre de 2020
ACTIVO			PASIVO		
Activo Circulante			Pasivo Circulante		
Efectivo y Equivalentes	18,991,860	17,984,595	Cuentas por Pagar a Corto Plazo	24,845,689	24,034,762
Efectivo			Servicios Personales por Pagar a Corto Plazo	407,330	444,406
Bancos/Tesorería	18,991,860	17,984,595	Proveedores por Pagar a Corto Plazo		
Bancos/Dependencias y Otros			Contratistas por Obras Públicas por Pagar a Corto Plazo		
Inversiones Temporales (Hasta 3 meses)			Participaciones y Aportaciones por Pagar a Corto Plazo		
Fondos con Afectación Específica			Transferencias Otorgadas por Pagar a Corto Plazo	23,315,038	22,120,370
Depósitos de Fondos de Terceros en Garantía y/o Administración			Intereses, Comisiones y Otros Gastos de la Deuda Pública por Pagar a Corto Plazo		
Otros Efectivos y Equivalentes			Retenciones y Contribuciones por Pagar a Corto Plazo	1,115,026	1,460,193
Derechos a Recibir Efectivo o Equivalentes	6,125,181	6,167,634	Devoluciones de la Ley de Ingresos por Pagar a Corto Plazo		
Inversiones Financieras de Corto Plazo			Otras Cuentas por Pagar a Corto Plazo	8,296	9,794
Cuentas por Cobrar a Corto Plazo			Documentos por Pagar a Corto Plazo	0	0
Deudores Diversos por Cobrar a Corto Plazo	6,125,181	6,167,634	Documentos Comerciales por Pagar a Corto Plazo		
Ingresos por Recuperar a Corto Plazo			Documentos con Contratistas por Obras Públicas por Pagar a Corto Plazo		
Deudores por Anticipos de la Tesorería a Corto Plazo			Otros Documentos por Pagar a Corto Plazo		
Préstamos Otorgados a Corto Plazo			Porción a Corto Plazo de la Deuda Pública a Largo Plazo	0	0
Otros Derechos a Recibir Efectivo o Equivalentes a Corto Plazo			Porción a Corto Plazo de la Deuda Pública		
Derechos a Recibir Bienes o Servicios	0	0	Porción a Corto Plazo de Arrendamiento Financiero		
Anticipo a Proveedores por Adquisición de Bienes y Prestación de Servicios a Corto Plazo			Títulos y Valores a Corto Plazo		
Anticipo a Proveedores por Adquisición de Bienes Inmuebles y Muebles a Corto Plazo			Pasivos Diferidos a Corto Plazo	0	0
Anticipo a Proveedores por Adquisición de Bienes Intangibles a Corto Plazo			Ingresos Cobrados por Adelantado a Corto Plazo		
Anticipo a Contratistas por Obras Públicas a Corto Plazo			Intereses Cobrados por Adelantado a Corto Plazo		
Otros Derechos a Recibir Bienes o Servicios a Corto Plazo			Otros Pasivos Diferidos a Corto Plazo		
Inventarios	0	0	Fondos y Bienes de Terceros en Garantía y/o Administración a Corto Plazo	0	0
Inventario de Mercancías para Venta			Fondos en Garantía a Corto Plazo		
Inventario de Mercancías Terminadas			Fondos en Administración a Corto Plazo		
Inventario de Mercancías en Proceso de Elaboración			Fondos Contingentes a Corto Plazo		
Inventario de Materias Primas, Materiales y Suministros para Producción			Fondos de Fideicomisos, Mandatos y Contratos Análogos a Corto Plazo		
Bienes en Tránsito			Otros Fondos de Terceros en Garantía y/o Administración a Corto Plazo		
Almacenes			Valores y Bienes en Garantía a Corto Plazo		
Estimación por Pérdida o Deterioro de Activos Circulantes	0	0	Provisiones a Corto Plazo	0	0
Estimaciones para Cuentas Incobrables por Derechos a Recibir Efectivo o Equivalentes			Provisión para Demandas y Juicios a Corto Plazo		
Estimación por Deterioro de Inventarios			Provisión para Contingencias a Corto Plazo		
Otros Activos Circulantes	0	0	Otras Provisiones a Corto Plazo		
Valores en Garantía			Otros Pasivos a Corto Plazo	0	0
Bienes en Garantía (excluye depósitos de fondos)			Ingresos por Clasificar		
Bienes Derivados de Embargos, Decomisos, Aseguramientos y Dación en Pago			Recaudación por Participar		
Adquisición con Fondos de Terceros			Otros Pasivos Circulantes		
Total de Activos Circulantes	25,117,040	24,152,229	Total de Pasivos Circulantes	24,845,689	24,034,762
Activo No Circulante			Pasivo No Circulante		
Inversiones Financieras a Largo Plazo			Cuentas por Pagar a Largo Plazo		
Derechos a Recibir Efectivo o Equivalentes a Largo Plazo			Documentos por Pagar a Largo Plazo		
Bienes Inmuebles, Infraestructura y Construcciones en Proceso			Deuda Pública a Largo Plazo		
Bienes Muebles	27,744,827	27,969,927	Pasivos Diferidos a Largo Plazo		
Activos Intangibles			Fondos y Bienes de Terceros en Garantía y/o en Administración a Largo Plazo		
Depreciación, Deterioro y Amortización Acumulada de Bienes	-20,497,985	-18,220,431	Provisiones a Largo Plazo		
Activos Diferidos			Total de Pasivos No Circulantes	0	0
Estimación por Pérdida o Deterioro de Activos no Circulantes					
Otros Activos no Circulantes			Total del Pasivo	24,845,689	24,034,762
Total de Activos No Circulantes	7,246,842	9,749,495	HACIENDA PÚBLICA/PATRIMONIO		
Total del Activo	32,363,882	33,901,724	Hacienda Pública/Patrimonio Contribuido	0	0
			Aportaciones		
			Donaciones de Capital		
			Actualización de la Hacienda Pública/Patrimonio		
			Hacienda Pública/Patrimonio Generado	7,518,193	9,866,962
			Resultados del Ejercicio (Ahorro/ Desahorro)	-2,394,989	-4,459,812
			Resultados de Ejercicios Anteriores	9,913,182	14,326,774
			Revalúos		
			Reservas		
			Rectificaciones de Resultados de Ejercicios Anteriores		
			Exceso o Insuficiencia en la Actualización de la Hacienda Pública/Patrimonio	0	0
			Resultado por Posición Monetaria		
			Resultado por Tenencia de Activos no Monetarios		
			Total Hacienda Pública/Patrimonio	7,518,193	9,866,962
			Total del Pasivo y Hacienda Pública/Patrimonio	32,363,882	33,901,724

<p>INSTITUTO ESTATAL DE EDUCACION PARA ADULTOS</p> <p>Balance Presupuestario - LDF</p> <p>Cuarto Informe Trimestral Enero - Diciembre del Ejercicio 2021</p> <p>(PESOS)</p>			
Concepto	Estimado/ Aprobado	Devengado	Recaudado/ Pagado
A. Ingresos Totales (A = A1+A2+A3)	164,211,566	241,445,294	226,724,235
A1. Ingresos de Libre Disposición		39,890,869	26,067,710
A2. Transferencias Federales Etiquetadas	164,211,566	201,554,425	200,656,525
A3. Financiamiento Neto			
B. Egresos Presupuestarios¹ (B = B1+B2)	164,211,566	241,445,294	226,724,235
B1. Gasto No Etiquetado (sin incluir Amortización de la Deuda Pública)	0	39,890,869	26,067,710
B2. Gasto Etiquetado (sin incluir Amortización de la Deuda Pública)	164,211,566	201,554,425	200,656,525
C. Remanentes del Ejercicio Anterior (C = C1 + C2)		0	0
C1. Remanentes de Ingresos de Libre Disposición aplicados en el periodo			
C2. Remanentes de Transferencias Federales Etiquetadas aplicados en el periodo			
I. Balance Presupuestario (I = A – B + C)	164,211,566	241,445,294	226,724,235
II. Balance Presupuestario sin Financiamiento Neto (II = I - A3)	164,211,566	241,445,294	226,724,235
III. Balance Presupuestario sin Financiamiento Neto y sin Remanentes del Ejercicio Anterior (III= II - C)	164,211,566	241,445,294	226,724,235

Concepto	Aprobado	Devengado	Pagado
E. Intereses, Comisiones y Gastos de la Deuda (E = E1+E2)	0	0	0
E1. Intereses, Comisiones y Gastos de la Deuda con Gasto No Etiquetado			
E2. Intereses, Comisiones y Gastos de la Deuda con Gasto Etiquetado			
IV. Balance Primario (IV = III + E)	164,211,566	241,445,294	226,724,235

Concepto	Estimado/ Aprobado	Devengado	Recaudado/ Pagado
F. Financiamiento (F = F1 + F2)	0	0	0
F1. Financiamiento con Fuente de Pago de Ingresos de Libre Disposición			
F2. Financiamiento con Fuente de Pago de Transferencias Federales Etiquetadas			
G. Amortización de la Deuda (G = G1 + G2)	0	0	0
G1. Amortización de la Deuda Pública con Gasto No Etiquetado			
G2. Amortización de la Deuda Pública con Gasto Etiquetado			
A3. Financiamiento Neto (A3 = F – G)	0	0	0

Concepto	Estimado/ Aprobado	Devengado	Recaudado/ Pagado
A1. Ingresos de Libre Disposición		39,890,869	26,067,710
A3.1 Financiamiento Neto con Fuente de Pago de Ingresos de Libre Disposición (A3.1 = F1 – G1)	0	0	0
F1. Financiamiento con Fuente de Pago de Ingresos de Libre Disposición			
G1. Amortización de la Deuda Pública con Gasto No Etiquetado			
B1. Gasto No Etiquetado (sin incluir Amortización de la Deuda Pública)		39,890,869	
C1. Remanentes de Ingresos de Libre Disposición aplicados en el periodo			
V. Balance Presupuestario de Recursos Disponibles (V = A1 + A3.1 – B 1 + C1)	0	0	26,067,710
VI. Balance Presupuestario de Recursos Disponibles sin Financiamiento Neto (VI = V – A3.1)	0	0	26,067,710

Concept	Estimado/ Aprobado	Devengado	Recaudado/Pagado
A2. Transferencias Federales Etiquetadas	164,211,566	201,554,425	200,656,525
A3.2 Financiamiento Neto con Fuente de Pago de Transferencias Federales Etiquetadas (A3.2 = F2 – G2)	0	0	0
F2. Financiamiento con Fuente de Pago de Transferencias Federales	0		
G2. Amortización de la Deuda Pública con Gasto Etiquetado	0		
B2. Gasto Etiquetado (sin incluir Amortización de la Deuda Pública)	164,211,566	201,554,425	200,656,525
C2. Remanentes de Transferencias Federales Etiquetadas aplicados en el periodo			
VII. Balance Presupuestario de Recursos Etiquetados (VII = A2 + A3.2 – B2 + C2)	0	0	0
VIII. Balance Presupuestario de Recursos Etiquetados sin Financiamiento Neto (VIII = VII – A3.2)	0	0	0

INSTITUTO ESTATAL DE EDUCACION PARA ADULTOS
Estado Analítico de Ingreso Detallado - LDF
Cuarto informe Trimestral Enero - Diciembre del ejercicio 2021
(PESOS)

Concepto	Ingreso					Diferencia
	Estimado	Ampliaciones/ (Reducciones)	Modificado	Devengado	Recaudado	
Ingresos de Libre Disposición	0	0	0	0	0	0
A. Impuestos	0	0	0	0	0	0
B. Cuotas y Aportaciones de Seguridad Social	0	0	0	0	0	0
C. Contribuciones de Mejoras	0	0	0	0	0	0
D. Derechos	0	0	0	0	0	0
E. Productos	0	0	0	0	0	0
F. Aprovechamientos	0	0	0	0	0	0
G. Ingresos por Ventas de Bienes y Servicios	0	0	0	0	0	0
H. Participaciones (H=h1+h2+h3+h4+h5+h6+h7+h8+h9+h10+h11)	0	0	0	0	0	0
h1) Fondo General de Participaciones	0	0	0	0	0	0
h2) Fondo de Fomento Municipal	0	0	0	0	0	0
h3) Fondo de Fiscalización y Recaudación	0	0	0	0	0	0
h4) Fondo de Compensación	0	0	0	0	0	0
h5) Fondo de Extracción de Hidrocarburos	0	0	0	0	0	0
h6) Impuesto Especial Sobre Producción y Servicios	0	0	0	0	0	0
h7) 0.136% de la Recaudación Federal Participable	0	0	0	0	0	0
h8) 3.17% Sobre Extracción de Petróleo	0	0	0	0	0	0
h9) Gasolinas y Diésel	0	0	0	0	0	0
h10) Fondo del Impuesto Sobre la Renta	0	0	0	0	0	0
h11) Fondo de Estabilización de los Ingresos de las Entidades Federativas	0	0	0	0	0	0
I. Incentivos Derivados de la Colaboración Fiscal (I=i1+i2+i3+i4+i5)	0	0	0	0	0	0
i1) Tenencia o Uso de Vehículos	0	0	0	0	0	0
i2) Fondo de Compensación ISAN	0	0	0	0	0	0
i3) Impuesto Sobre Automóviles Nuevos	0	0	0	0	0	0
i4) Fondo de Compensación de Repecos-Intermedios	0	0	0	0	0	0
i5) Otros Incentivos Económicos	0	0	0	0	0	0
J. Transferencias	0	25,650,314	25,650,314	25,650,314	25,650,314	0
K. Convenios	0	0	0	0	0	0
k1) Otros Convenios y Subsidios	0	25,650,314	25,650,314	25,650,314	25,650,314	0
L. Otros Ingresos de Libre Disposición (L=l1+l2)	0	0	0	0	0	0
l1) Participaciones en Ingresos Locales	0	0	0	0	0	0
l2) Otros Ingresos de Libre Disposición	0	0	0	0	0	0
I. Total de Ingresos de Libre Disposición (I=A+B+C+D+E+F+G+H+I+J+K+L)	0	25,650,314	25,650,314	25,650,314	25,650,314	0
Ingresos Excedentes de Ingresos de Libre Disposición						
Transferencias Federales Etiquetadas	0	0	0	0	0	0
A. Aportaciones (A=a1+a2+a3+a4+a5+a6+a7+a8)	164,211,566	15,562,903	179,774,469	114,115,586	102,748,195	65,658,883
a1) Fondo de Aportaciones para la Nómina Educativa y Gasto Operativo	0	0	0	0	0	0
a2) Fondo de Aportaciones para los Servicios de Salud	0	0	0	0	0	0
a3) Fondo de Aportaciones para la Infraestructura Social	0	0	0	0	0	0
a4) Fondo de Aportaciones para el Fortalecimiento de los Municipios y de las Demarcaciones Territoriales del Distrito Federal	0	0	0	0	0	0
a5) Fondo de Aportaciones Múltiples	0	0	0	0	0	0
a6) Fondo de Aportaciones para la Educación Tecnológica y de Adultos	164,211,566	15,562,903	179,774,469	114,115,586	102,748,195	65,658,883
a7) Fondo de Aportaciones para la Seguridad Pública de los Estados y del Distrito Federal	0	0	0	0	0	0
a8) Fondo de Aportaciones para el Fortalecimiento de las Entidades Federativas	0	0	0	0	0	0
B. Convenios (B=b1+b2+b3+b4)	0	0	0	0	0	0
b1) Convenios de Protección Social en Salud	0	0	0	0	0	0
b2) Convenios de Descentralización	0	0	0	0	0	0
b3) Convenios de Reasignación	0	0	0	0	0	0
b4) Otros Convenios y Subsidios	0	0	0	0	0	0
C. Fondos Distintos de Aportaciones (C=c1+c2)	0	0	0	0	0	0
c1) Fondo para Entidades Federativas y Municipios Productores de Hidrocarburos	0	0	0	0	0	0
c2) Fondo Minero	0	0	0	0	0	0
D. Transferencias, Subsidios y Subvenciones, y Pensiones y Jubilaciones	0	0	0	0	0	0
E. Otras Transferencias Federales Etiquetadas	0	0	0	0	0	0
II. Total de Transferencias Federales Etiquetadas (II = A + B + C + D + E)	164,211,566	15,562,903	179,774,469	114,115,586	102,748,195	65,658,883
III. Ingresos Derivados de Financiamientos (III = A)	0	0	0	0	0	0
A. Ingresos Derivados de Financiamientos	0	0	0	0	0	0
IV. Total de Ingresos (IV = I + II + III)	164,211,566	41,213,217	205,424,783	139,765,900	128,398,509	65,658,883
Datos Informativos	0	0	0	0	0	0
1. Ingresos Derivados de Financiamientos con Fuente de Pago de Ingresos de Libre Disposición	0	0	0	0	0	0
2. Ingresos Derivados de Financiamientos con Fuente de Pago de Transferencias Federales Etiquetadas	0	0	0	0	0	0
3. Ingresos Derivados de Financiamientos (3 = 1 + 2)	0	0	0	0	0	0

INSTITUTO ESTATAL DE EDUCACIÓN PARA ADULTOS Informe Analítico de la Deuda Pública y Otros Pasivos - LDF Del 1 de enero al 31 de diciembre del 2021 (PESOS)							
Denominación de la Deuda Pública y Otros Pasivos	Saldo al 31 de diciembre de 2021.1 (d)	Disposiciones del Periodo (e)	Amortizaciones del Periodo (f)	Revaluaciones, Reclasificaciones y Otros Ajustes (g)	Saldo Final del Periodo (h) h=d+e-f+g	Pago de Intereses del Periodo (i)	Pago de Comisiones y demás costos asociados durante el Periodo (j)
1. Deuda Pública (1=A+B) A. Corto Plazo (A=a1+a2+a3) a1) Instituciones de Crédito a2) Títulos y Valores a3) Arrendamientos Financieros B. Largo Plazo (B=b1+b2+b3) b1) Instituciones de Crédito b2) Títulos y Valores b3) Arrendamientos Financieros	24,034,762.00	0	0	0	24,845,689.00	0	0
2. Otros Pasivos							
3. Total de la Deuda Pública y Otros Pasivos (3=1+2)							
4. Deuda Contingente 1 (Informativo) A. Deuda Contingente 1 B. Deuda Contingente 2 C. Deuda Contingente XX							
5. Valor de Instrumentos Bono Cupón Cero 2 (Informativo) A. Instrumento Bono Cupón Cero 1 B. Instrumento Bono Cupón Cero 2 C. Instrumento Bono Cupón Cero XX							

1. Se refiere a cualquier financiamiento sin fuente o garantía de pago definida, que sea asumida de manera solidaria o subsidiaria por las Entidades Federativas con sus Municipios, organismos descentralizados y empresas de participación estatal mayoritaria y fideicomisos, locales o municipales, y por los Municipios con sus respectivos organismos descentralizados y empresas de participación municipal mayoritaria.

2. Se refiere al valor del Bono Cupón Cero que respalda el pago de los créditos asociados al mismo (Activo).

Obligaciones a Corto Plazo (k)	Monto Contratado (l)	Plazo Pactado (m)	Tasa de Interés (n)	Comisiones y Costos Relacionados (o)	Tasa Efectiva (p)
6. Obligaciones a Corto Plazo (Informativo) A. Crédito 1 B. Crédito 2 C. Crédito XX					

[illegible]

INSTITUTO ESTATAL DE EDUCACION PARA ADULTOS
Estado Analítico del Ejercicio del Presupuesto de Egresos Detallado - LDF
Clasificación por Objeto del Gasto (Capítulo y Concepto)
Cuarto informe Trimestral Enero - Diciembre del ejercicio 2021
(PESOS)

Concepto	Egresos					Subejercicio
	Aprobado	Ampliaciones/ (Reducciones)	Modificado	Devengado	Pagado	
I. Gasto No Etiquetado (I=A+B+C+D+E+F+G+H+I)	0	39,890,869	39,890,869	39,890,869	26,067,710	0
A. Servicios Personales (A=a1+a2+a3+a4+a5+a6+a7)	0	0	0	0	0	0
a1) Remuneraciones al Personal de Carácter Permanente	0	0	0	0	0	0
a2) Remuneraciones al Personal de Carácter Transitorio	0	0	0	0	0	0
a3) Remuneraciones Adicionales y Especiales	0	0	0	0	0	0
a4) Seguridad Social	0	0	0	0	0	0
a5) Otras Prestaciones Sociales y Económicas	0	0	0	0	0	0
a6) Previsiones	0	0	0	0	0	0
a7) Pago de Estímulos a Servidores Públicos	0	0	0	0	0	0
B. Materiales y Suministros (B=b1+b2+b3+b4+b5+b6+b7+b8+b9)	0	0	0	0	0	0
b1) Materiales de Administración, Emisión de Documentos y Artículos Oficiales	0	0	0	0	0	0
b2) Alimentos y Utensilios	0	0	0	0	0	0
b3) Materias Primas y Materiales de Producción y Comercialización	0	0	0	0	0	0
b4) Materiales y Artículos de Construcción y de Reparación	0	0	0	0	0	0
b5) Productos Químicos, Farmacéuticos y de Laboratorio	0	0	0	0	0	0
b6) Combustibles, Lubricantes y Aditivos	0	0	0	0	0	0
b7) Vestuario, Blancos, Prendas de Protección y Artículos Deportivos	0	0	0	0	0	0
b8) Materiales y Suministros Para Seguridad	0	0	0	0	0	0
b9) Herramientas, Refacciones y Accesorios Menores	0	0	0	0	0	0
C. Servicios Generales (C=c1+c2+c3+c4+c5+c6+c7+c8+c9)	0	2,862,145	2,862,145	2,862,145	1,067,709	0
c1) Servicios Básicos	0	0	0	0	0	0
c2) Servicios de Arrendamiento	0	0	0	0	0	0
c3) Servicios Profesionales, Científicos, Técnicos y Otros Servicios	0	0	0	0	0	0
c4) Servicios Financieros, Bancarios y Comerciales	0	0	0	0	0	0
c5) Servicios de Instalación, Reparación, Mantenimiento y Conservación	0	0	0	0	0	0
c6) Servicios de Comunicación Social y Publicidad	0	0	0	0	0	0
c7) Servicios de Traslado y Viáticos	0	0	0	0	0	0
c8) Servicios Oficiales	0	0	0	0	0	0
c9) Otros Servicios Generales	0	2,862,145	2,862,145	2,862,145	1,067,709	0
D. Transferencias, Asignaciones, Subsidios y Otras Ayudas (D=d1+d2+d3+d4+d5+d6+d7+d8+d9)	0	37,028,724	37,028,724	37,028,724	25,000,001	0
d1) Transferencias Internas y Asignaciones al Sector Público	0	0	0	0	0	0
d2) Transferencias al Resto del Sector Público	0	0	0	0	0	0
d3) Subsidios y Subvenciones	0	0	0	0	0	0
d4) Ayudas Sociales	0	37,028,724	37,028,724	37,028,724	25,000,001	0
d5) Pensiones y Jubilaciones	0	0	0	0	0	0
d6) Transferencias a Fideicomisos, Mandatos y Otros Análogos	0	0	0	0	0	0
d7) Transferencias a la Seguridad Social	0	0	0	0	0	0
d8) Donativos	0	0	0	0	0	0
d9) Transferencias al Exterior	0	0	0	0	0	0
E. Bienes Muebles, Inmuebles e Intangibles (E=e1+e2+e3+e4+e5+e6+e7+e8+e9)	0	0	0	0	0	0
e1) Mobiliario y Equipo de Administración	0	0	0	0	0	0
e2) Mobiliario y Equipo Educativo y Recreativo	0	0	0	0	0	0
e3) Equipo e Instrumental Médico y de Laboratorio	0	0	0	0	0	0
e4) Vehículos y Equipo de Transporte	0	0	0	0	0	0
e5) Equipo de Defensa y Seguridad	0	0	0	0	0	0
e6) Maquinaria, Otros Equipos y Herramientas	0	0	0	0	0	0
e7) Activos Biológicos	0	0	0	0	0	0
e8) Bienes Inmuebles	0	0	0	0	0	0
e9) Activos Intangibles	0	0	0	0	0	0
F. Inversión Pública (F=f1+f2+f3)	0	0	0	0	0	0
f1) Obra Pública en Bienes de Dominio Público	0	0	0	0	0	0
f2) Obra Pública en Bienes Propios	0	0	0	0	0	0
f3) Proyectos Productivos y Acciones de Fomento	0	0	0	0	0	0
G. Inversiones Financieras y Otras Provisiones (G=g1+g2+g3+g4+g5+g6+g7)	0	0	0	0	0	0
g1) Inversiones Para el Fomento de Actividades Productivas	0	0	0	0	0	0
g2) Acciones y Participaciones de Capital	0	0	0	0	0	0
g3) Compra de Títulos y Valores	0	0	0	0	0	0
g4) Concesión de Préstamos	0	0	0	0	0	0
g5) Inversiones en Fideicomisos, Mandatos y Otros Análogos	0	0	0	0	0	0
Fideicomiso de Desastres Naturales (Informativo)	0	0	0	0	0	0
g6) Otras Inversiones Financieras	0	0	0	0	0	0
g7) Provisiones para Contingencias y Otras Erogaciones Especiales	0	0	0	0	0	0
H. Participaciones y Aportaciones (H=h1+h2+h3)	0	0	0	0	0	0
h1) Participaciones	0	0	0	0	0	0
h2) Aportaciones	0	0	0	0	0	0
h3) Convenios	0	0	0	0	0	0
I. Deuda Pública (I=i1+i2+i3+i4+i5+i6+i7)	0	0	0	0	0	0
i1) Amortización de la Deuda Pública	0	0	0	0	0	0
i2) Intereses de la Deuda Pública	0	0	0	0	0	0
i3) Comisiones de la Deuda Pública	0	0	0	0	0	0
i4) Gastos de la Deuda Pública	0	0	0	0	0	0
i5) Costo por Coberturas	0	0	0	0	0	0
i6) Apoyos Financieros	0	0	0	0	0	0
i7) Adeudos de Ejercicios Fiscales Anteriores (ADEFAS)	0	0	0	0	0	0

INSTITUTO ESTATAL DE EDUCACION PARA ADULTOS Estado Analítico del Ejercicio del Presupuesto de Egresos Detallado - LDF Clasificación por Objeto del Gasto (Capítulo y Concepto) Cuarto informe Trimestral Enero - Diciembre del ejercicio 2021 (PESOS)						
Concepto	Egresos					Subejercicio
	Aprobado	Ampliaciones/ (Reducciones)	Modificado	Devengado	Pagado	
II. Gasto Etiquetado (II=A+B+C+D+E+F+G+H+I)	164,211,566	37,342,859	201,554,425	201,554,425	200,656,525	0
A. Servicios Personales (A=a1+a2+a3+a4+a5+a6+a7)	0	0	0	0	0	0
a1) Remuneraciones al Personal de Carácter Permanente	0	0	0	0	0	0
a2) Remuneraciones al Personal de Carácter Transitorio	0	0	0	0	0	0
a3) Remuneraciones Adicionales y Especiales	0	0	0	0	0	0
a4) Seguridad Social	0	0	0	0	0	0
a5) Otras Prestaciones Sociales y Económicas	0	0	0	0	0	0
a6) Previsiones	0	0	0	0	0	0
a7) Pago de Estímulos a Servidores Públicos	0	0	0	0	0	0
B. Materiales y Suministros (B=b1+b2+b3+b4+b5+b6+b7+b8+b9)	0	0	0	0	0	0
b1) Materiales de Administración, Emisión de Documentos y Artículos Oficiales	0	0	0	0	0	0
b2) Alimentos y Utensilios	0	0	0	0	0	0
b3) Materias Primas y Materiales de Producción y Comercialización	0	0	0	0	0	0
b4) Materiales y Artículos de Construcción y de Reparación	0	0	0	0	0	0
b5) Productos Químicos, Farmacéuticos y de Laboratorio	0	0	0	0	0	0
b6) Combustibles, Lubricantes y Aditivos	0	0	0	0	0	0
b7) Vestuario, Blancos, Prendas de Protección y Artículos Deportivos	0	0	0	0	0	0
b8) Materiales y Suministros Para Seguridad	0	0	0	0	0	0
b9) Herramientas, Refacciones y Accesorios Menores	0	0	0	0	0	0
C. Servicios Generales (C=c1+c2+c3+c4+c5+c6+c7+c8+c9)	0	0	0	0	0	0
c1) Servicios Básicos	0	0	0	0	0	0
c2) Servicios de Arrendamiento	0	0	0	0	0	0
c3) Servicios Profesionales, Científicos, Técnicos y Otros Servicios	0	0	0	0	0	0
c4) Servicios Financieros, Bancarios y Comerciales	0	0	0	0	0	0
c5) Servicios de Instalación, Reparación, Mantenimiento y Conservación	0	0	0	0	0	0
c6) Servicios de Comunicación Social y Publicidad	0	0	0	0	0	0
c7) Servicios de Traslado y Viáticos	0	0	0	0	0	0
c8) Servicios Oficiales	0	0	0	0	0	0
c9) Otros Servicios Generales	0	0	0	0	0	0
D. Transferencias, Asignaciones, Subsidios y Otras Ayudas (D=d1+d2+d3+d4+d5+d6+d7+d8+d9)	164,211,566	18,457,359	182,668,925	182,668,925	181,771,025	0
d1) Transferencias Internas y Asignaciones al Sector Público	133,549,464	-5,476,643	128,072,821	128,072,821	127,174,921	0
d2) Transferencias al Resto del Sector Público	0	0	0	0	0	0
d3) Subsidios y Subvenciones	0	0	0	0	0	0
d4) Ayudas Sociales	30,662,102	23,934,002	54,596,104	54,596,104	54,596,104	0
d5) Pensiones y Jubilaciones	0	0	0	0	0	0
d6) Transferencias a Fideicomisos, Mandatos y Otros Análogos	0	0	0	0	0	0
d7) Transferencias a la Seguridad Social	0	0	0	0	0	0
d8) Donativos	0	0	0	0	0	0
d9) Transferencias al Exterior	0	0	0	0	0	0
E. Bienes Muebles, Inmuebles e Intangibles (E=e1+e2+e3+e4+e5+e6+e7+e8+e9)	0	0	0	0	0	0
e1) Mobiliario y Equipo de Administración	0	0	0	0	0	0
e2) Mobiliario y Equipo Educativo y Recreativo	0	0	0	0	0	0
e3) Equipo e Instrumental Médico y de Laboratorio	0	0	0	0	0	0
e4) Vehículos y Equipo de Transporte	0	0	0	0	0	0
e5) Equipo de Defensa y Seguridad	0	0	0	0	0	0
e6) Maquinaria, Otros Equipos y Herramientas	0	0	0	0	0	0
e7) Activos Biológicos	0	0	0	0	0	0
e8) Bienes Inmuebles	0	0	0	0	0	0
e9) Activos Intangibles	0	0	0	0	0	0
F. Inversión Pública (F=f1+f2+f3)	0	0	0	0	0	0
f1) Obra Pública en Bienes de Dominio Público	0	0	0	0	0	0
f2) Obra Pública en Bienes Propios	0	0	0	0	0	0
f3) Proyectos Productivos y Acciones de Fomento	0	0	0	0	0	0
G. Inversiones Financieras y Otras Provisiones (G=g1+g2+g3+g4+g5+g6+g7)	0	0	0	0	0	0
g1) Inversiones Para el Fomento de Actividades Productivas	0	0	0	0	0	0
g2) Acciones y Participaciones de Capital	0	0	0	0	0	0
g3) Compra de Títulos y Valores	0	0	0	0	0	0
g4) Concesión de Préstamos	0	0	0	0	0	0
g5) Inversiones en Fideicomisos, Mandatos y Otros Análogos	0	0	0	0	0	0
Fideicomiso de Desastres Naturales (Informativo)	0	0	0	0	0	0
g6) Otras Inversiones Financieras	0	0	0	0	0	0
g7) Provisiones para Contingencias y Otras Erogaciones Especiales	0	0	0	0	0	0
H. Participaciones y Aportaciones (H=h1+h2+h3)	0	18,885,500	18,885,500	18,885,500	18,885,500	0
h1) Participaciones	0	0	0	0	0	0
h2) Aportaciones	0	0	0	0	0	0
h3) Convenios	0	18,885,500	18,885,500	18,885,500	18,885,500	0
I. Deuda Pública (I=i1+i2+i3+i4+i5+i6+i7)	0	0	0	0	0	0
i1) Amortización de la Deuda Pública	0	0	0	0	0	0
i2) Intereses de la Deuda Pública	0	0	0	0	0	0
i3) Comisiones de la Deuda Pública	0	0	0	0	0	0
i4) Gastos de la Deuda Pública	0	0	0	0	0	0
i5) Costo por Coberturas	0	0	0	0	0	0
i6) Apoyos Financieros	0	0	0	0	0	0
i7) Adeudos de Ejercicios Fiscales Anteriores (ADEFAS)	0	0	0	0	0	0
III. Total de Egresos (III = I + II)	164,211,566	77,233,728	241,445,294	241,445,294	226,724,235	0

INSTITUTO ESTATAL DE EDUCACION PARA ADULTOS
Estado Analítico del Ejercicio del Presupuesto de Egresos Detallado - LDF
Clasificación Administrativa
Cuarto informe Trimestral Enero - Diciembre del ejercicio 2021
(PESOS)

Concepto	Egresos					Subejercicio
	Aprobado	Ampliaciones/ (Reducciones)	Modificado	Devengado	Pagado	
I. Gasto No Etiquetado (I=A)	0	39,890,869	39,890,869	39,890,869	26,067,710	0
A. INSTITUTO ESTATAL DE EDUCACION PARA ADULTOS	0	39,890,869	39,890,869	39,890,869	26,067,710	0
II. Gasto Etiquetado (II=A)	164,211,566	37,342,859	201,554,425	201,554,425	200,656,525	0
A. INSTITUTO ESTATAL DE EDUCACION PARA ADULTOS	164,211,566	37,342,859	201,554,425	201,554,425	200,656,525	0
III. Total de Egresos (III = I + II)	164,211,566	77,233,728	241,445,294	241,445,294	226,724,235	0

INSTITUTO ESTATAL DE EDUCACION PARA ADULTOS
Estado Analítico del Ejercicio del Presupuesto de Egresos Detallado - LDF
Clasificación Funcional (Finalidad y Función)
Cuarto informe Trimestral Enero - Diciembre del ejercicio 2021
(PESOS)

Concepto	Egresos					Subejercicio
	Aprobado	Ampliaciones/ (Reducciones)	Modificado	Devengado	Pagado	
I. Gasto No Etiquetado (I=A+B+C+D)	0	39,890,869	39,890,869	39,890,869	26,067,710	0
A. Gobierno (A=a1+a2+a3+a4+a5+a6+a7+a8)	0	0	0	0	0	0
a1) Legislación	0	0	0	0	0	0
a2) Justicia	0	0	0	0	0	0
a3) Coordinación de la Política de Gobierno	0	0	0	0	0	0
a4) Relaciones Exteriores	0	0	0	0	0	0
a5) Asuntos Financieros y Hacendarios	0	0	0	0	0	0
a6) Seguridad Nacional	0	0	0	0	0	0
a7) Asuntos de Orden Público y de Seguridad Interior	0	0	0	0	0	0
a8) Otros Servicios Generales	0	0	0	0	0	0
B. Desarrollo Social (B=b1+b2+b3+b4+b5+b6+b7)	0	39,890,869	39,890,869	39,890,869	26,067,710	0
b1) Protección Ambiental	0	0	0	0	0	0
b2) Vivienda y Servicios a la Comunidad	0	0	0	0	0	0
b3) Salud	0	0	0	0	0	0
b4) Recreación, Cultura y Otras Manifestaciones Sociales	0	0	0	0	0	0
b5) Educación	0	39,890,869	39,890,869	39,890,869	26,067,710	0
b6) Protección Social	0	0	0	0	0	0
b7) Otros Asuntos Sociales	0	0	0	0	0	0
C. Desarrollo Económico (C=c1+c2+c3+c4+c5+c6+c7+c8+c9)	0	0	0	0	0	0
c1) Asuntos Económicos, Comerciales y Laborales en General	0	0	0	0	0	0
c2) Agropecuaria, Silvicultura, Pesca y Caza	0	0	0	0	0	0
c3) Combustibles y Energía	0	0	0	0	0	0
c4) Minería, Manufacturas y Construcción	0	0	0	0	0	0
c5) Transporte	0	0	0	0	0	0
c6) Comunicaciones	0	0	0	0	0	0
c7) Turismo	0	0	0	0	0	0
c8) Ciencia, Tecnología e Innovación	0	0	0	0	0	0
c9) Otras Industrias y Otros Asuntos Económicos	0	0	0	0	0	0
D. Otras No Clasificadas en Funciones Anteriores (D=d1+d2+d3+d4)	0	0	0	0	0	0
d1) Transacciones de la Deuda Pública / Costo Financiero de la	0	0	0	0	0	0
d2) Transferencias, Participaciones y Aportaciones Entre Diferentes	0	0	0	0	0	0
Niveles y Órdenes de Gobierno	0	0	0	0	0	0
d3) Saneamiento del Sistema Financiero	0	0	0	0	0	0
d4) Adeudos de Ejercicios Fiscales Anteriores	0	0	0	0	0	0
II: Gasto Etiquetado (II=A+B+C+D)	164,211,566	37,342,859	201,554,425	201,554,425	200,656,525	0
A. Gobierno (A=a1+a2+a3+a4+a5+a6+a7+a8)	0	0	0	0	0	0
a1) Legislación	0	0	0	0	0	0
a2) Justicia	0	0	0	0	0	0
a3) Coordinación de la Política de Gobierno	0	0	0	0	0	0
a4) Relaciones Exteriores	0	0	0	0	0	0
a5) Asuntos Financieros y Hacendarios	0	0	0	0	0	0
a6) Seguridad Nacional	0	0	0	0	0	0
a7) Asuntos de Orden Público y de Seguridad Interior	0	0	0	0	0	0
a8) Otros Servicios Generales	0	0	0	0	0	0
B. Desarrollo Social (B=b1+b2+b3+b4+b5+b6+b7)	164,211,566	37,342,859	201,554,425	201,554,425	200,656,525	0
b1) Protección Ambiental	0	0	0	0	0	0
b2) Vivienda y Servicios a la Comunidad	0	0	0	0	0	0
b3) Salud	0	0	0	0	0	0
b4) Recreación, Cultura y Otras Manifestaciones Sociales	0	0	0	0	0	0
b5) Educación	164,211,566	37,342,859	201,554,425	201,554,425	200,656,525	0
b6) Protección Social	0	0	0	0	0	0
b7) Otros Asuntos Sociales	0	0	0	0	0	0
C. Desarrollo Económico (C=c1+c2+c3+c4+c5+c6+c7+c8+c9)	0	0	0	0	0	0
c1) Asuntos Económicos, Comerciales y Laborales en General	0	0	0	0	0	0
c2) Agropecuaria, Silvicultura, Pesca y Caza	0	0	0	0	0	0
c3) Combustibles y Energía	0	0	0	0	0	0
c4) Minería, Manufacturas y Construcción	0	0	0	0	0	0
c5) Transporte	0	0	0	0	0	0
c6) Comunicaciones	0	0	0	0	0	0
c7) Turismo	0	0	0	0	0	0
c8) Ciencia, Tecnología e Innovación	0	0	0	0	0	0
c9) Otras Industrias y Otros Asuntos Económicos	0	0	0	0	0	0
D. Otras No Clasificadas en Funciones Anteriores (D=d1+d2+d3+d4)	0	0	0	0	0	0
d1) Transacciones de la Deuda Pública / Costo Financiero de la	0	0	0	0	0	0
d2) Transferencias, Participaciones y Aportaciones Entre Diferentes	0	0	0	0	0	0
Niveles y Órdenes de Gobierno	0	0	0	0	0	0
d3) Saneamiento del Sistema Financiero	0	0	0	0	0	0
d4) Adeudos de Ejercicios Fiscales Anteriores	0	0	0	0	0	0
III. Total de Egresos (III = I + II)	164,211,566	77,233,728	241,445,294	241,445,294	226,724,235	0

INSTITUTO ESTATAL DE EDUCACION PARA ADULTOS Estado Analítico del Ejercicio del Presupuesto de Egresos Detallado - LDF Clasificación de Servicios Personales por Categoría Cuarto informe Trimestral Enero - Diciembre del ejercicio 2021 (PESOS)						
Concepto	Egresos				Pagado	Subejercicio
	Aprobado	Ampliaciones/ (Reducciones)	Modificado	Devengado		
I. Gasto No Etiquetado (I=A+B+C+D+E+F)	0	1,995,463	1,995,463	1,995,463	293,050	0
A. Personal Administrativo	0	0	0	0	0	0
B. Magisterio	0	1,995,463	1,995,463	1,995,463	293,050	0
C. Servicios de Salud (C=c1+c2)	0	0	0	0	0	0
c1) Personal Administrativo	0	0	0	0	0	0
c2) Personal Médico, paramédico y afín	0	0	0	0	0	0
D. Seguridad Pública	0	0	0	0	0	0
E. Gastos asociados a la implementación de nuevas leyes federales o reformas a las mismas (E=e1+e2)	0	0	0	0	0	0
e1) Nombre del Programa o Ley 1	0	0	0	0	0	0
e2) Nombre del Programa o Ley 2	0	0	0	0	0	0
F. Sentencias laborales definitivas	0	0	0	0	0	0
II. Gasto Etiquetado (I=A+B+C+D+E+F)	92,535,020	-2,315,852	90,219,168	90,219,168	89,617,350	0
A. Personal Administrativo	0	0	0	0	0	0
B. Magisterio	92,535,020	-2,315,852	90,219,168	90,219,168	89,617,350	0
C. Servicios de Salud (C=c1+c2)	0	0	0	0	0	0
c1) Personal Administrativo	0	0	0	0	0	0
c2) Personal Médico, paramédico y afín	0	0	0	0	0	0
D. Seguridad Pública	0	0	0	0	0	0
E. Gastos asociados a la implementación de nuevas leyes federales o reformas a las mismas (E=e1+e2)	0	0	0	0	0	0
e1) Nombre del Programa o Ley 1	0	0	0	0	0	0
e2) Nombre del Programa o Ley 2	0	0	0	0	0	0
F. Sentencias laborales definitivas	0	0	0	0	0	0
III. Total de Gasto en Servicios Personales (III = I + II)	92,535,020	-320,389	92,214,631	92,214,631	89,910,400	0

INSTITUTO ESTATAL DE EDUCACIÓN PARA ADULTOS					
Informe sobre Estudios Actuariales - LDF					
	Pensiones y jubilaciones	Salud	Riesgos de trabajo	Invalidez y vida	Otras prestaciones sociales
<div> <div>Tipo de Sistema</div> <div>Prestación laboral o Fondo general para trabajadores del estado o Beneficio definido, Contribución definida o Mixto</div> </div> <div> <div>Población afiliada</div> <div> <div>Activos</div> <div> <div>Edad máxima</div> <div>Edad mínima</div> <div>Edad promedio</div> </div> <div> <div>Pensionados y Jubilados</div> <div> <div>Edad máxima</div> <div>Edad mínima</div> <div>Edad promedio</div> </div> </div> <div> <div>Beneficiarios</div> <div> <div>Promedio de años de servicio (trabajadores activos)</div> <div>Aportación individual al plan de pensión como % del salario</div> <div>Aportación del ente público al plan de pensión como % del salario</div> <div>Crecimiento esperado de los pensionados y jubilados (como %)</div> <div>Crecimiento esperado de los activos (como %)</div> <div>Edad de jubilación o Pensión</div> <div>Esperanza de vida</div> </div> </div> <div> <div>Ingresos del Fondo</div> <div>Ingresos Anuales al Fondo de Pensiones</div> </div> <div> <div>Nómina anual</div> <div> <div>Activos</div> <div>Pensionados y Jubilados</div> <div>Beneficiarios de Pensionados y Jubilados</div> </div> </div> <div> <div>Monto mensual por pensión</div> <div> <div>Máximo</div> <div>Mínimo</div> <div>Promedio</div> </div> </div> <div> <div>Monto de la reserva</div> </div> <div> <div>Valor presente de las obligaciones</div> <div> <div>Pensiones y Jubilaciones en curso de pago</div> <div>Generación actual</div> <div>Generaciones futuras</div> </div> </div> <div> <div>Valor presente de las contribuciones asociadas a los sueldos futuros de cotización</div> <div> <div>Generación actual</div> <div>Generaciones futuras</div> </div> </div> <div> <div>Valor presente de aportaciones futuras</div> <div> <div>Generación actual</div> <div>Generaciones futuras</div> <div>Otros Ingresos</div> </div> </div> <div> <div>Déficit/superávit actuarial</div> <div> <div>Generación actual</div> <div>Generaciones futuras</div> </div> </div> <div> <div>Periodo de suficiencia</div> <div> <div>Año de decapitalización</div> <div>Tasa de rendimiento</div> </div> </div> <div> <div>Estudio actuarial</div> <div> <div>Año de elaboración del estudio actuarial</div> <div>Empresa que elaboró el estudio actuarial</div> </div> </div> </div></div>					