



GOBIERNO DEL ESTADO
DE OAXACA



Instituto Estatal de Educación para Adultos IEEA

Resultados Generales

Introducción

De acuerdo a la Encuesta Intercensal 2015, INEGI. Oaxaca se ubica en el segundo lugar a nivel nacional con mayor rezago educativo con una tasa de 49.5, es decir que 50 de cada 100 oaxaqueños de 15 años y más no cuentan con educación básica concluida. Este rezago se conforma por 371,944 personas que no saben leer y escribir, 427,408 sin primaria terminada, y 584,886 sin secundaria terminada, para un total de 1,384,238 de oaxaqueños en condición de rezago educativo.

Objetivos

El Plan Nacional de Desarrollo 2013-2019, señala en su Meta Nacional III. “México con Educación de Calidad”, Objetivo 3.2. “Garantizar la inclusión y la equidad en el Sistema Educativo”, Estrategia 3.2.1. “Ampliar las oportunidades de acceso a la educación en todas las regiones y sectores de la población”, entre otras líneas de acción, la de fortalecer los servicios que presta el Instituto Nacional para la Educación de los Adultos (INEA).

El Programa Sectorial de Educación 2013-2019, Objetivo 3. “Asegurar mayor cobertura, inclusión y equidad educativa entre todos los grupos de la población para la construcción de una sociedad más justa”, Estrategia 3.7. “Intensificar y diversificar los programas para la educación de las personas adultas y la disminución del rezago educativo”, prevé entre otras líneas de acción, las de asegurar que las personas adultas que lo requieran tengan la oportunidad de alfabetizarse o concluir la educación primaria, secundaria o del tipo media superior; desarrollar e impulsar modelos de atención que resulten apropiados para los diversos requerimientos de la población adulta; desarrollar el uso de tecnologías para favorecer el acceso a la educación de las personas adultas y la adquisición de competencias digitales y fortalecer la formación de agentes educativos que otorgan asesorías, conforman círculos de estudio y, en general, apoyan la educación de las personas adultas.

La Educación para Adultos está contemplada en el Plan Estatal de Desarrollo (PED) 2017-2022 en el Eje I. “Oaxaca Incluyente Con El Desarrollo Social”, Tema I “Educación”, Objetivo VI “Reducir El Rezago Educativo de la Población de 15 o más Años en la Entidad y Fortalecer el Desarrollo de Competencias para el Trabajo”, Estrategia I.I “Impulsar la alfabetización de adultos de 15 o más años bajo esquemas de formación mixta”, I.II “Promover la terminación de la formación básica en adultos de 15 o más años, en modalidades mixtas, con una oferta complementaria para el desarrollo de competencias para la vida y el trabajo”, I.III “Fortalecer el Sistema de Educación para Adultos respecto a Misiones Culturales, ceos y cebas, para garantizar la incorporación al trabajo y mejora educativa de adultos en Oaxaca”. Con el objetivo de reducir el rezago educativo de la población joven y adulta en el estado de Oaxaca.



GOBIERNO DEL ESTADO
DE OAXACA



El Instituto Estatal de Educación para Adultos IEEA, tiene como fin primordial contribuir a la disminución del rezago educativo, al proporcionar educación básica de calidad a personas jóvenes y adultas mayores de 15 años, con un alto sentido de responsabilidad y humanismo, a través del Modelo de Educación para la Vida y el Trabajo (MEVyT), en un marco de respeto a la diversidad cultural y lingüística para contribuir a la formación de una sociedad justa y equitativa que responda al derecho de la educación.

Para lograr estos objetivos el Instituto Estatal de Educación para los Adultos (IEEA), se ha enfocado en atender de manera prioritaria a los grupos de población analfabeta distribuidos en las regiones del estado, considerando las vertientes de atención en español como en lengua indígena. Las políticas de alfabetización y certificación de primaria y secundaria están orientadas a disminuir las brechas de género entre la población de 15 años y más, al canalizar la atención de manera potenciada a la población femenina, en sus dos vertientes de atención.

Metas Alcanzadas

Las metas programadas para el periodo Enero–Marzo del 2019 se conforman de la siguiente manera:

Educando Atendido: Son todas aquellas personas que han recibido algún servicio educativo durante el año.

Cuadro1. Educación para adultos. Logros obtenidos en el Periodo Enero–Marzo del 2019.

Nivel	Logros al periodo
Alfabetización	8,710
Primaria	29,949
Secundaria	39,424
Total	78,083

Fuente: S.A.S.A., Instituto Estatal de Educación para Adultos.

En el cuadro1 se muestra la cobertura de los servicios educativos con el ingreso de nuevos educandos a círculos de estudio de alfabetización, primaria y secundaria.



GOBIERNO DEL ESTADO
DE OAXACA



Educando Alfabetizado: Todas aquellas personas que aprendieron a leer, escribir y matemáticas básicas.

Usuario que Concluye Nivel: Educando que acredita todos los módulos del nivel educativo en el que se encuentra inscrito.

Cuadro2a. Educación para adultos. Metas de educandos alfabetizados y logros obtenidos al periodo Enero – Marzo 2019.

Nivel	Meta Anual	Logros al periodo	Cumplimiento de meta en %
Alfabetización	12,671	0	0%

Fuente: S.A.S.A., Instituto Estatal de Educación para Adultos.

Cuadro2b. Educación para adultos. Metas de usuarios que concluyen nivel y logros obtenidos en el periodo Enero – Marzo 2019.

Nivel	Meta Anual	Logro al periodo	Cumplimiento de meta en %
Inicial	9,415	0	0%
Primaria	11,287	1	0%
Secundaria	11,714	1	0%
Total	32,416	2	0%

Fuente: S.A.S.A., Instituto Estatal de Educación para Adultos.

La operación de los servicios educativos iniciara en el mes de abril.

El cuadro 2a y 2b muestran los porcentajes de cumplimiento del periodo Enero - Marzo del 2019, para el caso de los educandos alfabetizados se consiguió un avance de la meta anual del 0% y para el caso de la meta de los usuarios que concluyen nivel en todos los niveles se alcanzó un logro del 0% por ciento en lo que va del periodo, así mismo se están estableciendo las estrategias necesarias para llegar a los objetivos planteados.



GOBIERNO DEL ESTADO
DE OAXACA



Beneficiarios en Alfabetización por Lengua Indígena (Personas)

Lengua	Educandos Registrados
Chatino	345
Chinanteco	214
Cuicateco	128
Huave	486
Mazateco	1,731
Mixe	1,801
Mixteco	2,537
Triqui	327
Zapoteco	1,027
Total	8,596

Fuente: S.A.S.A., Instituto Estatal de Educación para Adultos.

La conservación de las lenguas maternas y la inclusión de los pueblos indígenas en la agenda educativa, se ha impulsado mediante el Programa de Alfabetización en lenguas indígenas. Oaxaca es un referente nacional por la diversidad lingüística del programa.

Con la finalidad de conservar las lenguas maternas en la entidad e incluir a los pueblos indígenas, el IEEA ha impulsado el MEVyT Indígena Bilingüe (MIB), lo que colocó a Oaxaca como un referente nacional por la diversidad lingüística, ya que posee un catálogo y materiales educativos en nueve lenguas originarias: Chatino, Chinanteco, Cuicateco, Huave, Mazateco, Mixe, Mixteco, Triqui y Zapoteco, con 10,344 jóvenes y adultos atendidos en las 26 variantes lingüísticas de las 9 lenguas.

Importancia de las Acciones

La educación para adultos ayuda a contribuir a asegurar una mayor cobertura, inclusión y equidad educativa entre todos los grupos de la población para la construcción de una sociedad más justa, mediante servicios educativos para la población de 15 años o más.

A través del Modelo Educativo para la Vida y el Trabajo (MEVyT.) se plantea una educación flexible, con participación de los sectores social y privado, promueve para las personas jóvenes y adultas del estado de Oaxaca para atender de manera pertinente a los diferentes sectores de la población; se integra con las vertientes: MEVyT hispanohablante, para población hispanohablante; MEVyT para Primaria 10-14, para niñas/os y jóvenes de 10 a 14 años; MEVyT Indígena Bilingüe (MIB), para la atención



GOBIERNO DEL ESTADO
DE OAXACA



educativa de poblaciones indígenas; MEVyT en Braille, para las personas en situación de discapacidad visual y auditiva; y MEVyT Indígena Bilingüe Urbano (MIBU), para las personas originarias de las culturas indígenas que viven en zonas urbanas.

En el periodo Enero – Marzo del 2019, el IEEA cuenta con 137 plazas comunitarias en operación. Estos espacios educativos, cuentan con equipos de cómputo, internet y biblioteca, en donde se dan asesorías y se fomenta el uso de las Tecnologías de la información y comunicación (TIC´s).

Las acciones educativas se desarrollan con el apoyo de personal solidario quienes proporcionan las asesorías, por ello la formación tiene como propósito proporcionar los elementos básicos para favorecer el aprendizaje de los adultos mediante la dotación de metodologías que se aplican en el Modelo de Educación para la Vida y el Trabajo.

Durante este periodo se contó con la participación de 4,057 asesores educativos tanto en el modelo hispano-hablante como en el modelo indígena bilingüe; así mismo, el quehacer educativo del Instituto logró que 565 personas, obtuvieran su certificado de estudios de primaria y secundaria.

Cobertura Geográfica

Cuadro3. Cobertura geográfica de los servicios educativos del IEEA.

Región	Número de municipios en atención	Localidades en atención	Círculos de estudio
Cañada	45	507	808
Costa	50	609	1,324
Istmo	41	316	1,268
Mixteca	155	744	992
Papaloapan	20	378	648
Sierra Norte	68	233	797
Sierra Sur	70	464	621
Valles Centrales	121	421	1,603
Total	570	3,672	8,061

Fuente: S.A.S.A., Instituto Estatal de Educación para Adultos.

Con el fin de incrementar la atención educativa y acercar los servicios a las zonas de mayor rezago educativo, durante el periodo Enero – Marzo 2019 se brindó atención a los educandos a través de 8,061 círculos de estudio distribuidos en 3,672 localidades, de 570 municipios de la entidad.



GOBIERNO DEL ESTADO
DE OAXACA



IEEA
Instituto Estatal de
Educación para Adultos

Población beneficiada

Cuadro4. Distribución de educandos atendidos por sexo.

Región	Mujeres	Hombres	Total
Cañada	6,636	1,948	8,584
Costa	11,808	4,509	16,317
Istmo	12,572	6,756	19,328
Mixteca	7,850	2,157	10,007
Papaloapan	6,584	2,199	8,783
Sierra Norte	5,888	2,578	8,466
Sierra Sur	6,546	2,262	8,808
Valles Centrales	12,770	4,663	17,433
Total	70,654	27,072	92,726

Los beneficiarios directos del programa son los educandos que han recibido algún servicio educativo durante el periodo Enero – Marzo 2019. Estos suman 92,726 oaxaqueños, siendo 70 por ciento beneficiarias mujeres y el 27 por ciento hombres. Con lo cual se cumple el objetivo de incrementar la escolaridad en mujeres para disminuir las desigualdades de género.

Los beneficiarios indirectos del Instituto Estatal de Educación para Adultos son 301 trabajadores que conforman la plantilla institucional y más de 5,500 figuras solidarias, quienes reciben alguna gratificación por participar en el Programa.

GASTO FEDERALIZADO 2019

DESCRIPCIÓN	PROGRAMADO ANUAL	EJERCIDO ENE-MAR	PRESUPUESTO POR EJERCER
Servicios Personales	\$64,063,397.47	\$ 3,763,084.00	\$ 60,300,313.47
Gastos de Operación	\$114,247,250.00	\$7,627,950.31	\$106,619,299.69
	\$178,310,647.47	\$11,391,034.31	\$166,919,613.16

Los recursos presupuestarios autorizados y otorgados por la Federación en el período Enero – Marzo 2019 destinados a la educación de jóvenes y adultos, asciende a la cantidad de \$ 178,310,647.47 pesos. De este monto, el 79 POR CIENTO,



GOBIERNO DEL ESTADO
DE OAXACA

Oaxaca
JUNTOS CONSTRUIMOS EL CAMBIO



IEEA
Instituto Estatal de
Educación para Adultos

CORRESPONDE A LAS APORTACIONES DEL Ramo 33 FAETA CAPITAL y el 21 por ciento restante, son recursos provenientes del Ramo 11 "ATENCIÓN A LA DEMANDA DE EDUCACIÓN PARA ADULTOS".

- A través del Ramo 33 FAETA CAPITAL, la Federación autorizó la cantidad de \$ 140,488,520.00 pesos. Estos recursos son destinados para cubrir los Servicios Personales y Gastos de Operación del Programa; de tal forma que, el 56 por ciento fue autorizado para cubrir el capítulo 1000, que comprende nóminas y prestaciones del personal institucional del IEEA, mientras que el 44 por ciento restante, fue autorizado para los gastos de operación (Cap. 2000 Materiales y Suministros, Cap. 3000 Servicios Generales y Cap. 4000 Ayudas Sociales).
- Mediante la firma del Convenio Específico de colaboración entre INEA e IEEA, denominado: "Atención a la Demanda de Educación para Adultos", se obtuvieron recursos provenientes del Ramo 11 por un importe de \$ 37,822,127.47 pesos. Este recurso, fue autorizado, para cubrir la gratificación de figuras solidarias.



Oaxaca

Gobierno del Estado

CONCEPTO	EJERCICIO FISCAL 2019	EJERCICIO FISCAL 2018	CONCEPTO	EJERCICIO FISCAL 2019	EJERCICIO FISCAL 2018
ACTIVO			PASIVO		
ACTIVO CIRCULANTE			PASIVO CIRCULANTE		
EFFECTIVO Y EQUIVALENTES	15,020,463	9,499,090	CUENTAS POR PAGAR A CORTO PLAZO	7,531,854	11,063,022
DERECHOS A RECIBIR EFECTIVO O EQUIVALENTES	23,614,420	22,443,764	Total de PASIVO CIRCULANTE	7,531,854	11,063,022
Total de ACTIVO CIRCULANTE	38,634,883	31,942,854	HACIENDA PÚBLICA/PATRIMONIO		
ACTIVO NO CIRCULANTE			HACIENDA PÚBLICA/PATRIMONIO GENERADO		
BIENES MUEBLES	27,969,927	30,714,541	RESULTADOS DE EJERCICIO (AHORRO/ DESAHORRO)	0	0
DEPRECIACIÓN, DETERIORO Y ARMORTIZACIÓN ACUMULADA	-4,555,108	0	RESULTADOS DE EJERCICIOS ANTERIORES	33,471,940	30,714,541
DE BIENES E INTANGIBLES			Total de HACIENDA PÚBLICA/PATRIMONIO GENERADO	33,471,940	30,714,541
Total de ACTIVO NO CIRCULANTE	23,414,819	30,714,541	TOTAL HACIENDA	33,471,940	30,714,541
TOTAL DE ACTIVOS	62,049,702	62,657,396	Resultados del Ejercicio (Ahorro/Desahorro)	21,045,907	20,879,833
			Total de Pasivo y Patrimonio/Hacienda Pública	62,049,702	62,657,396



[Signature]

**Jefa del Departamento de Recursos Financieros -
TESORERA**

LIC. MARTHA LILIAN HERNANDEZ OROZCO

[Signature]

Jefe de la Unidad Administrativa

CP. JAVIER ITURBIDE REYES

[Signature]

Directora General

LIC. CLAUDIA DEL CARMEN SILVA FERNÁNDEZ

Gobierno del Estado de Oaxaca
 UR: 530 - INSTITUTO ESTATAL DE EDUCACIÓN PARA ADULTOS
 Estado de Actividades
 Del 1° de enero al 31 de marzo de 2019 y 2018
 (Pesos)



Gobierno del Estado

CONCEPTO	EJERCICIO FISCAL 2019	EJERCICIO FISCAL 2018	CONCEPTO	EJERCICIO FISCAL 2019	EJERCICIO FISCAL 2018
INGRESOS Y OTROS BENEFICIOS			GASTOS Y OTRAS PÉRDIDAS		
PARTICIPACIONES, APORTACIONES, CONVENIOS, INCENTIVOS DERIVADOS DE LA COLABORACIÓN FISCAL, FONDOS DIS	47,661,781	51,648,444	TRANSFERENCIAS, ASIGNACIONES, SUBSIDIOS Y OTRAS AYUDAS	26,615,874	30,768,611
TRANSFERENCIAS, ASIGNACIONES, SUBSIDIOS Y OTRAS AYUDAS	47,661,781	51,648,444	TRANSFERENCIAS INTERNAS Y ASIGNACIONES AL SECTOR PÚBLICO	20,921,590	24,811,846
TOTAL DE INGRESOS Y OTROS BENEFICIOS	47,661,781	51,648,444	AYUDAS SOCIALES	5,694,284	5,956,765
			TOTAL DE GASTOS Y OTRAS PERDIDAS	26,615,874	30,768,611
			AHORRO NETO DEL EJERCICIO	21,045,907	20,879,833



[Handwritten signature]

Jefa del Departamento de Recursos Financieros -
 TESORERA

LIC. MARTHA LILIAN HERNANDEZ OROZCO

[Handwritten signature]

Jefe de la Unidad Administrativa

C.P. JAVIER ITURBIDE REYES

[Handwritten signature]

DIRECTORA GENERAL

LIC. CLAUDIA DEL CARMEN SILVA FERNÁNDEZ



Concepto	Hacienda Pública / Patrimonio		Ajustes por Cambios de Valor		Total
	Contribuido	Generado	Del Ejercicio		
	Ejerc. Ant.				
Variaciones de la Hacienda Pública / Patrimonio Neto del Ejercicio	0	0	30,714,541	0	30,714,541
RESULTADOS DE EJERCICIOS ANTERIORES	0	0	30,714,541	0	30,714,541
RESULTADOS DEL EJERCICIO (AHORRO/ DESAHORRO)	0	0	0	0	0
Hacienda Pública / Patrimonio Neto Final del Ejercicio 2018	0	0	30,714,541	0	30,714,541
Variaciones de la Hacienda Pública / Patrimonio Neto del Ejercicio	0	0	33,471,940	0	33,471,940
RESULTADOS DE EJERCICIOS ANTERIORES	0	0	33,471,940	0	33,471,940
RESULTADOS DEL EJERCICIO (AHORRO/ DESAHORRO)	0	0	0	0	0
Saldo Neto en la Hacienda Pública / Patrimonio 2019	0	0	33,471,940	0	33,471,940

JEFA DEL DEPARTAMENTO DE RECURSOS FINANCIEROS - TESORERA

LIC. MARTHA LILIAN HERNANDEZ OROZCO



JEFE DE LA UNIDAD ADMINISTRATIVA

C.P. JAVIER ITURBIDE REYES

DIRECTORA GENERAL

LIC. CLAUDIA DEL CARMEN SILVA FERNÁNDEZ

Cuenta de la Hacienda Pública Estatal 2019
 Gobierno del Estado de Oaxaca
 UR: 530 - INSTITUTO ESTATAL DE EDUCACIÓN PARA ADULTOS
 Estado de Cambios en la Situación Financiera
 Del 1° de enero al 31 de marzo de 2019 y 2018
 (Pesos)

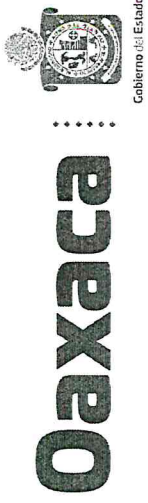

Gobierno del Estado

CONCEPTO	ORIGEN	APLICACIÓN	CONCEPTO	ORIGEN	APLICACIÓN
ACTIVO	7,299,722	6,692,028	PASIVO	0	3,531,168
ACTIVO CIRCULANTE	0	6,692,028	PASIVO CIRCULANTE	0	3,531,168
EFFECTIVO Y EQUIVALENTES	0	5,521,372	CUENTAS POR PAGAR A CORTO PLAZO	0	3,531,168
DERECHOS A RECIBIR EFFECTIVO O EQUIVALENTES	0	1,170,656	HACIENDA PÚBLICA/PATRIMONIO	2,757,399	0
ACTIVO NO CIRCULANTE	7,299,722	0	HACIENDA PÚBLICA/PATRIMONIO GENERADO	2,757,399	0
BIENES MUEBLES	2,744,614	0	RESULTADOS DE EJERCICIO (AHORRO/ DESAHORRO)	0	0
DEPRECIACIÓN, DETERIORO Y ARMORTIZACIÓN	4,555,108	0	RESULTADOS DE EJERCICIOS ANTERIORES	2,757,399	0
ACUMULADA DE BIENES E INTANGIBLES			RESULTADOS DEL EJERCICIO (AHORRO/ DESAHORRO)	0	3,986,663
			TOTALES	2,757,399	7,517,831



(Signature)

Jefa del Departamento de Recursos Financieros -
 TESORERA

LIC. MARTHA LILIAN HERNANDEZ OROZCO

(Signature)

Jefe de la Unidad Administrativa

C.P. JAVIER ITURBIDE REYES

(Signature)

Directora General

LIC. CLAUDIA DEL CARMEN SILVA FERNÁNDEZ

**INSTITUTO ESTATAL DE EDUCACION PARA ADULTOS
ESTADO DE FLUJOS DE EFECTIVO
DEL 1o . AL 31 DE MARZO DE 2019**

	MARZO 2019	MARZO 2018
Flujos de Efectivo de las Actividades de Operación		
Origen		
Transferencias, Asignaciones y Subsidios y Otras ayudas		
42210	279,493,521	15,408,870
	Transferencias Internas y Asignaciones al Sector Público	18,345,147
	Transferencias al Resto del Sector Público	
	Subsidios y Subvenciones	
	otros ingresos	
21115	9,615	164,664
	Otras Prestaciones Sociales y Económicas Por Pagar a Cp.	
	Pensiones y Jubilaciones	
	Transferencias a Fideicomisos, Mandatos y Análogos	
21121		
	Deudas por adq. de bienes y contrat. de serv. Por pagar a Cp.	
21131		
	Contratista por Obras en Bienes de Dominio Publico por Pagar a C.P.	
21151	-	2,746,511
	Transferencias Internas y Asignaciones al Sector Público	
21171	56,507	24,415
	Retenciones de impuestos por pagar a cp.	
21172		
	Retenciones del sistema de seg. Social por pagar a Cp.	
21179	5,320	1,602
	Otras retenciones y contribuciones por paga a Cp.	
21192		
	Ministraciones de fondos por pagar a pagar a Cp.	
21199	19,661	2,289
	Otras cuentas por pagar a Cp.	
22111		
	Deudas por adq. de bienes y contrat. de serv. Por pagar a Lp.	
Otros Ingresos		
Aplicación		
	273,972,149	20,114,999
	Servicios Personales	
	Materiales y Suministros	
	Servicios Generales	
11229		
	Otras cuentas por cobrar	
11239	1,170,656	9,911,204
	Otros deudores diversos por cobrar a Cp.	
12710		
	Estudios, Formulación y Evaluación de Proyectos	
Transferencias, Asignaciones y Subsidios y Otras ayudas		
52110	113,300,895	10,203,795
	Transferencias Internas y Asignaciones al Sector Público	
	Transferencias al resto del Sector Público	
	Subsidios y Subvenciones	
52410	159,500,598	
	Ayudas Sociales	
56110		
	Construcción en Bienes no Capitalizables	
	Pensiones y Jubilaciones	
	Transferencias a Fideicomisos, Mandatos y Análogos	
	Transferencias al Exterior	
	Participaciones	
	Aportaciones	
	Convenios	
Flujos netos de Efectivo por Actividades de Operación		
Flujos de Efectivo de las Actividades de Inversión		
Origen		
Contribuciones de Capital		

**INSTITUTO ESTATAL DE EDUCACION PARA ADULTOS
ESTADO DE FLUJOS DE EFECTIVO
DEL 1o . AL 31 DE MARZO DE 2019**

	Venta de Activos Físicos		
	Otros		
	Aplicación		
	Bienes Inmuebles y Muebles		
	Construcciones en Proceso (Obra Pública)		
	Otros		
	Flujos Netos de Efectivo por Actividades de Inversión	-	-
	Flujo de Efectivo de las Actividades de Financiamiento		
	Origen		
	Endeudamiento Neto		
	Interno		
	Externo		
	Incremento de Otros Pasivos		
	Disminución de Activos Financieros		
	Aplicación		
	Incremento de Activos Financieros		
	Servicios de la Deuda		
	Interno		
	Externo		
	Disminución de Otros Pasivos		
	Flujos netos de Efectivo por Actividades de Financiamiento		
	Incremento/Disminución Neta en el Efectivo y Equivalentes al Efectivo	5,521,372	- 4,706,129
11131	Efectivo y Equivalentes al Efectivo al Inicio del Ejercicio	9,499,090	14,205,219
11131	Efectivo y Equivalentes al Efectivo al Final del Ejercicio	15,020,463	9,499,090

ELABORÓ

C. EDUARDO SANCHEZ GONZALEZ
CONTADOR

REVISÓ

LIC. MARTHA LILIAN HERNANDEZ OROZCO
JEFA DEL DEPARTAMENTO DE
FINANCIEROS-TESORERA

AUTORIZÓ

C. P. JAVIER ITURBIDE REYES
JEFE DE LA UNIDAD ADMINISTRATIVA

AUTORIZÓ

LIC. CLAUDIA DEL CARMEN SILVA FERNANDEZ
DIRECTORA GENERAL



Cuenta de la Hacienda Pública Estatal 2019
 Gobierno del Estado de Oaxaca
 UR: 530 - INSTITUTO ESTATAL DE EDUCACIÓN PARA ADULTOS
 Estado Analítico del Activo
 Del 1° de enero al 31 de marzo de 2019
 (Pesos)



Gobierno del Estado

DESCRIPCIÓN	SALDO INICIAL	PERIODO		SALDO FINAL	FLUJO
		CARGOS	ABONOS		
ACTIVO					
ACTIVO CIRCULANTE	24,490,373	73,917,461	59,772,950	38,634,883	14,144,510
EFFECTIVO Y EQUIVALENTES	18,400,905	50,767,375	54,147,817	15,020,463	-3,380,442
DERECHOS A RECIBIR EFFECTIVO O EQUIVALENTES	6,089,468	---	---	6,089,468	---
ACTIVO NO CIRCULANTE	23,414,819	---	---	23,414,819	---
BIENES MUEBLES	27,969,927	---	---	27,969,927	---
DEPRECIACIÓN, DETERIORO Y ARMORTIZACIÓN ACUMULADA DE BIENES E INTANGIBLES	-4,555,108	---	---	-4,555,108	---
TOTAL ACTIVO	47,905,191	73,917,461	59,772,950	62,049,702	14,144,510



[Signature]

Jefa del Departamento de Recursos Financieros -
 TESORERA

LIC. MARTHA LILIAN HERNANDEZ OROZCO

[Signature]

Jefe de la Unidad Administrativa

C.P. JAVIER ITURBIDE REYES

[Signature]

Directora General

LIC. CLAUDIA DEL CARMEN SILVA FERNÁNDEZ



Oaxaca

Gobierno del Estado

DENOMINACIÓN DE LAS DEUDAS	MONEDA DE CONTRATACIÓN	INSTITUCIÓN O PAÍS ACREEDOR	SALDO INICIAL DEL PERIODO	SALDO FINAL DEL PERIODO
DEUDA PÚBLICA				
Corto Plazo				
Deuda Interna				
Instituciones de Crédito	PESOS	MEXICO	0	0
Títulos y Valores			0	0
Arrendamientos Financieros			0	0
Deuda Externa				
Organismos Financieros Internacionales			0	0
Deuda Bilateral			0	0
Títulos y Valores			0	0
Arrendamientos Financieros			0	0
Subtotal a Corto Plazo			0	0
Largo Plazo				
Deuda Interna				
Instituciones de Crédito	PESOS	MEXICO	0	0
Títulos y Valores			0	0
Arrendamientos Financieros			0	0
Deuda Externa				
Organismos Financieros Internacionales			0	0
Deuda Bilateral			0	0
Títulos y Valores			0	0
Arrendamientos Financieros			0	0
Subtotal a Largo Plazo			0	0
OTROS PASIVOS				
OTROS	PESOS	MEXICO	0	0
SUBTOTAL OTROS PASIVOS			0	0
TOTAL DEUDA Y OTROS PASIVOS			0	0

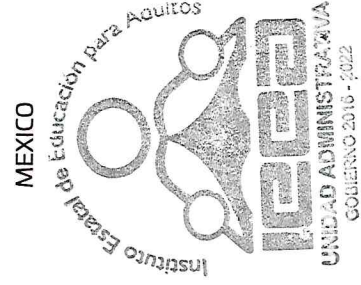



GOBIERNO DEL ESTADO
DE OAXACA



Informes sobre Pasivos Contingentes

DESCRIPCION DE LA CUENTA	MONTO
PROCESOS JUDICIALES	20,829,739.58

EXPEDIENTE	144/2010	493,748.61
EXPEDIENTE	1121/2008	1,750,089.21
EXPEDIENTE	1546/2012	327,154.50
EXPEDIENTE	773/2010	7,456,379.57
EXPEDIENTE	829/2012	372,028.55
EXPEDIENTE	1452/2009	2,633,248.61
EXPEDIENTE	1392/2011	563,046.13
EXPEDIENTE	635/2011	1,156,605.73
EXPEDIENTE	392/2011	1,156,607.36
EXPEDIENTE	1191/2010	602,418.97
EXPEDIENTE	1298/2010	89,940.25
EXPEDIENTE	1035/2012	374,551.40
EXPEDIENTE	545/2011	473,282.04
EXPEDIENTE	1152/2012	406,965.00
EXPEDIENTE	825/2014	68,771.03
EXPEDIENTE	1206/2010	2,130,502.62
EXPEDIENTE	1193/2010	774,400.00



GOBIERNO DEL ESTADO
DE OAXACA



NOTAS A LOS ESTADOS FINANCIEROS

Remito informe relacionado con la Información Financiera de Cuenta Pública del Estado del Ejercicio Fiscal 2019.

NOTAS A DESGLOSE

I) NOTAS AL ESTADO DE SITUACION FINANCIERA

El estado de Situación Financiera tiene como propósito mostrar información relativa a los recursos y obligaciones de la entidad.

ACTIVO

CUENTAS	EJERCICIO FISCAL 2019	EJERCICIO FISCAL 2018
ACTIVO CIRCULANTE		
Efectivo Equivalentes	15,020,462.55	9,499,090.50
Derechos a recibir efectivo y Esquemas	23,614,420.28	22,443,763.97
Total de Activo Circulante	38,634,882.83	31,942,854.47
Bienes Muebles	27,969,926.86	30,714,541.24
Depreciación, Deterioro y amortización Acumulada de Bienes e Intangibles	0.00	0.00
Total de Activo no Circulante	27,969,926.86	30,714,541.24
TOTAL DE ACTIVOS	66,604,809.69	62,657,395.71

ACTIVO CIRCULANTE

Efectivo y Equivalentes

El rubro de efectivo y equivalentes al 31 de Marzo del ejercicio fiscal 2019, representa los recursos disponibles de la Entidad, saldo que se refleja en las siguientes cuentas bancarias 15,020,462.55 Gastos de Operación 2018, saldo disponibles para solventar pagos a proveedores y un monto de 5, 630,069.73 el cual corresponde a cuentas por liquidar certificadas correspondientes al ejercicio 2016, cantidad que se le asignó a la administradora para solventar los gastos durante el ejercicio, en el rubro de gastos de operación para el buen funcionamiento de las actividades del ejercicio 2018, los cuales están pendientes de ministrar por parte de la secretaría de finanzas.



GOBIERNO DEL ESTADO
DE OAXACA



Derechos a recibir Efectivo o Equivalentes

En el rubro de Derechos a recibir Efectivo y Equivalentes (Otros deudores diversos por cobrar a C.P) el saldo que se expresa en el Estado de Situación Financiera al 31 de marzo del 2018, corresponden a las provisiones por retenciones de nómina del mes de diciembre del presente año, integrándose de la siguiente forma: Impuestos Sobre Sueldos y Salarios (ISSS) contribuciones: ISSSTE, Seguro de Vida, personal administrativo, base, confianza, seguros de vida, Cesantía y Vejez, Crédito Fovissste, FOMEPADE, Cabe señalar que en este rubro se contempla el saldo por \$ 23,614,420.28 que al cierre del mes de marzo 2019 no fueron ministrados por la Tesorería de la Secretaría de Finanzas.

ACTIVO NO CIRCULANTE

Está constituido por el conjunto de valores y derechos de realización o disponibilidad con un periodo de tiempo superior a un año.

Bienes muebles

El rubro de Bienes Muebles del periodo del 01 de enero al 31 de marzo del 2019 está integrado de la siguiente forma:

CUENTAS	EJERCICIO FISCAL 2019	EJERCICIO FISCAL 2018
Muebles de Oficina y Estantería	3,093,544.16	3,093,544.16
Equipo de Cómputo y Tecnologías de la Información	3,779,611.63	3,892,591.43
Mobiliarios y equipos de Administración	49,871.00	49,871.00
Equipos y aparatos audiovisuales	1,188,357.51	1,075,377.71
Cámaras fotográficas y de video	84,859.00	84,859.00
Automóviles y Camiones	19,559,384.14	22,303,998.52
Equipo de comunicación y telecomunicación	214,299.42	214,299.42
TOTAL	27,969,926.86	30,714,541.24

Al cierre del 31 de marzo del ejercicio 2019, el saldo del rubro de Activo no Circulante es por una cantidad De \$ 27,969,926.86 haciendo referencia que la entidad no adquirió un bien mueble e inmueble, por lo que en este periodo del 01 de enero al 31 de marzo del 2019 no hubo movimientos al Activo no Circulante.



GOBIERNO DEL ESTADO
DE OAXACA



PASIVO

El saldo de este rubro al 31 de marzo del 2019, asciende a la cantidad de \$6,656,568.83 que corresponden a los compromisos de pagos adquiridos durante los ejercicios fiscales con varios proveedores y prestadores de servicios por las adquisiciones de bienes y contratación de servicios por pagar a corto plazo, también este rubro se contemplan los montos de las provisiones de nóminas (retenciones de los trabajadores) correspondiente al mes de diciembre del año en curso, detallándose de la siguiente forma:

PASIVO CIRCULANTE

CUENTAS	EJERCICIO FISCAL 2019	EJERCICIO FISCAL 2018
Cuentas por Pagar a corto plazo		
Deudas por Adquisición de Bienes y Contratación de Servicios por Pagar a CP	174,788.73	165,173.43
Transferencias Internas y Asignaciones al Sector Público	6,656,568.83	10,278,839.38
Retenciones de Impuestos por Pagar a CP	602,885.30	546,378.21
Retenciones del Sistema de seguridad social por Pagar a CP	0.00	0.00
Otras retenciones y Contribuciones por Pagar a CP	65,984.70	60,664.76
Contratistas por obras en bienes de dominio público por pagar a CP	331.15	331.15
Otras Cuentas por Pagar a corto plazo	31,295.36	11,634.68
TOTAL	7,531,854.07	11,063,021.61



GOBIERNO DEL ESTADO
DE OAXACA



HACIENDA PÚBLICA/PATRIMONIO

CUENTAS	EJERCICIO FISCAL 2019	EJERCICIO FISCAL 2018
HACIENDA PÚBLICA/PATRIMONIO GENERADO	27,969,926.86	30,714,541.24
Resultados de Ejercicio (ahorro/Desahorro)	0.00	0.00
Resultado de ejercicios Anteriores	27,969,926.86	30,714,541.24
Total, de Hacienda Pública/Patrimonio Generado	27,969,926.86	30,714,541.24
Resultado del Ejercicio (Ahorro/Desahorro)	21,045,907.35	20,879,832.86

La cuenta de Hacienda Pública/Patrimonio, refleja un saldo al 31 de marzo del 2019, la cantidad de \$ 62,049,701.60 que representa la acumulación de resultados de ejercicios anteriores.

Resultado del Ejercicio (ahorro/Desarrollo) asciende a la cantidad de \$ 21,045,907.35 (Veintiún millones cuarenta y cinco mil novecientos siete pesos 35/100 M.N.)

NOTAS AL ESTADO DE ACTIVIDADES

Muestra el resultado de las operaciones de la entidad correspondiente al periodo del 01 de enero al 31 de marzo del 2019, integrado de la siguiente forma:

CUENTAS	EJERCICIO FISCAL 2019	EJERCICIO FISCAL 2018
INGRESOS Y OTROS BENEFICIOS		
PARTICIPACIONES, APORTACIONES, TRANSFERENCIAS, ASIGNACIONES, SUBSIDIOS Y OTRAS AYUDAS	47,661,781.18	51,648,444.16



GOBIERNO DEL ESTADO
DE OAXACA



TOTAL DE INGRESOS Y OTROS BENEFICIOS	47,661,781.18	51,648,444.16
GASTOS Y OTRAS PERDIDAS		
TRANSFERENCIAS INTERNAS Y ASIGNACIONES AL SECTOR PUBLICO	20,921,589.83	24,811,846.30
AYUDAS SOCIALES	5,694,584.00	5,956,765.00
OTROS GASTOS Y PERDIDAS EXTRAORDINARIAS	0.00	0.00
TOTAL DE GASTOS Y OTRAS PERDIDAS	26,615,873.83	30,768,611.30
AHORRO NETO DEL EJERCICIO	21,045,907.35	20,879.832.86

Ingresos y Otros Beneficios

Los ingresos corresponden a los recursos recaudados correspondiente al periodo del 01 de enero al 31 de marzo del 2019, el cual asciende a un importe de \$ 47,661,781.18 (Cuarenta y siete millones seiscientos sesenta y un mil setecientos ochenta y un pesos 28/100 M.N.) recursos que fueron comprometidos y devengados durante el periodo del ejercicio 2019

Gastos y Otras Pérdidas

El rubro de Gastos y Otras Pérdidas, corresponden a lo devengado por la Entidad durante el periodo del 01 de enero al 31 de marzo del 2019 por la cantidad de \$ 47,661,781.18 (Cuarenta y siete millones seiscientos sesenta y un mil setecientos ochenta y un pesos 28/100 M.N.) integrado de la siguiente manera:

Transferencias, Asignaciones, Subsidios y Otras Ayudas.

- a) Transferencias Internas y Asignaciones al Sector Público, refleja un saldo de \$ 20,921,589.83 (Veinte millones novecientos veintiún mil quinientos ochenta y nueve pesos 83/100 M.N.) correspondiente a recursos que fueron Comprometidos y devengados en los rubros de: Servicios personales, Materiales Suministros

Servicios Generales durante el periodo: 01 de enero al 31 de marzo del 2019.

Subsidios y Subvenciones



GOBIERNO DEL ESTADO
DE OAXACA



- b) Ayudas Sociales a personas refleja un saldo por la cantidad de \$5,694,284.00 (Cinco millones seiscientos noventa y cuatro mil doscientos ochenta y cuatro pesos 00/100 M.N.) recursos que fueron comprometidos y devengados durante el periodo del 01 de enero al 31 de marzo del 2019. En beneficio a los usuarios

De bajos recursos económicos, con la finalidad de promover el combate al rezago educativo.

Ahorro Neto del Ejercicio

En el Estado de Actividades en el período comprendido del 01 de enero al 31 de marzo del 2019, refleja un Ahorro Neto del Ejercicio por la cantidad de \$ 21,045,907.35 pesos.

II) NOTAS AL ESTADO DE VARIACION EN LA HACIENDA PÚBLICA

Variaciones de la hacienda Pública/Patrimonio Neto del ejercicio Hacienda Pública/ Patrimonio generado

Resultados de Ejercicios Anteriores

El apartado de Hacienda Pública/Patrimonio Generado, en el periodo del 01 de enero al 31 de marzo del 2019 asciende a la cantidad de \$ 33,471,940.18 (Treinta y tres millones cuatrocientos setenta y un mil novecientos cuarenta pesos 18/100 M.N.) integrándose de la siguiente manera:

RUBRO	VARIACIONES
Hacienda Pública/Patrimonio Neto Final del periodo enero – marzo 2018	30,714,541.24
Resultados de Ejercicios Anteriores	2,757,398.94
Saldo Neto en la Hacienda Pública/Patrimonio 2019	33,471,940.18

III) NOTAS AL ESTADO DE FLUJOS DE EFECTIVO



GOBIERNO DEL ESTADO
DE OAXACA

Oaxaca
JUNTOS CONSTRUIMOS EL CAMBIO



IEEA
Instituto Estatal de
Educación para Adultos

Efectivo y equivalentes

1. Análisis de saldo en la cuenta de Efectivo y Equivalentes:

CONCEPTO	EJERCICIO FISCAL 2019	EJERCICIO FISCAL 2018
Efectivos en Bancos – Tesorería	15,020,462.55	9,499,090.50
Efectivos en Bancos - Dependencias	15,020,462.55	9,499,090.50
Inversiones temporales (hasta 3 meses)	0.00	0.00
Fondos con afectación específica	0.00	0.00
Depósitos de fondos de terceros y otros	0.00	0.00
Total de Efectivos y Equivalentes	15,020,462.55	9,499,090.50

2. Conciliación de los Flujos de Efectivo Netos de las Actividades de Operación y la cuenta de Ahorro/Desarrollo antes de Rubros Extraordinarios.

CONCEPTO	EJERCICIO FISCAL 2019	EJERCICIO FISCAL 2018
Ahorro/Desahorro antes de rubros Extraordinarios	0.00	0.00
Movimientos de partida (o rubros) que no afectan al efectivo	0.00	0.00
Depreciación	0.00	0.00
Amortización	0.00	0.00
Incrementos en las provisiones	0.00	0.00
Incremento en inversiones producido por revaluación	0.00	0.00
Ganancia/pérdida en venta de propiedad, planta y equipo	0.00	0.00
Incremento en cuentas por cobrar	0.00	0.00
Partidas extraordinarias	0.00	0.00



GOBIERNO DEL ESTADO
DE OAXACA

Oaxaca
JUNTOS CONSTRUIMOS EL CAMBIO



IEEA
Instituto Estatal de
Educación para Adultos

Conciliación entre los Ingresos Presupuestarios y Contables

Correspondiente de 01 de enero al 31 de marzo del 2019
(Pesos)

1. Total de ingresos (presupuestarios)		\$47,661,781.18
2. Más Ingresos Contables no Presupuestarios		
Incremento por variación de inventarios		
Disminución del exceso de estimaciones por pérdida o deterioro u obsolescencia		
Disminución del exceso de provisiones		
Otros ingresos y beneficios varios		
Otros Ingresos Contables no Presupuestarios		
3. Menos ingresos presupuestarios no contables		\$ -
Producto de capital		
Aprovechamiento capital		
Ingresos derivados de financiamientos		
Otros Ingresos presupuestarios no contables		
4. Ingresos Contables		\$ 47,661,781.18



GOBIERNO DEL ESTADO
DE OAXACA



**Conciliación entre los Egresos Presupuestarios y los Gastos Contables
Correspondiente de 01 de enero al 31 de marzo del 2019
(Pesos)**

1. Total de egresos (presupuestarios)		\$ 47,661,781.18
2. Menos egresos presupuestarios contables		
Mobiliario y equipo de administración		
Mobiliario y equipo educacional y recreativo		
Equipo e instrumental médico y de laboratorio		
Vehículos y equipos de transporte		
Equipo de defensa y seguridad		
Maquinaria, otros equipos y herramientas		
Activos Biológicos		
Bienes inmuebles		
Activos intangibles		
Obra pública en bienes propios		
Acciones y participaciones del capital		
Compra de títulos y valores		
Inversiones en fideicomisos, mandatos y otros análogos		
Provisiones para contingencias y otras erogaciones especiales		
Amortización de la deuda pública		
Adeudos de ejercicios fiscales anteriores (ADEFAS)		
Otros egresos Presupuestales no Contables		
3. Más Gastos Contables No Presupuestales		
Estimaciones, depreciación, deterioros, obsolescencia, y amortización		
Provisiones		
Disminución de inventarios		
Aumento por insuficiencia de estimaciones por pérdida o deterioro y obsolescencia		
Aumento por insuficiencia de provisiones		
Otros Gastos		
Otros Gastos Contables No Presupuestales		
4. Total Gastos Contables		\$ 47,661,781.18



GOBIERNO DEL ESTADO
DE OAXACA



NOTAS DE MEMORIA (CUENTAS DE ORDEN)

Las cuentas de orden se utilizan para registrar movimientos de valores que no afecten o modifiquen el balance del ente contable, sin embargo, su incorporación en libros es necesaria con fines de recordatorio contable, de control y en general sobre los aspectos administrativos, o bien, para consignar sus derechos o responsabilidades contingentes que puedan, o no, presentarse en el futuro.

Cuentas de Orden Contables y Presupuestarias:

Esta cuenta al cierre de marzo del 2019 cuenta con un saldo de \$ 20, 829,739.58 la cual pertenece a procesos judiciales de ejercicios anteriores

NOTAS DE GESTIÓN ADMINISTRATIVA

1. Introducción:

Los estados Financieros de los entes públicos, proveen de información financiera a los principales usuarios de la misma, al Congreso y a los ciudadanos.

El objetivo del presente documento es la revelación del contexto y de los aspectos económicos-financieros más relevantes que influyeron en las decisiones del período: del 01 de enero al 31 de marzo del 2019 y deberán ser considerados en la elaboración de los estados financieros para la mayor comprensión de los mismos y sus particulares.

De esta manera, se informa y explica la respuesta del gobierno a las condiciones relacionadas con la información financiera de cada periodo de gestión: además, de exponer aquellas políticas que podrían afectar la toma de decisiones en períodos posteriores.

2. Panorama Económico y Financiero:

Al 01 de enero del 2019, se le aprueba un presupuesto de egresos para el ejercicio fiscal, un presupuesto autorizado de \$ 135,748,240.00 con fundamento en la Ley Orgánica del Poder Ejecutivo del Estado de Oaxaca y el Decreto del Presupuesto de



GOBIERNO DEL ESTADO
DE OAXACA

Oaxaca
JUNTOS CONSTRUIMOS EL CAMBIO



IEEA
Instituto Estatal de
Educación para Adultos

Egresos del Estado de Oaxaca, mismo que se encuentra distribuido conforme a la estructura programática presentada en el Programa Operativo Anual (POA).

Dando seguimiento, a lo anterior, durante el periodo del 01 de enero al 31 de marzo del 2019, no se han realizado movimientos presupuestales para lograr y reforzar metas programadas:

Al inicio de las actividades administrativas la falta de pago a asesores educativos del programa no permitió al 100% el ejercicio del gasto ramo 11 y del programa norma estatal, debido a los adeudos del ejercicio fiscal 2016, que ascendieron a la cantidad de \$5,630,069.73 (Cinco millones seiscientos treinta mil sesenta y nueve pesos 73/100 M.N.) por la cual se solicitó apoyo a la Tesorería de la Secretaría de Finanzas para dar solución a los pagos de proveedores y mediante el oficio número SF/SECYT/TES/2739/2017, nos informan que no es posible atender la solicitud, ya que la secretaría no contaba con la liquidez financiera requerida, este problema repercutió en el ejercicio presupuestal 2018, reflejados en los avances de gestión ya que fue posible llegar a las metas planteadas en el programa operativo anual y metas planteadas por el instituto nacional para la educación para adultos.

Otro de los problemas más marcados que se han reflejado año con año en el presupuesto autorizado por parte de la Secretaría de finanzas es en el rubro de capítulo 4000 pago a figuras solidarias, la falta de cobertura presupuestal para cubrir el pago de la plantilla de figuras solidarias de la autorizada por el inea, plantilla que no puede ser reducida ya que el personal logra cubrir actividades primordiales para el funcionamiento del programa del combate al rezago educativo

3. Autorización e Historia.

a) Fecha de creación del ente.

En la ley publicada en el periódico oficial del gobierno del estado el 27 de diciembre del 2003, se firma el decreto que conforma el Instituto Estatal de Educación para Adultos, abriendo sus puertas en el año de 2004, fue formalizando a través de un Decreto de Creación como un Organismo Público Descentralizado con personalidad jurídica y patrimonio propio el 27 de diciembre del 2003, publicándose en el Periódico Oficial del Gobierno del Estado el Decreto del Ejecutivo por el que se crea el Organismo Público Descentralizado de la administración pública del gobierno del estado de Oaxaca mediante decreto 345, se reforma mediante similar publicado el



GOBIERNO DEL ESTADO
DE OAXACA



IEEA
Instituto Estatal de
Educación para Adultos

18 de junio de 1985, modificándose algunas de sus disposiciones como las relativas a la conformación y atribuciones.

b) Principales cambios en su estructura.

El 09 de agosto del 2015, se publicó su estatuto orgánico, la cual se incluyó en la reacción terminológicas más recientes, incluye nuevas definiciones, particularmente de los Comités con los que cuenta el instituto estatal de educación para adultos, depura y actualiza las facultades de la Dirección General y de las Áreas Administrativas, Ordena y sistematiza sus artículos en títulos y capítulos incluyendo uno relativo a los actos administrativos u el enlace y acceso a la información entre otras.

4. Organización y Objeto Social

a) Objeto Social:

De acuerdo al artículo de su decreto de creación.

I. Promover y apoyar las acciones de la población del estado de Oaxaca y de los sectores públicos, social y privado tendientes a combatir Impulsar las medidas para combatir las necesidades del sector que no han concluido la educación primaria y secundaria.

b) Principal Actividad:

Su objetivo principal es ofrecer la educación básica en el estado de Oaxaca En individuos de 15 años o más y La educación para adultos como parte del Sistema Educativo Nacional deberá cumplir con los planes y programas de Estudio que rigen a esta modalidad educativa no escolarizada y por lo Consiguiente observar la normatividad establecida por el Instituto Nacional Para la Educación de los Adultos para ello se realizan las Siguietes Actividades:

- I. Promover, organizar, ofrecer e impartir alfabetización, educación básica para Adultos y formación para el trabajo
- II. Regular el desarrollo de las funciones sustantivas, así como las de apoyo institucional
- III. Crear conciencia en la sociedad sobre la problemática relacionada con el rezago educativo existente en la población adulta, así como fomentar y



GOBIERNO DEL ESTADO
DE OAXACA

Oaxaca
JUNTOS CONSTRUIMOS EL CAMBIO



IEEA
Instituto Estatal de
Educación para Adultos

- IV. realizar investigaciones y estudios respecto de esta prioridad nacional y estatal con la finalidad de motivar y propiciar la acción comunitaria
- V. Coadyuvar a la extensión de los servicios de educación comunitaria destinada a los adultos, en los niveles de educación básica y la difusión cultural
- VI. Expedir constancias y certificados que acrediten el nivel educativo que se imparta en el Instituto, conforme a los programas de estudio, normatividad y procedimientos vigentes en el Instituto Nacional para la Educación de los Adultos
- VII. Difundir a través de los medios de comunicación masiva la extensión de los servicios educativos que preste y los programas que desarrolle, así como proporcionar orientación e información al público para el mejor conocimiento de sus actividades

c) Ejercicio Fiscal:
2019

d) Régimen Jurídico:

Persona moral con fines no lucrativos

e) Consideraciones fiscales del ente: revelar el tipo de contribuciones que esté obligado a pagar o retener.

IMPUESTO SOBRE LA RENTA

- Declaración Informativa anual de retenciones del ISR por sueldos y salarios e ingresos asimilados a salarios.
- Entero de retenciones mensuales por ISR por sueldos y salarios.
- Entero de retención de ISR por servicios profesionales (mensual).
- Declaración informativa anual de pagos y retenciones de servicios profesionales. Personas Morales.
- Informativa anual del subsidio para el empleo.



f) Estructura organizacional básica:

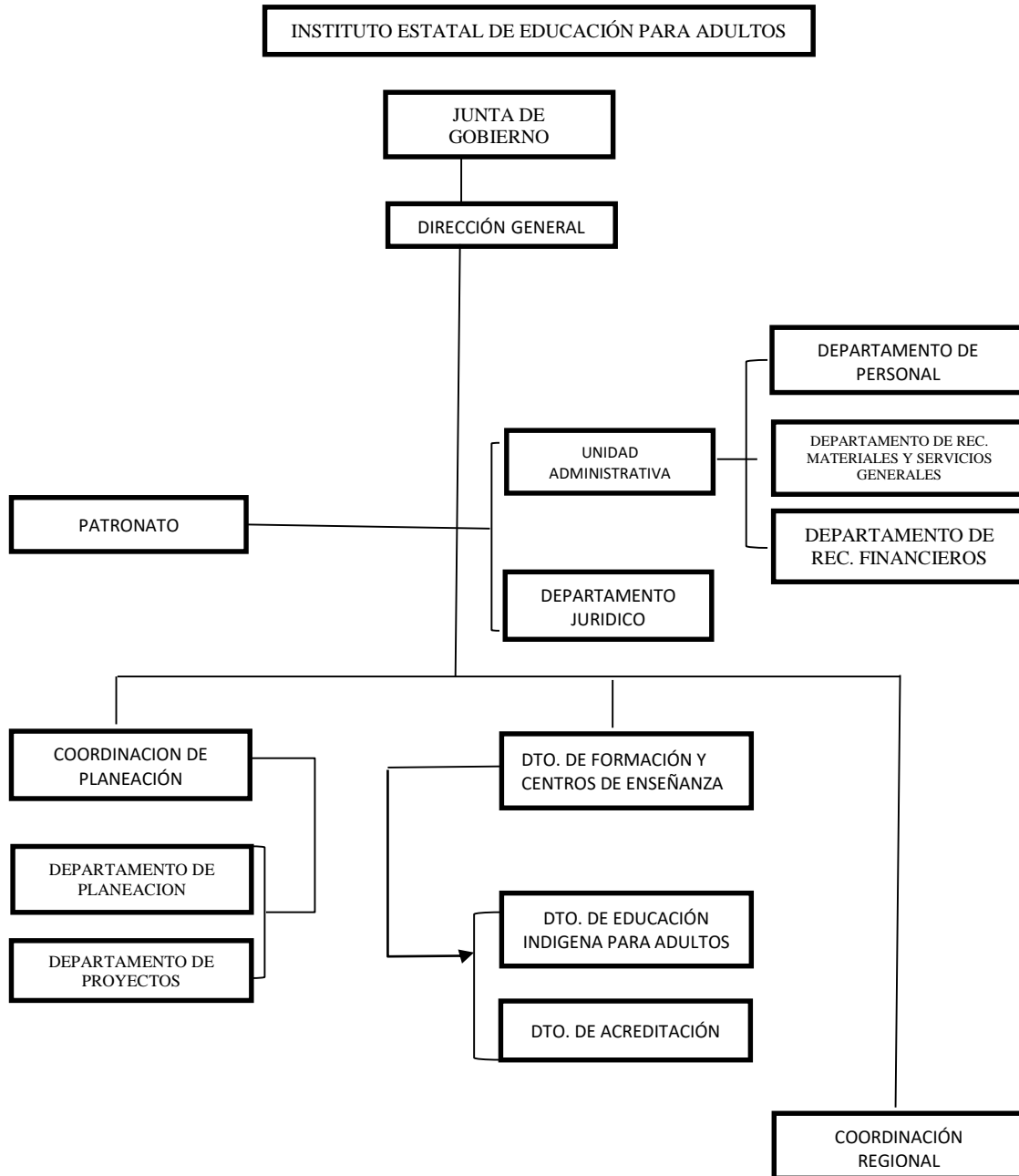



GOBIERNO DEL ESTADO
DE OAXACA



IEEA
Instituto Estatal de
Educación para Adultos

5. Bases de preparación de los Estados Financieros.

- a) Si se ha observado la normatividad emitida por el CONAC y demás disposiciones legales aplicables.
- b) La normatividad aplicada para el reconocimiento, valuación y revelación de los diferentes rubros de la información financiera, así como las bases de medición utilizadas para la elaboración de los estados financieros; por ejemplo: costo histórico, valoración de realización, valor razonable, valor de recuperación o cualquier otro método empleado y los criterios de aplicación de los mismos.

Se aplicó durante el periodo de enero a marzo del 2019 y la normatividad vigente para el reconocimiento, valuación y revelación de los diferentes rubros de la información Financiera, así como las bases de medición: valor de realización, respetando en el total de las operaciones su costo histórico.

c) Postulados básicos.

Los emitidos por el CONAC:

1. Sustancia Económica
2. Entes Públicos
3. Existencia Permanente
4. Revelación Suficiente
5. Importancia Relativa
6. Registro e Integración Presupuestaria
7. Consolidación de Información financiera
8. Devengo Contable
9. Valuación
10. Dualidad Económica
11. Consistencia

d) Norma supletoria.

Las permitidas por la Normatividad del CONAC.

6. Políticas de Contabilidad Significativas:

- a) Actualización: El registro de la contabilidad se realizó en base a los lineamientos establecidos por el CONAC.



GOBIERNO DEL ESTADO
DE OAXACA

Oaxaca
JUNTOS CONSTRUIMOS EL CAMBIO



IEEA
Instituto Estatal de
Educación para Adultos

b) Informar sobre la realización de operaciones en el extranjero y de sus efectos en la información financiera gubernamental:
Durante el periodo enero a marzo del 2019, no se realizaron operaciones en Moneda Extranjera.

c) Método de evaluación de la inversión en acciones en el Sector Paraestatal.
NO APLICA

d) Sistema y método de valuación de inventarios.
El CONAC ha emitido las normas para la valoración de los Activos y el patrimonio de los entes públicos, esta norma permite definir y estandarizar los conceptos básicos de valuación, contenidos en las normas particulares aplicables a los distintos elementos integrantes de los estados Financieros.

e) Beneficios a empleados:

No se tienen reservas para beneficios futuros de los empleados, más que las contempladas anualmente en el presupuesto de egresos del ejercicio presente.

f) Provisiones:

Las provisiones al 31 de marzo del 2019 lo conforman los siguientes conceptos: en el rubro de servicios personales (nómina de los trabajadores) cuotas obreras issste, y Crédito de vivienda.

g) Reservas:

NO se cuenta con Reservas.

h) Cambios en políticas contables y corrección de errores junto con la revelación de los efectos que se tendrá en la información financiera del ente público, ya sea retrospectivos o prospectivos.

i) Reclasificaciones: Durante el periodo del 01 de enero al 31 de marzo del 2019 se realizaron reclasificaciones.

j) Depuración y Cancelación de saldos:

Las depuraciones y cancelaciones de saldos se realizaron en diferentes cuentas contables durante el periodo comprendido: del 01 de enero al 31 de marzo del



GOBIERNO DEL ESTADO
DE OAXACA



2019, con la finalidad de presentar cifras actualizadas en los Estados Financieros.

7. Posición en Moneda Extranjera y Protección por riesgo Cambiario:

a) Activos en moneda extranjera:

No aplica

b) Pasivos en moneda extranjera:

No se tienen Pasivos en moneda extranjera

c) Posición en moneda extranjera:

No aplica

d) Tipo de cambio:

No aplica

e) Equivalente en moneda nacional:

8. Reporte Analítico del Activo:

a) Vida útil o porcentajes de depreciación, deterioro o amortización utilizados en los diferentes tipos de activos:

Durante el periodo del 01 de enero al 31 de marzo del 2019. La entidad refleja un saldo por la cantidad de \$4,555,108.09 (Cuatro millones quinientos cincuenta y cinco mil ciento ocho pesos 09/100 M.N. en el rubro de Depreciación Deterioro y Amortización Acumulada de Bienes e Intangibles. Las depreciaciones se realizaron en el mes de diciembre del ejercicio 2018.

b) Cambios en el porcentaje de depreciación o valor residual de los activos:

c) Importe de los gastos conceptualizados en el ejercicio, tanto financieros como de investigación y desarrollo:

No aplica

d) Riesgos por tipo de cambio o tipo de interés de las inversiones financieras:

No aplica.



GOBIERNO DEL ESTADO
DE OAXACA



IEEA
Instituto Estatal de
Educación para Adultos

- e) Valor activado en el ejercicio de los bienes construidos por la entidad:
Los bienes de la entidad se reconocen dentro de su Activo No Circulante de su costo histórico, de conformidad con el artículo 29 de la Ley General de Contabilidad Gubernamental.

- f) Otras circunstancias de carácter significativo que afecten el activo, tales como bienes en garantía, señalados en embargos, litigios, títulos de inversiones, entregados en garantías, baja significativa del valor de inversiones financieras, etc.:
No aplica

- g) Desmantelamiento de Activos, procedimientos, implicaciones, efectos contables:
No aplica

- h) Administración de activos; planeación con el objetivo de que el ente los utilice de manera más efectiva:
Se utilizan los activos con la operación y mantenimiento óptimo. Adicionalmente, se deben incluir las explicaciones de las principales variaciones en el activo, en cuadros comparativos como sigue:
 - a) Inversiones en valores:
No aplica

 - b) Patrimonio de Organismos descentralizados
No aplica

 - c) Inversiones en empresas de participación mayoritaria:
No se tiene inversión en este tipo de empresas.

 - d) Inversiones en empresas de participación minoritaria:
No aplica.

9. Fideicomisos, Mandatos y Análogos

- a) Por ramo administrativo que los reporta:

No aplica.



GOBIERNO DEL ESTADO
DE OAXACA



IEEA
Instituto Estatal de
Educación para Adultos

Enlistar los de mayor monto de disponibilidad, relacionando aquellos que conforman el 80% de las disponibilidades:

No aplica

10. Reporte de la Recaudación

a) Análisis del comportamiento de la recaudación correspondiente al ente público o cualquier tipo de ingreso, de forma separada los ingresos locales de los federales:

No aplica

b) Proyección de la recaudación e ingresos en el mediano plazo:

No aplica

11. Información sobre la Deuda y el Reporte Analítico de la Deuda:

a) Utilizar al menos los siguientes indicadores: Deuda respecto al PIB y deuda respecto a la recaudación tomando, como mínimo, un periodo igual o menor a 5 años.

No aplica

b) Información de manera agrupada por tipo de valor gubernamental o instrumento financiero en la que se considere interés, comisiones, tasa, perfil de vencimiento y otros gastos de la deuda.

No aplica

12. Calificaciones otorgadas:

No se cuenta con calificaciones otorgadas o certificaciones.

Proceso de Mejora:

El instituto estatal de educación para adultos se encuentra en proceso de la implementación del control interno.

a) Principales Políticas de control interno:

Para el desarrollo de los programas deberá ser a mediano plazo y estarían basados en cuatro estrategias funcionales y cinco aspectos organizacionales, con objetivos operaciones, actividades, participantes, costos y evaluación sin reducción del



GOBIERNO DEL ESTADO
DE OAXACA

presupuesto para obtener una eficiente atención médica y realizar la capacitación y sensibilización de este programa.

b) Medidas de desempeño financiero, metas y alcance:

Racionar el uso de los recursos, para alcanzar el cumplimiento de las funciones para el ejercicio completo.

13. Información por Segmentos:

Toda la información del Ente, está procesada y se encuentra disponible por Unidad Responsable de realizar las funciones propias.

14. Eventos Posteriores al Cierre:

El ente público no tiene hechos ocurridos en el periodo posterior al que informa, que proporcionen mayor evidencia sobre eventos que le afectan económicamente y que no se conocían a la fecha de cierre.

15. Partes Relacionadas:

No existen partes relacionadas que pudieran ejercer influencia significativa sobre la toma de decisiones financieras y operativas.

16. Responsabilidad sobre la presentación razonable de los Estados Financieros.

Estos estados Financieros fueron autorizados para su emisión el 17 del mes de abril, de 2019, por la Lic. Claudia del Carmen Silva Fernández en su carácter de directora general.

Bajo protesta de decir verdad declaro que los Estados Financieros y sus Notas, son razonablemente correctas y son responsabilidad del emisor.

Lic. Martha Lilian Hernández Orozco
Jefa del departamento de recursos financieros – tesorera

Cp. Javier Iturbide Reyes
Jefe de la unidad administrativa

Lic. Claudia del Carmen Silva Fernández
Directora General



GOBIERNO DEL ESTADO
DE OAXACA



ESTADO ANALITICO DE INGRESOS PRESUPUESTARIOS DE ENERO A MARZO DEL 2019

Rubro de Ingresos	Estimado	Ampliaciones y Reducciones	Modificado	Devengado	Recaudado	Diferencia
	(1)	(2)	(3=1+2)	(4)	(5)	(6=3-4)
Impuestos						
Contribuciones de Mejoras						
Derechos						
Productos						
Corriente						
Capital						
Aprovechamientos						
Corriente						
Capital						
Ingresos por Ventas de Bienes y Servicios						
Contribuciones no Comprendidas en las Fracciones de la Ley de Ingresos Causados en Ejercicios Fiscales Anteriores Pendientes de Liquidación o Pago						
Participaciones y Aportaciones						
Transferencias, Asignaciones, Subsidios y Otras Ayudas	135,748,240	4,744,280	140,488,520	26,615,874.	0	113,872,646
Otros Ingresos						
TOTAL						
Ingresos excedentes						

Estado Analítico de Ingresos Por Fuente de Financiamiento	Estimado	Ampliaciones y Reducciones	Modificado	Devengado	Recaudado	Diferencia
	(1)	(2)	(3=1+2)	(4)	(5)	(6=3-4)
Ingresos del Gobierno	135,748,240	4,744,280	140,488,520	26,615,874.	0	113,872,646
Impuestos						
Contribuciones de Mejoras						
Derechos						
Productos						
Corriente						
Capital						
Aprovechamientos						
Corriente						
Capital						
Contribuciones no Comprendidas en las Fracciones de la Ley de Ingresos Causados en Ejercicios Fiscales Anteriores Pendientes de Liquidación o Pago						
Participaciones y Aportaciones						
Transferencias, Asignaciones, Subsidios y Otras Ayudas	135,748,240	4,744,280	140,488,520	26,615,874.	0	113,872,646
Otros Ingresos						
Ingresos de Organismos y Empresas						
Cuotas y Aportaciones de Seguridad Social						
Ingresos por Ventas de Bienes y Servicios						
Transferencias, Asignaciones, Subsidios y Otras Ayudas						
Ingresos derivados de financiamiento						
Ingresos derivados de financiamiento						
TOTAL	135,748,240	4,744,280	140,488,520	26,615,874.	0	113,872,646
Ingresos excedentes						

CUENTA PUBLICA 2019

ESTADO ANALITICO DEL EJERCICIO DEL PRESUPUESTO DE EGRESOS

CLASIFICACION POR OBJETO DEL GASTO (CAPITULO-CONCEPTO)

PRIMER INFORME TRIMESTRAL ENERO-MARZO



Cve	Concepto	Aprobado 1	Ampliaciones / Reducciones 2	Modificado 3 = (1+2)	Devengado 4	Pagado 5	Subejercicio 6 = (3-4)
530	INSTITUTO ESTATAL DE EDUCACIÓN PARA ADULTOS						
4	TRANSFERENCIAS, ASIGNACIONES, SUBSIDIOS Y OTRAS AYUDAS	36,970,043.62	-10,354,169.79	26,615,873.83	26,615,873.83	26,493,033.64	0.00
1	TRANSFERENCIAS INTERNAS Y ASIGNACIONES AL SECTOR PÚBLICO	26,665,720.87	-5,744,131.04	20,921,589.83	20,921,589.83	20,821,249.64	0.00
4	AYUDAS SOCIALES	10,304,322.75	-4,610,038.75	5,694,284.00	5,694,284.00	5,671,784.00	0.00
	TOTAL DEPENDENCIA / ENTIDAD	36,970,043.62	-10,354,169.79	26,615,873.83	26,615,873.83	26,493,033.64	0.00

CUENTA PUBLICA 2019

ESTADO ANALITICO DEL EJERCICIO DEL PRESUPUESTO DE EGRESOS

CLASIFICACION ECONOMICA (POR TIPO DE GASTO)

PRIMER INFORME TRIMESTRAL ENERO-MARZO



Cve	Concepto	Aprobado 1	Ampliaciones / Reducciones 2	Modificado 3 = (1+2)	Devengado 4	Pagado 5	Subejercicio 6 = (3-4)
530	INSTITUTO ESTATAL DE EDUCACIÓN PARA ADULTOS						
1	GASTO CORRIENTE	36,970,043.62	-10,354,169.79	26,615,873.83	26,615,873.83	26,445,533.64	0.00
	TOTAL DEPENDENCIA / ENTIDAD:	36,970,043.62	-10,354,169.79	26,615,873.83	26,615,873.83	26,445,533.64	0.00

CUENTA PUBLICA 2019

ESTADO ANALITICO DEL EJERCICIO DEL PRESUPUESTO DE EGRESOS

CLASIFICACION ADMINISTRATIVA**PRIMER INFORME TRIMESTRAL ENERO-MARZO**

Cve	Concepto	Aprobado 1	Ampliaciones / Reducciones 2	Modificado 3 = (1+2)	Devengado 4	Pagado Transferido 5	Subejercicio 6 = (3-4)
5	ORGANISMOS PÚBLICOS DESCENTRALIZADOS	36,970,043.62	-10,354,169.79	26,615,873.83	26,615,873.83	26,445,533.64	0.00
30	INSTITUTO ESTATAL DE EDUCACIÓN PARA ADULTOS	36,970,043.62	-10,354,169.79	26,615,873.83	26,615,873.83	26,445,533.64	0.00
	TOTAL DEL GASTO:	36,970,043.62	-10,354,169.79	26,615,873.83	26,615,873.83	26,445,533.64	0.00

CUENTA PUBLICA 2019

ESTADO ANALITICO DEL EJERCICIO DEL PRESUPUESTO DE EGRESOS

CLASIFICACION FUNCIONAL (FINALIDAD Y FUNCION)

PRIMER INFORME TRIMESTRAL ENERO-MARZO



Cve	Concepto	Aprobado 1	Ampliaciones / Reducciones 2	Modificado 3 = (1+2)	Devengado 4	Pagado 5	Subejercicio 6 = (3-4)
530	INSTITUTO ESTATAL DE EDUCACIÓN PARA ADULTOS						
2	DESARROLLO SOCIAL	36,970,043.62	-10,354,169.79	26,615,873.83	26,615,873.83	26,445,533.64	0.00
5	EDUCACIÓN	36,970,043.62	-10,354,169.79	26,615,873.83	26,615,873.83	26,445,533.64	0.00
	TOTAL DEPENDENCIA / ENTIDAD	36,970,043.62	-10,354,169.79	26,615,873.83	26,615,873.83	26,445,533.64	0.00



GOBIERNO DEL ESTADO
DE OAXACA



**ENDEUDAMIENTO NETO
DEL 01 DE ENERO AL 31 DE MARZO DEL 2019
(Pesos)**

Identificación de Crédito o Instrumento	Contratación/Colocación	Amortización	Endeudamiento Neto
	A	B	C = A - B
Créditos Bancarios			
			0
			0
			0
			0
			0
			0
			0
			0
			0
Total Créditos Bancarios	0	0	0
Otros Instrumentos de Deuda			
			0
			0
			0
			0
			0
			0
			0
			0
			0
Total Otros Instrumentos de Deuda	0	0	0
TOTAL	0	0	0

NO APLICA



GOBIERNO DEL ESTADO
DE OAXACA



IEEA
Instituto Estatal de
Educación para Adultos

INTERESES DE LA DEUDA
DEL 01 DE ENERO AL 31 DE MARZO DEL 2019
(Pesos)

Identificación de Crédito o Instrumento	Devengado	Pagado
Créditos Bancarios		
Total de intereses de Créditos Bancarios	0	0
Otros Instrumentos de Deuda		
Total de intereses de Otros Instrumentos de Deuda	0	0
TOTAL	0	0

NO APLICA



INDICADORES DE POSTURA FISCAL
DEL 01 DE ENERO AL 31 DE MARZO DEL 2019
(Pesos)

Concepto	Estimado	Devengado	Pagado ³
I. Ingresos Presupuestarios (I=1+2)	0	0	0
1. Ingresos del Gobierno de la Entidad Federativa ¹			
2. Ingresos del Sector Paraestatal ¹			
II. Egresos Presupuestarios (II=3+4)	0	0	0
3. Egresos del Gobierno de la Entidad Federativa ²			
4. Egresos del Sector Paraestatal ²			
III. Balance Presupuestario (Superávit o Déficit) (III = I - II)	0	0	0

Concepto	Estimado	Devengado	Pagado ³
III. Balance Presupuestario (Superávit o Déficit)	0	0	0
IV. Intereses, Comisiones y Gastos de la Deuda			
V. Balance Primario (Superávit o Déficit) (V= III - IV)	0	0	0

Concepto	Estimado	Devengado	Pagado ³
A. Financiamiento			
B. Amortización de la deuda			
C. Endeudamiento ó desendeudamiento (C = A - B)	0	0	0

1. Los Ingresos que se presentan son los ingresos presupuestarios totales sin incluir los ingresos por financiamientos. Los Ingresos del Gobierno de la Entidad Federativa corresponden a los del Poder Ejecutivo, Legislativo Judicial y Autónomos
2. Los egresos que se presentan son los egresos presupuestarios totales sin incluir los egresos por amortización. Los egresos del Gobierno de la Entidad Federativa corresponden a los del Poder Ejecutivo, Legislativo, Judicial y Órganos Autónomos
3. Para Ingresos se reportan los ingresos recaudados; para egresos se reportan los egresos pagados

CUENTA PUBLICA 2019

ESTADO ANALITICO DEL EJERCICIO DEL PRESUPUESTO DE EGRESOS

RESUMEN POR PROGRAMA PRESUPUESTARIO

PRIMER INFORME TRIMESTRAL ENERO-MARZO



Concepto	Aprobado 1	Ampliaciones / Reducciones 2	Modificado 3 = (1+2)	Devengado 4	Pagado 5	Subejercicio 6 = (3-4)
5 ORGANISMOS PÚBLICOS DESCENTRALIZADOS	36,970,043.62	-10,354,169.79	26,615,873.83	26,615,873.83	26,445,533.64	0.00
30 INSTITUTO ESTATAL DE EDUCACIÓN PARA ADULTOS	36,970,043.62	-10,354,169.79	26,615,873.83	26,615,873.83	26,445,533.64	0.00
1 PROGRAMAS	36,970,043.62	-10,354,169.79	26,615,873.83	26,615,873.83	26,445,533.64	0.00
2 DESEMPEÑO DE LAS FUNCIONES	36,970,043.62	-10,354,169.79	26,615,873.83	26,615,873.83	26,445,533.64	0.00
TOTAL GENERAL	36,970,043.62	-10,354,169.79	26,615,873.83	26,615,873.83	26,445,533.64	0.00

REPORTE DE AVANCE DE GESTION UR 530 - INSTITUTO ESTATAL DE EDUCACIÓN PARA ADULTOS ENERO- MARZO 2019



Gobierno del Estado

ALINEACIÓN PED:

MATRIZ DE INDICADORES PARA RESULTADOS:

EJE: 01-OAXACA INCLUYENTE CON EL DESARROLLO SOCIAL

FIN: REDUCIR EL REZAGO EDUCATIVO DE LA POBLACIÓN DE 15 O MÁS AÑOS EN LA ENTIDAD Y FORTALECER EL DESARROLLO DE COMPETENCIAS PARA EL TRABAJO.

TEMA: 01- EDUCACIÓN

PROPÓSITO: LA POBLACIÓN DE 15 AÑOS Y MÁS CON REZAGO EDUCATIVO TIENE ACCESO A LA EDUCACIÓN BÁSICA.

OBJETIVO: 06-REDUCIR EL REZAGO EDUCATIVO DE LA POBLACIÓN DE 15 O MÁS AÑOS EN LA ENTIDAD Y FORTALECER EL DESARROLLO DE COMPETENCIAS PARA EL TRABAJO.

COMPONENTE: 583-ACCIONES DE GESTION PARA LA EDUCACION DE JOVENES Y ADULTOS

ESTRATEGIA: 08-FORTALECER LA COLABORACIÓN INSTITUCIONAL PARA GENERAR ESQUEMAS DE INCLUSIÓN PRODUCTIVA PARA LOS ADULTOS MAYORES QUE INCORPOREN CAPACITACIÓN, FINANCIAMIENTO Y ASISTENCIA TÉCNICA.

ACTIVIDAD: 1168-GESTION ADMINISTRATIVA Y FINANCIERA

LÍNEAS DE ACCIÓN: DISMINUIR EL REZAGO EDUCATIVO EN LA POBLACIÓN ANALFABETA DE QUINCE AÑOS Y MÁS, ASÍ COMO EL NIVEL PRIMARIA Y SECUNDARIA EN EL ESTADO DE OAXACA, CON LA PARTICIPACIÓN DE LOS GOBIERNOS ESTATAL Y MUNICIPAL.

OBJETIVO INSTITUCIONAL: 001-COORDINACIÓN DE PLANEACIÓN

PROGRAMA		SUBPROGRAMA		PROYECTO		OBRA/ACTIVIDAD	
125-EDUCACIÓN PARA JÓVENES Y ADULTOS Y DESARROLLO DE COMPETENCIAS PARA EL TRABAJO		00--		000--		001-ACCIONES DE PLANEACIÓN	

PRESUPUESTO DE LA ACTIVIDAD							
Aprobado	Ampliación	Reducción	Modificado	T1	T2	T3	T4
3,600,000.00	15,556,127.00	1,382,446.00	17,773,681.00	0.00	11,093,348.00	6,680,333.00	0.00
				Acumulado			
				17,773,681.00			
				% de Devengado Acum. Vs. Modificado			
				0.00			

DATOS DEL INDICADOR			
Nombre :	PORCENTAJE DE GESTION ADMINISTRATIVA Y FINANCIERA REALIZADA		
Definición :	MIDE EL PORCENTAJE DE GESTION ADMINISTRATIVA Y FINANCIERA , RESPECTO A LAS PROGRAMADAS (GESTION ADMINISTRATIVA Y FINANCIERA REALIZADA/GESTIÓN ADMINISTRATIVA Y FINANCIERA PROGRAMADAS)*100		

Tipo	Dimensión	Frecuencia de Medición		Unidad de Medida		Tipo de Valor	
		TRIMESTRAL	TRIMESTRAL	PORCENTAJE	PORCENTAJE	FLUJO	ASCENDENTE
GESTIÓN	EFICACIA	MEDIOS DE VERIFICACIÓN / FUENTE INFORMACIÓN		SUPUESTO			

REPORTES TRIMESTRALES DE GESTIÓN EMITIDOS POR LA UNIDAD ADMINISTRATIVA DEL IEAA		DATOS DE LA META			
LAS CONDICIONES SOCIALES Y ECONÓMICAS SE MANTIENEN ESTABLES					

Definición de la variable Meta: 1 - NUMERO DE GESTION ADMINISTRATIVA Y FINANCIERA		LÍNEA BASE DE LA META DEL INDICADOR			
Unidad de medida: 3 - PORCENTAJE		2017		VALOR	
		2017		36.00	

		AVANCE TRIMESTRAL				TOTAL ACUMULADO	
		1er.TRIMESTRE	2o.TRIMESTRE	3er.TRIMESTRE	4o.TRIMESTRE		
PROGRAMADA	9.00	9.00	9.00	9.00	9.00	36.00	
ACTUALIZADA	9.00	9.00	9.00	9.00	9.00	36.00	
ALCANZADA	9.00	9.00	9.00	9.00	9.00	36.00	

PORCENTAJE ALCANZADO EN EL TRIMESTRE: 25.00 %

REPORTE DE AVANCE DE GESTION UR 530 - INSTITUTO ESTATAL DE EDUCACIÓN PARA ADULTOS ENERO MARZO 2019



Gobierno del Estado

ESTRATEGIA: 01-IMPULSAR LA ALFABETIZACIÓN DE ADULTOS DE 15 O MÁS AÑOS BAJO ESQUEMAS DE FORMACIÓN MIXTA.
LÍNEAS DE ACCIÓN: 02-FOCALIZAR ACCIONES DE ALFABETIZACIÓN EN LENGUAS ORIGINARIAS.
UE: 001-COORDINACIÓN DE PLANEACIÓN

COMPONENTE: 583-ACCIONES DE GESTION PARA LA EDUCACION DE JOVENES Y ADULTOS
ACTIVIDAD: 1168-GESTION ADMINISTRATIVA Y FINANCIERA

PROGRAMA		SUBPROGRAMA		ESTRUCTURA PROGRAMATICA PRESUPUESTAL				OBRA/ACTIVIDAD	
125-EDUCACIÓN PARA JÓVENES Y ADULTOS Y DESARROLLO DE COMPETENCIAS PARA EL TRABAJO		00--		000-- -				002-GESTIÓN ADMINISTRATIVA	
PRESUPUESTO DE LA ACTIVIDAD									
Aprobado	Ampliación	Reducción	Modificado	T1	T2	T3	T4	Acumulado	% de Devengado Acum. Vs. Modificado
55,125,742.60	12,053,091.67	13,087,235.25	54,091,599.02	12,625,377.77	11,020,068.25	9,603,948.86	20,775,842.46	54,025,237.34	38.41
DATOS DEL INDICADOR									
Nombre : PORCENTAJE DE GESTION ADMINISTRATIVA Y FINANCIERA REALIZADA									
Definición : MIDE EL PORCENTAJE DE GESTION ADMINISTRATIVA Y FINANCIERA , RESPECTO A LAS PROGRAMADAS									
Método de Cálculo : (GESTION ADMINISTRATIVA Y FINANCIERA REALIZADA/GESTIÓN ADMINISTRATIVA Y FINANCIERA PROGRAMADAS)*100									
Tipo		Dimensión		Frecuencia de Medición		Unidad de Medida		Tipo de Valor	
GESTIÓN		EFICACIA		TRIMESTRAL		PORCENTAJE		FLUJO	
MEDIOS DE VERIFICACIÓN / FUENTE INFORMACIÓN									
REPORTES TRIMESTRALES DE GESTIÓN EMITIDOS POR LA UNIDAD ADMINISTRATIVA DEL IEEA									
DATOS DE LA META									
Definición de la variable Meta: 1 - NUMERO DE GESTION ADMINISTRATIVA Y FINANCIERA									
Unidad de medida: 3 - PORCENTAJE									
LÍNEA BASE DE LA META DEL INDICADOR									
AÑO		2017		VALOR		12.00			
AVANCE TRIMESTRAL									
PROGRAMADA		1er.TRIMESTRE		2o.TRIMESTRE		3er.TRIMESTRE		4o.TRIMESTRE	
ACTUALIZADA		3.00		3.00		3.00		12.00	
ALCANZADA		3.00		3.00		4.00		15.00	
		3.00		4.00		5.00		15.00	
PORCENTAJE ALCANZADO EN EL TRIMESTRE: 33.33 %									

REPORTE DE AVANCE DE GESTION UR 530 - INSTITUTO ESTATAL DE EDUCACIÓN PARA ADULTOS ENERO MARZO 2019



Gobierno del Estado

269-SERVICIOS EDUCATIVOS DE ALFABETIZACIÓN PRIMARIA Y SECUNDARIA OTORGADOS A LA POBLACIÓN DE 15 AÑOS O MAS EN CONDICION DE REZAGO EDUCATIVO
266-EVALUACIÓN A JOVEN Y ADULTO INSCRITO EN EL SERVICIO DE ALFABETIZACIÓN, PRIMARIA Y SECUNDARIA.

COMPONENTE:
ACTIVIDAD:

02-PROMOVER LA TERMINACIÓN DE LA FORMACIÓN BÁSICA EN ADULTOS DE 15 O MÁS AÑOS, EN MODALIDADES MIXTAS, CON UNA OFERTA COMPLEMENTARIA PARA EL DESARROLLO DE COMPETENCIAS PARA LA VIDA Y EL TRABAJO.
01-IDENTIFICAR Y DELIMITAR ZONAS DE ATENCIÓN PRIORITARIA EN ADULTOS DE 15 A 34 AÑOS CON FORMACIÓN BÁSICA INCOMPLETA, FOMENTANDO EL USO DE LAS TIC'S.

UE: 027-COORDINACIONES DE ZONA

PROGRAMA		SUBPROGRAMA		ESTRUCTURA PROGRAMATICA PRESUPUESTAL				OBRA/ACTIVIDAD		
125-EDUCACIÓN PARA JÓVENES Y ADULTOS Y DESARROLLO DE COMPETENCIAS PARA EL TRABAJO		01-OTORGAR EDUCACIÓN BÁSICA A LA POBLACIÓN DE 15 AÑOS Y MÁS		PROYECTO				001-INCORPORACIÓN Y RECONOCIMIENTO DEL APRENDIZAJE A BENEFICIARIOS EN ALFABETIZACIÓN, PRIMARIA Y SECUNDARIA.		
				PRESUPUESTO DE LA ACTIVIDAD						
Aprobado	Ampliación	Reducción	Modificado	T1	T2	T3	T4	Acumulado	% de Devengado Acum. Vs. Modificado	
62,622,487.40	17,398,053.50	17,793,455.21	62,227,095.69	12,154,633.53	13,414,991.52	14,266,298.05	22,391,172.59	62,227,095.69	35.98	
DATOS DEL INDICADOR										
Nombre : PORCENTAJE DE EXÁMENES DE ALFABETIZACIÓN, PRIMARIA Y SECUNDARIA ACREDITADOS.										
Definición : MIDE EL PORCENTAJE DE EXÁMENES DE ALFABETIZACIÓN, PRIMARIA Y SECUNDARIA ACREDITADOS, RESPECTO AL PROGRAMADO										
Método de Cálculo : (NÚMERO DE EXÁMENES DE ALFABETIZACIÓN, PRIMARIA Y SECUNDARIA ACREDITADOS EN EL AÑO T / NÚMERO DE EXÁMENES DE ALFABETIZACIÓN, PRIMARIA Y SECUNDARIA PROGRAMADOS EN EL AÑO T) * 100										
Tipo	Dimensión	Frecuencia de Medición	Unidad de Medida	Tipo de Valor		Sentido Esperado				
GESTIÓN	EFICACIA	TRIMESTRAL	PORCENTAJE	FLUJO		ASCENDENTE				
MEDIOS DE VERIFICACIÓN / FUENTE INFORMACIÓN										
* SISTEMA AUTOMATIZADO DE SEGUIMIENTO Y ACREDITACIÓN (SASA). HTTP://OAX.SASA.INEA.GOB.MX/INEAGUI/GUICLOGIN.ASPX?RETURNURL=/INEAGUI/GUIINDEX.ASPX										
DATOS DE LA META										
Definición de la variable Meta:		1 - NÚMERO DE EVALUACIÓN A JÓVENES Y ADULTOS INSCRITOS EN LOS SERVICIOS DE ALFABETIZACIÓN, PRIMARIA Y SECUNDARIA.								
Unidad de medida:		3 - PORCENTAJE								
AÑO		2017		VALOR		420,000.00				
LÍNEA BASE DE LA META DEL INDICADOR										
AVANCE TRIMESTRAL										
PROGRAMADA		1er.TRIMESTRE		2o.TRIMESTRE		3er.TRIMESTRE		4o.TRIMESTRE		TOTAL ACUMULADO
ACTUALIZADA		95,000.00		120,000.00		115,000.00		90,000.00		420,000.00
ALCANZADA		95,916.00		105,695.00		107,512.00		43,273.00		352,396.00

PORCENTAJE ALCANZADO EN EL TRIMESTRE: 10.13 %

REPORTE DE AVANCE DE GESTION UR 530 - INSTITUTO ESTATAL DE EDUCACIÓN PARA ADULTOS ENERO MARZO 2019



Gobierno del Estado

259-SERVICIOS EDUCATIVOS DE ALFABETIZACIÓN PRIMARIA Y SECUNDARIA OTORGADOS A LA POBLACIÓN DE 15 AÑOS O MAS EN CONDICIÓN DE REZAGO EDUCATIVO
267-CERTIFICACIÓN DE PRIMARIA Y SECUNDARIA.

02-PROMOVER LA TERMINACIÓN DE LA FORMACIÓN BÁSICA EN ADULTOS DE 15 O MÁS AÑOS, EN MODALIDADES MIXTAS, CON UNA OFERTA COMPLEMENTARIA PARA EL DESARROLLO DE COMPETENCIAS PARA LA VIDA Y EL TRABAJO.

01-IDENTIFICAR Y DELIMITAR ZONAS DE ATENCIÓN PRIORITARIA EN ADULTOS DE 15 A 34 AÑOS CON FORMACIÓN BÁSICA INCOMPLETA, FOMENTANDO EL USO DE LAS TIC'S.

001-COORDINACIÓN DE PLANEACIÓN

COMPONENTE:

ACTIVIDAD:

ESTRUCTURA PROGRAMÁTICA PRESUPUESTAL										
PROGRAMA		SUBPROGRAMA			PROYECTO			OBRA/ACTIVIDAD		
125-EDUCACIÓN PARA JÓVENES Y ADULTOS Y DESARROLLO DE COMPETENCIAS PARA EL TRABAJO		01-OTORGAR EDUCACIÓN BÁSICA A LA POBLACIÓN DE 15 AÑOS Y MÁS			002-CAMPAÑA NACIONAL DE ALFABETIZACIÓN Y REDUCCIÓN DEL REZAGO EDUCATIVO			001-CAMPAÑA NACIONAL DE ALFABETIZACIÓN Y REDUCCIÓN DEL REZAGO EDUCATIVO		
PRESUPUESTO DE LA ACTIVIDAD										
0.00	Aprobado	Ampliación	Reducción	Modificado	T1	T2	T3	T4	Acumulado	% de Devengado Acum. Vs. Modificado
0.00	26,050,000.00	35,591.00	26,014,409.00	0.00	0.00	22,664,319.27	3,350,089.73	0.00	26,014,409.00	0.00
DATOS DEL INDICADOR										
Nombre: PORCENTAJE DE CERTIFICADOS ENTREGADOS DE PRIMARIA Y SECUNDARIA.										
Definición: MIDE EL PORCENTAJE DE CERTIFICADOS ENTREGADOS DE PRIMARIA Y SECUNDARIA,, RESPECTO AL PROGRAMADO										
Método de Cálculo: (NÚMERO DE CERTIFICADOS ENTREGADOS DE PRIMARIA Y SECUNDARIA EN EL AÑO T / NÚMERO DE CERTIFICADOS ENTREGADOS DE PRIMARIA Y SECUNDARIA PROGRAMADOS EN EL AÑO T) *100										
Tipo		Dimensión		Frecuencia de Medición		Unidad de Medida		Tipo de Valor		Sentido Esperado
GESTIÓN		EFICACIA		TRIMESTRAL		PORCENTAJE		FLUJO		ASCENDENTE
MEDIOS DE VERIFICACIÓN / FUENTE INFORMACIÓN										
* SISTEMA AUTOMATIZADO DE SEGUIMIENTO Y ACREDITACIÓN (SASA). HTTP://OAX.SASA.INEA.GOB.MX/INEAGUI/GUILOGIN.ASPX?RETURNURL=/INEAGUI/GUIINDEX.ASPX * SISTEMA DE GESTIÓN Y APLICACIÓN DE EXÁMENES ALEATORIOS (SIGA). HTTP://SIGA.INEA.GOB.MX/SIMULADOR/ACCOUNT/LOGIN?RETURNURL=/2FSIMULADOR%2F										
DATOS DE LA META										
Definición de la variable Mera: 1 - NÚMERO DE CERTIFICACIÓN DE PRIMARIA Y SECUNDARIA.										
Unidad de medida: 3 - PORCENTAJE										
LÍNEA BASE DE LA META DEL INDICADOR										
AÑO		2018		VALOR		7,000.00				
AVANCE TRIMESTRAL										
PROGRAMADA		1er.TRIMESTRE		2o.TRIMESTRE		3er.TRIMESTRE		4o.TRIMESTRE		TOTAL ACUMULADO
0.00		1,166.00		3,498.00		2,396.00		7,000.00		7,000.00
ACTUALIZADA		0.00		1,166.00		3,498.00		7,000.00		7,000.00
ALCANZADA		0.00		1,311.00		2,524.00		6,019.00		6,019.00

PORCENTAJE ALCANZADO EN EL TRIMESTRE: 31.20 %

REPORTE DE AVANCE DE GESTION UR 530 - INSTITUTO ESTATAL DE EDUCACIÓN PARA ADULTOS ENERO MARZO 2019



Gobierno del Estado

259-SERVICIOS EDUCATIVOS DE ALFABETIZACIÓN PRIMARIA Y SECUNDARIA OTORGADOS A LA POBLACIÓN DE 15 AÑOS O MAS EN CONDICIÓN DE REZAGO EDUCATIVO
267-CERTIFICACIÓN DE PRIMARIA Y SECUNDARIA.

02-PROMOVER LA TERMINACIÓN DE LA FORMACIÓN BÁSICA EN ADULTOS DE 15 O MÁS AÑOS, EN MODALIDADES MIXTAS, CON UNA OFERTA COMPLEMENTARIA PARA EL DESARROLLO DE COMPETENCIAS PARA LA VIDA Y EL TRABAJO.

01-IDENTIFICAR Y DELIMITAR ZONAS DE ATENCIÓN PRIORITARIA EN ADULTOS DE 15 A 34 AÑOS CON FORMACIÓN BÁSICA INCOMPLETA, FOMENTANDO EL USO DE LAS TIC'S.

001-COORDINACIÓN DE PLANEACIÓN

COMPONENTE:

ACTIVIDAD:

ESTRUCTURA PROGRAMÁTICA PRESUPUESTAL										
PROGRAMA		SUBPROGRAMA			PROYECTO			OBRA/ACTIVIDAD		
125-EDUCACIÓN PARA JÓVENES Y ADULTOS Y DESARROLLO DE COMPETENCIAS PARA EL TRABAJO		01-OTORGAR EDUCACIÓN BÁSICA A LA POBLACIÓN DE 15 AÑOS Y MÁS			004-ESTRATEGIA NACIONAL DE ALFABETIZACIÓN Y ABATIMIENTO AL REZAGO EDUCATIVO 2018			001-ESTRATEGIA NACIONAL DE ALFABETIZACIÓN Y ABATIMIENTO AL REZAGO EDUCATIVO 2018.		
PRESUPUESTO DE LA ACTIVIDAD										
Aprobado	Ampliación	Reducción	Modificado	T1	T2	T3	T4	Acumulado	% de Devengado Acum. Vs. Modificado	
0.00	12,000,000.00	0.00	12,000,000.00	0.00	0.00	0.00	12,000,000.00	12,000,000.00	100.00	
DATOS DEL INDICADOR										
Nombre: PORCENTAJE DE CERTIFICADOS ENTREGADOS DE PRIMARIA Y SECUNDARIA.										
Definición: MIDE EL PORCENTAJE DE CERTIFICADOS ENTREGADOS DE PRIMARIA Y SECUNDARIA,, RESPECTO AL PROGRAMADO										
Método de Cálculo: (NÚMERO DE CERTIFICADOS ENTREGADOS DE PRIMARIA Y SECUNDARIA EN EL AÑO T / NÚMERO DE CERTIFICADOS ENTREGADOS DE PRIMARIA Y SECUNDARIA PROGRAMADOS EN EL AÑO T) *100										
Tipo		Dimensión		Frecuencia de Medición		Unidad de Medida		Tipo de Valor		
GESTIÓN		EFICACIA		TRIMESTRAL		PORCENTAJE		FLUJO		
MEDIOS DE VERIFICACIÓN / FUENTE INFORMACIÓN										
* SISTEMA AUTOMATIZADO DE SEGUIMIENTO Y ACREDITACIÓN (SASA). HTTP://OAX.SASA.INEA.GOB.MX/INEAGUI/GUILOGIN.ASPX?RETURNURL=/INEAGUI/GUIINDEX.ASPX * SISTEMA DE GESTIÓN Y APLICACIÓN DE EXÁMENES ALEATORIOS (SIGA). HTTP://SIGA.INEA.GOB.MX/SIMULADOR/ACCOUNT/LOGIN?RETURNURL=/2FSIMULADOR%2F										
* LOS JÓVENES Y ADULTOS INSCRITOS EN ALFABETIZACIÓN, PRIMARIA Y SECUNDARIA, BUSCAN LA VALIDACIÓN DE SUS CONOCIMIENTOS ADQUIRIDOS. * EXISTE ESTABILIDAD LABORAL PARA OPERAR LOS SERVICIOS EDUCATIVOS.										
DATOS DE LA META										
Definición de la variable Mera: 1 - NÚMERO DE CERTIFICACIÓN DE PRIMARIA Y SECUNDARIA.										
Unidad de medida: 3 - PORCENTAJE										
LÍNEA BASE DE LA META DEL INDICADOR										
AÑO		2018		VALOR		7,000.00				
AVANCE TRIMESTRAL										
PROGRAMADA		1er.TRIMESTRE		2o.TRIMESTRE		3er.TRIMESTRE		4o.TRIMESTRE		TOTAL ACUMULADO
ACTUALIZADA		0.00		0.00		0.00		7,000.00		7,000.00
ALCANZADA		0.00		0.00		0.00		3,470.00		7,000.00

PORCENTAJE ALCANZADO EN EL TRIMESTRE: 49.57 %

REPORTE DE AVANCE DE GESTION UR 530 - INSTITUTO ESTATAL DE EDUCACIÓN PARA ADULTOS ENERO MARZO 2019



Gobierno del Estado

269-SERVICIOS EDUCATIVOS DE ALFABETIZACIÓN PRIMARIA Y SECUNDARIA OTORGADOS A LA POBLACIÓN DE 15 AÑOS O MAS EN CONDICION DE REZAGO EDUCATIVO
266-EVALUACIÓN A JOVEN Y ADULTO INSCRITO EN EL SERVICIO DE ALFABETIZACIÓN, PRIMARIA Y SECUNDARIA.

02-PROMOVER LA TERMINACIÓN DE LA FORMACIÓN BÁSICA EN ADULTOS DE 15 O MÁS AÑOS, EN MODALIDADES MIXTAS, CON UNA OFERTA COMPLEMENTARIA PARA EL DESARROLLO DE COMPETENCIAS PARA LA VIDA Y EL TRABAJO.

01-IDENTIFICAR Y DELIMITAR ZONAS DE ATENCIÓN PRIORITARIA EN ADULTOS DE 15 A 34 AÑOS CON FORMACIÓN BÁSICA INCOMPLETA, FOMENTANDO EL USO DE LAS TIC'S.

001-COORDINACIÓN DE PLANEACIÓN

PROGRAMA		SUBPROGRAMA		ESTRUCTURA PROGRAMATICA PRESUPUESTAL				OBRA/ACTIVIDAD
125-EDUCACIÓN PARA JÓVENES Y ADULTOS Y DESARROLLO DE COMPETENCIAS PARA EL TRABAJO	01-OTORGAR EDUCACIÓN BÁSICA A LA POBLACIÓN DE 15 AÑOS Y MÁS	005-CONVENIO ESPECIFICO DE COLABORACIÓN PARA OPERAR EL PROGRAMA DENOMINADO EDUCACIÓN PARA ADULTOS QUE CELEBRAN "EL INSTITUTO NACIONAL DE EDUCACIÓN PARA ADULTOS" Y "EL INSTITUTO ESTATAL DE EDUCACIÓN PARA ADULTOS EN EL ESTADO DE OAXACA"	T1	T2	T3	T4	001-PROGRAMA EDUCACIÓN PARA ADULTOS	

PRESUPUESTO DE LA ACTIVIDAD							
Aprobado	Ampliación	Reducción	Modificado	T1	T2	T3	T4
0.00	77,758,079.00	0.00	77,758,079.00	0.00	0.00	0.00	77,758,079.00
				Acumulado	% de Devengado Acum. Vs. Modificado		
				77,758,079.00	100.00		

DATOS DEL INDICADOR			
Nombre :	PORCENTAJE DE EXÁMENES DE ALFABETIZACIÓN, PRIMARIA Y SECUNDARIA ACREDITADOS.		
Definición :	MIDE EL PORCENTAJE DE EXÁMENES DE ALFABETIZACIÓN, PRIMARIA Y SECUNDARIA ACREDITADOS, RESPECTO AL PROGRAMADO (NÚMERO DE EXÁMENES DE ALFABETIZACIÓN, PRIMARIA Y SECUNDARIA ACREDITADOS EN EL AÑO T / NÚMERO DE EXÁMENES DE ALFABETIZACIÓN, PRIMARIA Y SECUNDARIA PROGRAMADOS EN EL AÑO T)'100		
Método de Cálculo :			

Tipo	Dimensión	Frecuencia de Medición	Unidad de Medida	Tipo de Valor	Sentido Esperado
GESTIÓN	EFICACIA	TRIMESTRAL	PORCENTAJE	FLUJO	ASCENDENTE
MEDIOS DE VERIFICACIÓN / FUENTE INFORMACIÓN					
* SISTEMA AUTOMATIZADO DE SEGUIMIENTO Y ACREDITACIÓN (SASA). HTTP://OAX.SASA.INEA.GOB.MX/INEAGUI/GUILOGIN.ASPX?RETURNURL=/INEAGUI/GUIINDEX.ASPX					

* LOS JÓVENES Y ADULTOS INSCRITOS EN ALFABETIZACIÓN, PRIMARIA Y SECUNDARIA, BUSCAN LA VALIDACIÓN DE SUS CONOCIMIENTOS ADQUIRIDOS. * EXISTE ESTABILIDAD LABORAL PARA OPERAR LOS SERVICIOS EDUCATIVOS.

DATOS DE LA META

Definición de la variable Meta: 1 - NÚMERO DE EVALUACIÓN A JÓVENES Y ADULTOS INSCRITOS EN LOS SERVICIOS DE ALFABETIZACIÓN, PRIMARIA Y SECUNDARIA.

Unidad de medida: 3 - PORCENTAJE

LÍNEA BASE DE LA META DEL INDICADOR

AÑO	2018	VALOR
		23,355.00

AVANCE TRIMESTRAL

	1er.TRIMESTRE	2o.TRIMESTRE	3er.TRIMESTRE	4o.TRIMESTRE	TOTAL ACUMULADO
PROGRAMADA	0.00	0.00	0.00	23,355.00	23,355.00
ACTUALIZADA	0.00	0.00	0.00	23,355.00	23,355.00
ALCANZADA	0.00	0.00	0.00	16,106.00	16,106.00

PORCENTAJE ALCANZADO EN EL TRIMESTRE: 68.96 %

REPORTE DE AVANCE DE GESTION UR 530 - INSTITUTO ESTATAL DE EDUCACIÓN PARA ADULTOS ENERO MARZO 2019



Gobierno del Estado

259-SERVICIOS EDUCATIVOS DE ALFABETIZACIÓN PRIMARIA Y SECUNDARIA OTORGADOS A LA POBLACIÓN DE 15 AÑOS O MAS EN CONDICIÓN DE REZAGO EDUCATIVO
267-CERTIFICACIÓN DE PRIMARIA Y SECUNDARIA.

02-PROMOVER LA TERMINACIÓN DE LA FORMACIÓN BÁSICA EN ADULTOS DE 15 O MÁS AÑOS, EN MODALIDADES MIXTAS, CON UNA OFERTA COMPLEMENTARIA PARA EL DESARROLLO DE COMPETENCIAS PARA LA VIDA Y EL TRABAJO.
02-PROMOVER LA CREACIÓN Y ARTICULACIÓN DE PROGRAMAS QUE DESARROLLEN LAS CAPACIDADES LABORALES Y PRODUCTIVAS DE LOS GRUPOS VULNERABLES EN REZAGO EDUCATIVO.
028-COORDINACIÓN DE SERVICIOS EDUCATIVOS

ESTRATEGIA:

LÍNEAS DE ACCIÓN:

UE:

PROGRAMA		SUBPROGRAMA		PROYECTO		OBRA/ACTIVIDAD	
125-EDUCACIÓN PARA JÓVENES Y ADULTOS Y DESARROLLO DE COMPETENCIAS PARA EL TRABAJO		01-OTORGAR EDUCACIÓN BÁSICA A LA POBLACIÓN DE 15 AÑOS Y MÁS		000--		002-CERTIFICACIÓN DE ESTUDIOS DE PRIMARIA Y SECUNDARIA	
PRESUPUESTO DE LA ACTIVIDAD							
Aprobado	Ampliación	Reducción	Modificado	T1	T2	T3	T4
3,600,000.00	0.00	2,340,000.00	1,260,000.00	0.00	1,080,000.00	180,000.00	0.00
				Acumulado			
				1,260,000.00			
				% de Devengado Acum. Vs. Modificado			
				0.00			
DATOS DEL INDICADOR							
Nombre: PORCENTAJE DE CERTIFICADOS ENTREGADOS DE PRIMARIA Y SECUNDARIA.							
Definición: MIDE EL PORCENTAJE DE CERTIFICADOS ENTREGADOS DE PRIMARIA Y SECUNDARIA,, RESPECTO AL PROGRAMADO							
Método de Cálculo: (NÚMERO DE CERTIFICADOS ENTREGADOS DE PRIMARIA Y SECUNDARIA EN EL AÑO T / NÚMERO DE CERTIFICADOS ENTREGADOS DE PRIMARIA Y SECUNDARIA PROGRAMADOS EN EL AÑO T) *100							
Tipo	Dimensión		Frecuencia de Medición		Unidad de Medida		Sentido Esperado
GESTIÓN	EFICACIA		TRIMESTRAL		PORCENTAJE		FLUJO ASCENDENTE
MEDIOS DE VERIFICACIÓN / FUENTE INFORMACIÓN							
* SISTEMA AUTOMATIZADO DE SEGUIMIENTO Y ACREDITACIÓN (SASA). HTTP://OAX.SASA.INEA.GOB.MX/INEAGUI/GUILOGIN.ASPX?RETURNURL=/INEAGUI/GUIINDEX.ASPX * SISTEMA DE GESTIÓN Y APLICACIÓN DE EXÁMENES ALEATORIOS (SIGA). HTTP://SIGA.INEA.GOB.MX/SIMULADOR/ACCOUNT/LOGIN?RETURNURL=/2FSIMULADOR%2F							
DATOS DE LA META							
Definición de la variable Mera: 1 - NÚMERO DE CERTIFICACIÓN DE PRIMARIA Y SECUNDARIA.							
Unidad de medida: 3 - PORCENTAJE							
LÍNEA BASE DE LA META DEL INDICADOR							
AÑO	2017		VALOR		25,000.00		
AVANCE TRIMESTRAL							
PROGRAMADA		1er.TRIMESTRE		2o.TRIMESTRE		3er.TRIMESTRE	
5,000.00		7,000.00		8,000.00		5,000.00	
ACTUALIZADA		5,000.00		8,000.00		5,000.00	
6,056.00		6,814.00		6,464.00		6,318.00	
ALCANZADA						25,652.00	
TOTAL ACUMULADO							
25,000.00							
PORCENTAJE ALCANZADO EN EL TRIMESTRE:							
25.27 %							

REPORTE DE AVANCE DE GESTION UR 530 - INSTITUTO ESTATAL DE EDUCACIÓN PARA ADULTOS ENERO MARZO 2019



Gobierno del Estado

259-SERVICIOS EDUCATIVOS DE ALFABETIZACIÓN PRIMARIA Y SECUNDARIA OTORGADOS A LA POBLACIÓN DE 15 AÑOS O MÁS EN CONDICIÓN DE REZAGO EDUCATIVO
288-CAPACITACIÓN A ASESOR EDUCATIVO.

ESTRATEGIA: 01-IMPULSAR LA ALFABETIZACIÓN DE ADULTOS DE 15 O MÁS AÑOS BAJO ESQUEMAS DE FORMACIÓN MIXTA.

COMPONENTE:

LÍNEAS DE ACCIÓN: 01-REALIZAR UN PROGRAMA DE ALFABETIZACIÓN DE MEDIANO PLAZO FOCALIZADO EN MUNICIPIOS CON MAYOR NÚMERO DE ANALFABETAS.

ACTIVIDAD:

UE: 028-COORDINACIÓN DE SERVICIOS EDUCATIVOS

PROGRAMA		SUBPROGRAMA		PROYECTO		OBRA/ACTIVIDAD	
125-EDUCACIÓN PARA JÓVENES Y ADULTOS Y DESARROLLO DE COMPETENCIAS PARA EL TRABAJO		01-OTORGAR EDUCACIÓN BÁSICA A LA POBLACIÓN DE 15 AÑOS Y MÁS		000--		003-TALLERES DE CAPACITACIÓN.	
PRESUPUESTO DE LA ACTIVIDAD							
Aprobado	Ampliación	Reducción	Modificado	T1	T2	T3	T4
6,000,000.00	0.00	3,375,873.00	2,624,127.00	0.00	1,484,000.00	898,761.00	241,366.00
				Acumulado		% de Devengado Acum. Vs. Modificado	
				2,624,127.00		9.20	
DATOS DEL INDICADOR							
Nombre: PORCENTAJE DE CAPACITACIONES A ASESORES EDUCATIVOS.							
Definición: MIDE EL PORCENTAJE DE CAPACITACIONES A ASESORES EDUCATIVOS., RESPECTO AL PROGRAMADO							
Método de Cálculo: (NÚMERO DE CAPACITACIONES REALIZADAS EN EL AÑO T / NÚMERO DE CAPACITACIONES PROGRAMADAS EN EL AÑO T)*100							
Tipo		Dimensión		Frecuencia de Medición		Sentido Esperado	
GESTIÓN		EFICACIA		TRIMESTRAL		ASCENDENTE	
MEDIOS DE VERIFICACIÓN / FUENTE INFORMACIÓN				Unidad de Medida		Tipo de Valor	
				PORCENTAJE		FLUJO	
				SUPUESTO			
* REGISTRO AUTOMATIZADO DE FORMACIÓN (RAF) *HTTP://WWW.FORMACION.INEA.GOB.MX/SAF/							
* LOS ASESORES TIENEN DISPONIBILIDAD PARA CAPACITARSE. * EXISTE ESTABILIDAD LABORAL PARA OPERAR LOS SERVICIOS EDUCATIVOS.							
DATOS DE LA META							
Definición de la variable Meta: 1 - NÚMERO DE CAPACITACIÓN A ASESORES EDUCATIVOS.							
Unidad de medida: 3 - PORCENTAJE							
		LÍNEA BASE DE LA META DEL INDICADOR					
AÑO		2017		VALOR		1,100.00	
AVANCE TRIMESTRAL							
PROGRAMADA		1er. TRIMESTRE		2o. TRIMESTRE		3er. TRIMESTRE	
ACTUALIZADA		200.00		350.00		300.00	
ALCANZADA		200.00		350.00		250.00	
		223.00		446.00		487.00	
						186.00	
						1,100.00	
						1,100.00	
						1,352.00	
						TOTAL ACUMULADO	
						1,100.00	
						1,100.00	
						1,352.00	
						16.91 %	
						PORCENTAJE ALCANZADO EN EL TRIMESTRE:	

REPORTE DE AVANCE DE GESTION UR 530 - INSTITUTO ESTATAL DE EDUCACIÓN PARA ADULTOS ENERO MARZO 2019



Gobierno del Estado

788-DESARROLLO DE COMPETENCIAS PARA LA VIDA Y EL TRABAJO DESTINADOS A JOVENES Y ADULTOS DE 15 AÑOS O MÁS EN CONDICIÓN DE REZAGO EDUCATIVO
289-EVALUACIÓN DE LAS COMPETENCIAS PARA LA VIDA Y EL TRABAJO A JOVEN Y ADULTO.

03-FORTALECER EL SISTEMA DE EDUCACIÓN PARA ADULTOS RESPECTO A MISIONES CULTURALES, CEOS Y CEBAS, PARA GARANTIZAR LA INCORPORACIÓN AL TRABAJO Y MEJORA EDUCATIVA DE ADULTOS EN OAXACA.

ESTRATEGIA:

LÍNEAS DE ACCIÓN: 02-REVISAR EL PERFIL DE INGRESO PARA ESTE TIPO DE ESPECIALISTAS, A FIN DE FACILITAR EL ACCESO CORRECTO.

UE: 028-COORDINACIÓN DE SERVICIOS EDUCATIVOS

PROGRAMA		SUBPROGRAMA		PROYECTO		OBRA/ACTIVIDAD	
125-EDUCACIÓN PARA JOVENES Y ADULTOS Y DESARROLLO DE COMPETENCIAS PARA EL TRABAJO		02-DESARROLLAR COMPETENCIAS PARA LA VIDA Y EL TRABAJO A LA POBLACIÓN DE 15 AÑOS Y MÁS		000--		001-INCORPORACIÓN Y RECONOCIMIENTO DE COMPETENCIAS	
PRESUPUESTO DE LA ACTIVIDAD							
Aprobado	Ampliación	Reducción	Modificado	T1	T2	T3	T4
4,800,000.00	0.00	4,129,426.00	670,574.00	0.00	480,000.00	124,178.00	66,396.00
				Acumulado		% de Devengado Acum. Vs. Modificado	
				670,574.00		9.90	
DATOS DEL INDICADOR							
Nombre: PORCENTAJE DE EXÁMENES PARA EL DESARROLLO DE COMPETENCIAS.							
Definición: MIDE EL PORCENTAJE DE EXÁMENES PARA EL DESARROLLO DE COMPETENCIAS., RESPECTO AL PROGRAMADO (NÚMERO DE EXÁMENES PARA EL DESARROLLO DE COMPETENCIAS)							
Método de Cálculo: A CREDITADOS EN EL AÑO T / NÚMERO DE EXÁMENES PARA EL DESARROLLO DE COMPETENCIAS PROGRAMADOS EN EL AÑO T+100							
Tipo	Dimensión	Frecuencia de Medición	Unidad de Medida	Tipo de Valor		Sentido Esperado	
GESTIÓN	EFICACIA	TRIMESTRAL	PORCENTAJE	FLUJO		ASCENDENTE	
MEDIOS DE VERIFICACIÓN / FUENTE INFORMACIÓN							
* SISTEMA AUTOMATIZADO DE SEGUIMIENTO Y ACREDITACIÓN (SASA). HTTP://OAX.SASA.INEA.GOB.MX/INEAGUI/GUILOGIN.ASPX?RETURNURL=/INEAGUI/INDEX.ASPX							
DATOS DE LA META							
Definición de la variable Meta: 1 - NÚMERO DE EVALUACIÓN DE LAS COMPETENCIAS PARA LA VIDA Y EL TRABAJO A JOVENES Y ADULTOS.							
Unidad de medida: 3 - PORCENTAJE							
LÍNEA BASE DE LA META DEL INDICADOR							
AÑO	2017		VALOR		7,000.00		
AVANCE TRIMESTRAL							
PROGRAMADA		1er.TRIMESTRE	2o.TRIMESTRE	3er.TRIMESTRE	4o.TRIMESTRE	TOTAL ACUMULADO	
ACTUALIZADA		1,600.00	2,000.00	2,000.00	1,400.00	7,000.00	
ALCANZADA		1,600.00	2,000.00	2,000.00	1,400.00	7,000.00	
		2,223.00	2,621.00	2,229.00	862.00	7,935.00	

PORCENTAJE ALCANZADO EN EL TRIMESTRE: 12.31 %



GOBIERNO DEL ESTADO
DE OAXACA



IEEA
Instituto Estatal de
Educación para Adultos

Programas y Proyectos de Inversión

Programa Normal Estatal 2019		
Programado anual	Ejercido Ene- mar	Presupuesto por ejercer
\$0.00	\$0.00	\$0.00

Nota. - Estimación del recurso estatal.

Estos recursos corresponden a la aportación Estatal, en cumplimiento a los compromisos contraídos por el Gobierno del Estado, del cual todavía no tenemos recurso asignado



GOBIERNO DEL ESTADO
DE OAXACA



RELACION DE BIENES INMUEBLES QUE COMPONEN EL PATRIMONIO
DEL 01 DE ENERO AL 31 DE MARZO DEL 2019
(Pesos)

CUENTA	DESCRIPCIÓN DEL BIEN	Saldo Final
12310	TERRENOS	
12330	EDIFICIOS NO RESIDENCIALES	
12351	EDIFICACIÓN HABITACIONAL EN PROCESO	
12352	EDIFICACIÓN NO HABITACIONAL EN PROCESO	
12353	CONSTRUCCIÓN DE OBRAS PARA EL ABASTECIMIENTO DE AGUA, PETRÓLEO, GAS, ELECTRICIDAD Y TELECOMUNICACION	
12354	DIVISIÓN DE TERRENOS Y CONSTRUCCIÓN DE OBRAS DE URBANIZACIÓN EN PROCESO	
12355	CONSTRUCCIÓN DE VÍAS DE COMUNICACIÓN EN PROCESO	
12356	OTRAS CONSTRUCCIONES DE INGENIERÍA CIVIL U OBRA PESADA EN PROCESO	
12357	INSTALACIONES Y EQUIPAMIENTO EN CONSTRUCCIONES EN PROCESO	
12359	TRABAJOS DE ACABADOS EN EDIFICACIONES Y OTROS TRABAJOS ESPECIALIZADOS EN PROCESO	
12361	EDIFICACIÓN HABITACIONAL EN PROCESO	
12362	EDIFICACIÓN NO HABITACIONAL EN PROCESO	
12363	CONSTRUCCIÓN DE OBRAS PARA EL ABASTECIMIENTO DE AGUA, PETRÓLEO, GAS, ELECTRICIDAD Y TELECOMUNICACION	
12364	DIVISIÓN DE TERRENOS Y CONSTRUCCIÓN DE OBRAS DE URBANIZACIÓN	
12365	CONSTRUCCIÓN DE VÍAS DE COMUNICACIÓN EN PROCESO	
12366	OTRAS CONSTRUCCIONES DE INGENIERÍA CIVIL U OBRA PESADA EN PROCESO	
12367	INSTALACIONES Y EQUIPAMIENTO EN CONSTRUCCIONES EN PROCESO	
12369	TRABAJOS DE ACABADOS EN EDIFICACIONES Y OTROS TRABAJOS ESPECIALIZADOS EN PROCESO	
12390	OTROS BIENES INMUEBLES	
	SUMA TOTAL:	0



GOBIERNO DEL ESTADO
DE OAXACA



RELACION DE BIENES MUEBLES QUE COMPONEN EL PATRIMONIO
DEL 01 DE ENERO AL 31 DE MARZO DEL 2019
(Pesos)

CUENTA	DESCRIPCIÓN DEL BIEN	Saldo Final
12411	MUEBLES DE OFICINA Y ESTANTERÍA	3,093,544
12412	MUEBLES, EXCEPTO DE OFICINA Y ESTANTERÍA	0
12413	EQUIPO DE CÓMPUTO Y DE TECNOLOGÍAS DE LA INFORMACIÓN	3,779,614
12419	OTROS MOBILIARIOS Y EQUIPOS DE ADMINISTRACIÓN	49,871
12421	EQUIPOS Y APARATOS AUDIOVISUALES	1,188,358
12422	APARATOS DEPORTIVOS	0
12423	CÁMARAS FOTOGRÁFICAS Y DE VIDEO	84,859
12429	OTRO MOBILIARIO Y EQUIPO EDUCACIONAL Y RECREATIVO	0
12431	EQUIPO MÉDICO Y DE LABORATORIO	0
12432	INSTRUMENTAL MÉDICO Y DE LABORATORIO	0
12441	AUTOMÓVILES Y CAMIONES	19,559,384
12443	EQUIPO AERESPACIAL	0
12445	EMBARCACIONES	0
12449	OTROS EQUIPOS DE TRANSPORTE	0
12450	EQUIPO DE DEFENSA Y SEGURIDAD	0
12460	MAQUINARIA OTROS EQUIPOS Y HERRAMIENTAS	214,299
12462	MAQUINARIA Y EQUIPO INDUSTRIAL	0
12463	MAQUINARIA Y EQUIPO DE CONSTRUCCIÓN	0
12464	SISTEMAS DE AIRE ACONDICIONADO, CALEFACCIÓN Y DE REFRIGERACIÓN INDUSTRIAL Y COMERCIAL	0
12465	EQUIPO DE COMUNICACIÓN Y TELECOMUNICACIÓN	0
12466	EQUIPOS DE GENERACIÓN ELÉCTRICA, APARATOS Y ACCESORIOS ELÉCTRICOS	0
12467	HERRAMIENTAS Y MÁQUINAS-HERRAMIENTA	0
12469	OTROS EQUIPOS	0
12471	BIENES ARTISTICOS, CULTURALES Y CIENTIFICOS	0
12483	AVES	0
12484	OVINOS Y CAPRINOS	0
12486	EQUINOS	0
12487	ESPECIES MENORES Y DE ZOOLOGICO	0
12488	ÁRBOLES Y PLANTAS	0
12489	OTROS ACTIVOS BIOLÓGICOS	0
	SUMA TOTAL:	27,969,926



GOBIERNO DEL ESTADO
DE OAXACA



RELACION DE CUENTAS BANCARIAS PRODUCTIVAS ESPECIFICAS
DEL 01 DE Enero AL 31 DE Marzo DE 2019

FONDO, PROGRAMA O CONVENIO	DATOS DE LA CUENTA BANCARIA		
	INSTITUCION BANCARIA	NUMERO DE CUENTA	FECHA DE APERTURA

NOTA. En este periodo enero – marzo del 2019 no se han aperturado cuentas bancarias.



GOBIERNO DEL ESTADO
DE OAXACA

Oaxaca
JUNTOS CONSTRUIMOS EL CAMBIO



IEEA
Instituto Estatal de
Educación para Adultos

RELACION DE ESQUEMAS BURSATILES Y COBERTURAS FINANCIERAS

NO APLICA



GOBIERNO DEL ESTADO
DE OAXACA



IEEA
Instituto Estatal de
Educación para Adultos

Montos pagados por ayudas y subsidios
Periodo 01 de Enero al 31 de Marzo 2019

Concepto	Ayuda	Subsidio	Sector (económico o social)	Beneficiario	CURP	RFC	Monto Pagado
<u>ASIGNACIONES DESTINADAS A CUBRIR LAS EROGACIONES QUE POR CONCEPTO DE APOYOS SE OTORGAN A PERSONAS FÍSICAS QUE, EN SU CARÁCTER DE VOLUNTARIOS, SIN SER SERVIDORES PÚBLICOS, NI ESTAR SUJETAS A UNA RELACIÓN LABORAL SUBORDINADA, COADYUVAN DE MANERA TEMPORAL Y CON ACTIVIDADES ESPECÍFICAS DETERMINADAS EN PROGRAMAS DE CARÁCTER FEDERAL, TALES COMO: EVALUACIONES, ENCUESTAS, SONDEOS, ENTRE OTROS</u>	<u>AYUDAS SOCIALES A PERSONAS</u>		<u>ATIENDE A LAS PERSONAS FÍSICAS DEL SECTOR SOCIAL</u>	<u>PATRONATO PRO EDUCACIÓN DE LOS ADULTOS A.C.</u>		<u>PEE971128SS6</u>	12,111,021.62

INSTITUTO ESTATAL DE EDUCACIÓN PARA ADULTOS

Balance Presupuestario - LDF
Del 1 de enero al 31 de marzo de 2019
(PESOS)

Concepto	Estimado/ Aprobado	Devengado	Recaudado/ Pagado
A. Ingresos Totales (A = A1+A2+A3)			
A1. Ingresos de Libre Disposición			
A2. Transferencias Federales Etiquetadas	26,615,874	26,615,874	26,445,534
A3. Financiamiento Neto			
B. Egresos Presupuestarios¹ (B = B1+B2)			
B1. Gasto No Etiquetado (sin incluir Amortización de la Deuda Pública)			
B2. Gasto Etiquetado (sin incluir Amortización de la Deuda Pública)			
C. Remanentes del Ejercicio Anterior (C = C1 + C2)			
C1. Remanentes de Ingresos de Libre Disposición aplicados en el periodo			
C2. Remanentes de Transferencias Federales Etiquetadas aplicados en el periodo			
I. Balance Presupuestario (I = A - B + C)	26,615,874	26,615,874	26,445,534
II. Balance Presupuestario sin Financiamiento Neto (II = I - A3)			
III. Balance Presupuestario sin Financiamiento Neto y sin Remanentes del Ejercicio Anterior (III= II - C)			

Concepto	Aprobado	Devengado	Pagado
E. Intereses, Comisiones y Gastos de la Deuda (E = E1+E2)			
E1. Intereses, Comisiones y Gastos de la Deuda con Gasto No Etiquetado			
E2. Intereses, Comisiones y Gastos de la Deuda con Gasto Etiquetado			
IV. Balance Primario (IV = III + E)			

Concepto	Estimado/ Aprobado	Devengado	Recaudado/ Pagado
F. Financiamiento (F = F1 + F2)			
F1. Financiamiento con Fuente de Pago de Ingresos de Libre Disposición			
F2. Financiamiento con Fuente de Pago de Transferencias Federales Etiquetadas			
G. Amortización de la Deuda (G = G1 + G2)			
G1. Amortización de la Deuda Pública con Gasto No Etiquetado			
G2. Amortización de la Deuda Pública con Gasto Etiquetado			
A3. Financiamiento Neto (A3 = F - G)			

Concepto	Estimado/ Aprobado	Devengado	Recaudado/ Pagado
A1. Ingresos de Libre Disposición			
A3.1 Financiamiento Neto con Fuente de Pago de Ingresos de Libre Disposición (A3.1 = F1 - G1)			
F1. Financiamiento con Fuente de Pago de Ingresos de Libre Disposición			
G1. Amortización de la Deuda Pública con Gasto No Etiquetado			
B1. Gasto No Etiquetado (sin incluir Amortización de la Deuda Pública)			
C1. Remanentes de Ingresos de Libre Disposición aplicados en el periodo			
V. Balance Presupuestario de Recursos Disponibles (V = A1 + A3.1 - B1 + C1)			
VI. Balance Presupuestario de Recursos Disponibles sin Financiamiento Neto (VI = V - A3.1)			

Concept	Estimado/ Aprobado	Devengado	Recaudado/
A2. Transferencias Federales Etiquetadas			
A3.2 Financiamiento Neto con Fuente de Pago de Transferencias Federales Etiquetadas (A3.2 = F2 - G2)			
F2. Financiamiento con Fuente de Pago de Transferencias Federales Etiquetadas			
G2. Amortización de la Deuda Pública con Gasto Etiquetado			
B2. Gasto Etiquetado (sin incluir Amortización de la Deuda Pública)			
C2. Remanentes de Transferencias Federales Etiquetadas aplicados en el periodo			
VII. Balance Presupuestario de Recursos Etiquetados (VII = A2 + A3.2 - B2 + C2)			
VIII. Balance Presupuestario de Recursos Etiquetados sin Financiamiento Neto (VIII = VII - A3.2)			

INSTITUTO ESTATAL DE EDUCACIÓN PARA ADULTOS
Informe Analítico de la Deuda Pública y Otros Pasivos - LDF
Del 1 de enero al 31 de marzo de 2019
(PESOS)

Denominación de la Deuda Pública y Otros Pasivos	Saldo al 30 de septiembre de 2018	Disposiciones del Periodo (e)	Amortizaciones del Periodo (f)	Revaluaciones, Reclasificaciones y Otros Ajustes (g)	Saldo Final del Periodo (h) $h=dt+e-f+g$	Pago de Intereses del Periodo (i)	Pago de Comisiones y demás costos asociados durante el Periodo (j)
1. Deuda Pública (1=A+B) A. Corto Plazo (A=a1+a2+a3) a1) Instituciones de Crédito a2) Títulos y Valores a3) Arrendamientos Financieros B. Largo Plazo (B=b1+b2+b3) b1) Instituciones de Crédito b2) Títulos y Valores b3) Arrendamientos Financieros 2. Otros Pasivos 3. Total de la Deuda Pública y Otros Pasivos (3=1+2) 4. Deuda Contingente ¹ (Informativo) A. Deuda Contingente 1 B. Deuda Contingente 2 C. Deuda Contingente XX 5. Valor de Instrumentos Bono Cupón Cero ² (Informativo) A. Instrumento Bono Cupón Cero 1 B. Instrumento Bono Cupón Cero 2 C. Instrumento Bono Cupón Cero XX							

¹ Se refiere a cualquier financiamiento sin fuente o garantía de pago definida, que sea asumido de manera solidaria por las Entidades Federativas con sus Municipios, organismos descentralizados y empresas de participación estatal mayoritaria y fideicomisos, locales o municipales; y por los Municipios con sus respectivos organismos descentralizados y empresas de participación municipal mayoritaria.

² Se refiere al valor del Bono Cupón Cero que respalda el pago de los créditos de los organismos descentralizados y empresas de participación municipal mayoritaria (Activo).

Obligaciones a Corto Plazo (k)	Monto Contratado (j)	Plazo Pactado (m)	Tasa de Interés (n)	Comisiones y Costos Relacionados (o)	Tasa Efectiva (p)
6. Obligaciones a Corto Plazo (Informativo) A. Crédito 1 B. Crédito 2 C. Crédito XX					

INSTITUTO ESTATAL DE EDUCACION PARA ADULTOS
Estado Analítico del Ejercicio del Presupuesto de Egresos Detallado - LDF
Clasificación por Objeto del Gasto (Capítulo y Concepto)
Enero - Marzo de 2019
(PESOS)

Concepto	Egresos					Subejercicio
	Aprobado	Ampliaciones/ (Reducciones)	Modificado	Devengado	Pagado	
I. Gasto No Etiquetado (I=A+B+C+D+E+F+G+H+I)	0	0	-	-	-	0.00
A. Servicios Personales (A=a1+a2+a3+a4+a5+a6+a7)	0	0	0	0	0	0
a1) Remuneraciones al Personal de Carácter Permanente	0	0	0	0	0	0
a2) Remuneraciones al Personal de Carácter Transitorio	0	0	0	0	0	0
a3) Remuneraciones Adicionales y Especiales	0	0	0	0	0	0
a4) Seguridad Social	0	0	0	0	0	0
a5) Otras Prestaciones Sociales y Económicas	0	0	0	0	0	0
a6) Previsiones	0	0	0	0	0	0
a7) Pago de Estímulos a Servidores Públicos	0	0	0	0	0	0
B. Materiales y Suministros (B=b1+b2+b3+b4+b5+b6+b7+b8+b9)	0	0	0	0	0	0
b1) Materiales de Administración, Emisión de Documentos y Artículos Of	0	0	0	0	0	0
b2) Alimentos y Utensilios	0	0	0	0	0	0
b3) Materias Primas y Materiales de Producción y Comercialización	0	0	0	0	0	0
b4) Materiales y Artículos de Construcción y de Reparación	0	0	0	0	0	0
b5) Productos Químicos, Farmacéuticos y de Laboratorio	0	0	0	0	0	0
b6) Combustibles, Lubricantes y Aditivos	0	0	0	0	0	0
b7) Vestuario, Blancos, Prendas de Protección y Artículos Deportivos	0	0	0	0	0	0
b8) Materiales y Suministros Para Seguridad	0	0	0	0	0	0
b9) Herramientas, Refacciones y Accesorios Menores	0	0	0	0	0	0
C. Servicios Generales (C=c1+c2+c3+c4+c5+c6+c7+c8+c9)	0	0	0.00	0.00	0.00	0.00
c1) Servicios Básicos	0	0	0	0	0	0
c2) Servicios de Arrendamiento	0	0	0	0	0	0
c3) Servicios Profesionales, Científicos, Técnicos y Otros Servicios	0	0	0	0	0	0
c4) Servicios Financieros, Bancarios y Comerciales	0	0	0	0	0	0
c5) Servicios de Instalación, Reparación, Mantenimiento y Conservación	0	0	0	0	0	0
c6) Servicios de Comunicación Social y Publicidad	0	0	0	0	0	0
c7) Servicios de Traslado y Viáticos	0	0	0	0	0	0
c8) Servicios Oficiales	0	0	0	0	0	0
c9) Otros Servicios Generales	0	0	0.00	0.00	0.00	0.00
D. Transferencias, Asignaciones, Subsidios y Otras Ayudas (D=d1+d2+d3+d4+d5+d6+)	0	0	0.00	0.00	0.00	0.00
d1) Transferencias Internas y Asignaciones al Sector Público	0	0	0	0	0	0
d2) Transferencias al Resto del Sector Público	0	0	0	0	0	0
d3) Subsidios y Subvenciones	0	0	0	0	0	0
d4) Ayudas Sociales	0	0	0.00	0.00	0.00	0.00
d5) Pensiones y Jubilaciones	0	0	0	0	0	0
d6) Transferencias a Fideicomisos, Mandatos y Otros Análogos	0	0	0	0	0	0
d7) Transferencias a la Seguridad Social	0	0	0	0	0	0
d8) Donativos	0	0	0	0	0	0
d9) Transferencias al Exterior	0	0	0	0	0	0
E. Bienes Muebles, Inmuebles e Intangibles (E=e1+e2+e3+e4+e5+e6+e7+e8+e9)	0	0	0	0	0	0
e1) Mobiliario y Equipo de Administración	0	0	0	0	0	0
e2) Mobiliario y Equipo Educativo y Recreativo	0	0	0	0	0	0
e3) Equipo e Instrumental Médico y de Laboratorio	0	0	0	0	0	0
e4) Vehículos y Equipo de Transporte	0	0	0	0	0	0
e5) Equipo de Defensa y Seguridad	0	0	0	0	0	0
e6) Maquinaria, Otros Equipos y Herramientas	0	0	0	0	0	0
e7) Activos Biológicos	0	0	0	0	0	0
e8) Bienes Inmuebles	0	0	0	0	0	0
e9) Activos Intangibles	0	0	0	0	0	0
F. Inversión Pública (F=f1+f2+f3)	0	0	0	0	0	0
f1) Obra Pública en Bienes de Dominio Público	0	0	0	0	0	0
f2) Obra Pública en Bienes Propios	0	0	0	0	0	0
f3) Proyectos Productivos y Acciones de Fomento	0	0	0	0	0	0
G. Inversiones Financieras y Otras Provisiones (G=g1+g2+g3+g4+g5+g6+g7)	0	0	0	0	0	0
g1) Inversiones Para el Fomento de Actividades Productivas	0	0	0	0	0	0
g2) Acciones y Participaciones de Capital	0	0	0	0	0	0
g3) Compra de Títulos y Valores	0	0	0	0	0	0
g4) Concesión de Préstamos	0	0	0	0	0	0
g5) Inversiones en Fideicomisos, Mandatos y Otros Análogos	0	0	0	0	0	0
Fideicomiso de Desastres Naturales (Informativo)	0	0	0	0	0	0
g6) Otras Inversiones Financieras	0	0	0	0	0	0
g7) Provisiones para Contingencias y Otras Erogaciones Especiales	0	0	0	0	0	0
H. Participaciones y Aportaciones (H=h1+h2+h3)	0	0	0	0	0	0
h1) Participaciones	0	0	0	0	0	0
h2) Aportaciones	0	0	0	0	0	0
h3) Convenios	0	0	0	0	0	0
I. Deuda Pública (I=i1+i2+i3+i4+i5+i6+i7)	0	0	0	0	0	0
i1) Amortización de la Deuda Pública	0	0	0	0	0	0
i2) Intereses de la Deuda Pública	0	0	0	0	0	0
i3) Comisiones de la Deuda Pública	0	0	0	0	0	0
i4) Gastos de la Deuda Pública	0	0	0	0	0	0
i5) Costo por Coberturas	0	0	0	0	0	0
i6) Apoyos Financieros	0	0	0	0	0	0
i7) Adeudos de Ejercicios Fiscales Anteriores (ADEFAS)	0	0	0	0	0	0
II. Gasto Etiquetado (II=A+B+C+D+E+F+G+H+I)	135,748,240.00	4,740,280.00	140,488,520.00	26,615,873.83	5,823,186.82	113,872,646.17

INSTITUTO ESTATAL DE EDUCACION PARA ADULTOS
Estado Analítico del Ejercicio del Presupuesto de Egresos Detallado - LDF
Clasificación por Objeto del Gasto (Capítulo y Concepto)
Enero - Marzo de 2019
(PESOS)

A. Servicios Personales (A=a1+a2+a3+a4+a5+a6+a7)	0	0	0	0	0	0
a1) Remuneraciones al Personal de Carácter Permanente	0	0	0	0	0	0
a2) Remuneraciones al Personal de Carácter Transitorio	0	0	0	0	0	0
a3) Remuneraciones Adicionales y Especiales	0	0	0	0	0	0
a4) Seguridad Social	0	0	0	0	0	0
a5) Otras Prestaciones Sociales y Económicas	0	0	0	0	0	0
a6) Previsiones	0	0	0	0	0	0
a7) Pago de Estímulos a Servidores Públicos	0	0	0	0	0	0
B. Materiales y Suministros (B=b1+b2+b3+b4+b5+b6+b7+b8+b9)	0	0	0	0	0	0
b1) Materiales de Administración, Emisión de Documentos y Artículos Oficiales	0	0	0	0	0	0
b2) Alimentos y Utensilios	0	0	0	0	0	0
b3) Materias Primas y Materiales de Producción y Comercialización	0	0	0	0	0	0
b4) Materiales y Artículos de Construcción y de Reparación	0	0	0	0	0	0
b5) Productos Químicos, Farmacéuticos y de Laboratorio	0	0	0	0	0	0
b6) Combustibles, Lubricantes y Aditivos	0	0	0	0	0	0
b7) Vestuario, Blancos, Prendas de Protección y Artículos Deportivos	0	0	0	0	0	0
b8) Materiales y Suministros Para Seguridad	0	0	0	0	0	0
b9) Herramientas, Refacciones y Accesorios Menores	0	0	0	0	0	0
C. Servicios Generales (C=c1+c2+c3+c4+c5+c6+c7+c8+c9)	0	0	0	0	0	0
c1) Servicios Básicos	0	0	0	0	0	0
c2) Servicios de Arrendamiento	0	0	0	0	0	0
c3) Servicios Profesionales, Científicos, Técnicos y Otros Servicios	0	0	0	0	0	0
c4) Servicios Financieros, Bancarios y Comerciales	0	0	0	0	0	0
c5) Servicios de Instalación, Reparación, Mantenimiento y Conservación	0	0	0	0	0	0
c6) Servicios de Comunicación Social y Publicidad	0	0	0	0	0	0
c7) Servicios de Traslado y Viáticos	0	0	0	0	0	0
c8) Servicios Oficiales	0	0	0	0	0	0
c9) Otros Servicios Generales	0	0	0	0	0	0
D. Transferencias, Asignaciones, Subsidios y Otras Ayudas (D=d1+d2+d3+d4+d5+d6+d7+d8+d9)	135,748,240.00	4,740,280.00	140,488,520.00	26,615,873.83	5,823,186.82	113,872,646.17
d1) Transferencias Internas y Asignaciones al Sector Público	109,506,970.00	4,740,280.00	114,247,250.00	20,921,589.83	3,199,986.82	93,325,660.17
d2) Transferencias al Resto del Sector Público	0	0	0	0	0	0
d3) Subsidios y Subvenciones	0	0	0	0	0	0
d4) Ayudas Sociales	26,241,270.00	0	26,241,270.00	5,694,284.00	2,623,200.00	20,546,986.00
d5) Pensiones y Jubilaciones	0	0	0	0	0	0
d6) Transferencias a Fideicomisos, Mandatos y Otros Análogos	0	0	0	0	0	0
d7) Transferencias a la Seguridad Social	0	0	0	0	0	0
d8) Donativos	0	0	0	0	0	0
d9) Transferencias al Exterior	0	0	0	0	0	0
E. Bienes Muebles, Inmuebles e Intangibles (E=e1+e2+e3+e4+e5+e6+e7+e8+e9)	0	0	0	0	0	0
e1) Mobiliario y Equipo de Administración	0	0	0	0	0	0
e2) Mobiliario y Equipo Educativo y Recreativo	0	0	0	0	0	0
e3) Equipo e Instrumental Médico y de Laboratorio	0	0	0	0	0	0
e4) Vehículos y Equipo de Transporte	0	0	0	0	0	0
e5) Equipo de Defensa y Seguridad	0	0	0	0	0	0
e6) Maquinaria, Otros Equipos y Herramientas	0	0	0	0	0	0
e7) Activos Biológicos	0	0	0	0	0	0
e8) Bienes Inmuebles	0	0	0	0	0	0
e9) Activos Intangibles	0	0	0	0	0	0
F. Inversión Pública (F=f1+f2+f3)	0	0	0	0	0	0
f1) Obra Pública en Bienes de Dominio Público	0	0	0	0	0	0
f2) Obra Pública en Bienes Propios	0	0	0	0	0	0
f3) Proyectos Productivos y Acciones de Fomento	0	0	0	0	0	0
G. Inversiones Financieras y Otras Provisiones (G=g1+g2+g3+g4+g5+g6+g7)	0	0	0	0	0	0
g1) Inversiones Para el Fomento de Actividades Productivas	0	0	0	0	0	0
g2) Acciones y Participaciones de Capital	0	0	0	0	0	0
g3) Compra de Títulos y Valores	0	0	0	0	0	0
g4) Concesión de Préstamos	0	0	0	0	0	0
g5) Inversiones en Fideicomisos, Mandatos y Otros Análogos	0	0	0	0	0	0
Fideicomiso de Desastres Naturales (Informativo)	0	0	0	0	0	0
g6) Otras Inversiones Financieras	0	0	0	0	0	0
g7) Provisiones para Contingencias y Otras Erogaciones Especiales	0	0	0	0	0	0
H. Participaciones y Aportaciones (H=h1+h2+h3)	0	0	0	0	0	0
h1) Participaciones	0	0	0	0	0	0
h2) Aportaciones	0	0	0	0	0	0
h3) Convenios	0	0	0	0	0	0
I. Deuda Pública (I=i1+i2+i3+i4+i5+i6+i7)	0	0	0	0	0	0
i1) Amortización de la Deuda Pública	0	0	0	0	0	0
i2) Intereses de la Deuda Pública	0	0	0	0	0	0
i3) Comisiones de la Deuda Pública	0	0	0	0	0	0
i4) Gastos de la Deuda Pública	0	0	0	0	0	0
i5) Costo por Coberturas	0	0	0	0	0	0
i6) Apoyos Financieros	0	0	0	0	0	0
i7) Adeudos de Ejercicios Fiscales Anteriores (ADEFAS)	0	0	0	0	0	0
III. Total de Egresos (III = I + II)	135,748,240.00	4,740,280.00	140,488,520.00	26,615,873.83	5,823,186.82	113,872,646.17

INSTITUTO ESTATAL DE EDUCACION PARA ADULTOS

Estado Análítico del Ejercicio del Presupuesto de Egresos Detallado - LDF

Clasificación Administrativa

Enero - Marzo de 2019

(PESOS)

Concepto	Egresos					Subejercicio
	Aprobado	Ampliaciones/ (Reducciones)	Modificado	Devengado	Pagado	
I. Gasto No Etiquetado (I=A+B+C+D+E+F+G+H)	0.00	0.00	0.00	0.00	0.00	0.00
A. INSTITUTO ESTATAL DE EDUCACION PARA ADULTO	0.00	0.00	0.00	0.00	0.00	0.00
II. Gasto Etiquetado (II=A+B+C+D+E+F+G+H)	135,748,240.00	4,740,280.00	140,488,520.00	26,615,873.83	5,823,186.82	113,872,646.17
A. INSTITUTO ESTATAL DE EDUCACION PARA ADULTO	135,748,240.00	4,740,280.00	140,488,520.00	26,615,873.83	5,823,186.82	113,872,646.17
III. Total de Egresos (III = I + II)	135,748,240.00	4,740,280.00	140,488,520.00	26,615,873.83	5,823,186.82	113,872,646.17

INSTITUTO ESTATAL DE EDUCACION PARA ADULTOS Estado Analítico del Ejercicio del Presupuesto de Egresos Detallado - LDF Clasificación Funcional (Finalidad y Función) Enero - Marzo de 2019 (PESOS)						
Concepto	Egresos					Subejercicio
	Aprobado	Ampliaciones/ (Reducciones)	Modificado	Devengado	Pagado	
I. Gasto No Etiquetado (I=A+B+C+D)	0	0	0	0	0	0
A. Gobierno (A=a1+a2+a3+a4+a5+a6+a7+a8)	0	0	0	0	0	0
a1) Legislación	0	0	0	0	0	0
a2) Justicia	0	0	0	0	0	0
a3) Coordinación de la Política de Gobierno	0	0	0	0	0	0
a4) Relaciones Exteriores	0	0	0	0	0	0
a5) Asuntos Financieros y Hacendarios	0	0	0	0	0	0
a6) Seguridad Nacional	0	0	0	0	0	0
a7) Asuntos de Orden Público y de Seguridad Interior	0	0	0	0	0	0
a8) Otros Servicios Generales	0	0	0	0	0	0
B. Desarrollo Social (B=b1+b2+b3+b4+b5+b6+b7)	0	0	0	0	0	0
b1) Protección Ambiental	0	0	0	0	0	0
b2) Vivienda y Servicios a la Comunidad	0	0	0	0	0	0
b3) Salud	0	0	0	0	0	0
b4) Recreación, Cultura y Otras Manifestaciones Sociales	0	0	0	0	0	0
b5) Educación	0	0	0	0	0	0
b6) Protección Social	0	0	0	0	0	0
b7) Otros Asuntos Sociales	0	0	0	0	0	0
C. Desarrollo Económico (C=c1+c2+c3+c4+c5+c6+c7+c8+c9)	0	0	0	0	0	0
c1) Asuntos Económicos, Comerciales y Laborales en General	0	0	0	0	0	0
c2) Agropecuaria, Silvicultura, Pesca y Caza	0	0	0	0	0	0
c3) Combustibles y Energía	0	0	0	0	0	0
c4) Minería, Manufacturas y Construcción	0	0	0	0	0	0
c5) Transporte	0	0	0	0	0	0
c6) Comunicaciones	0	0	0	0	0	0
c7) Turismo	0	0	0	0	0	0
c8) Ciencia, Tecnología e Innovación	0	0	0	0	0	0
c9) Otras Industrias y Otros Asuntos Económicos	0	0	0	0	0	0
D. Otras No Clasificadas en Funciones Anteriores (D=d1+d2+d3+d4)	0	0	0	0	0	0
d1) Transacciones de la Deuda Pública / Costo Financiero de la	0	0	0	0	0	0
d2) Transferencias, Participaciones y Aportaciones Entre	0	0	0	0	0	0
Diferentes Niveles y Órdenes de Gobierno	0	0	0	0	0	0
d3) Saneamiento del Sistema Financiero	0	0	0	0	0	0
d4) Adeudos de Ejercicios Fiscales Anteriores	0	0	0	0	0	0
II: Gasto Etiquetado (II=A+B+C+D)	135,748,240.00	4,740,280.00	140,488,520.00	26,615,876.83	5,823,186.82	113,872,643.17
A. Gobierno (A=a1+a2+a3+a4+a5+a6+a7+a8)	0	0	0	0	0	0
a1) Legislación	0	0	0	0	0	0
a2) Justicia	0	0	0	0	0	0
a3) Coordinación de la Política de Gobierno	0	0	0	0	0	0
a4) Relaciones Exteriores	0	0	0	0	0	0
a5) Asuntos Financieros y Hacendarios	0	0	0	0	0	0
a6) Seguridad Nacional	0	0	0	0	0	0
a7) Asuntos de Orden Público y de Seguridad Interior	0	0	0	0	0	0
a8) Otros Servicios Generales	0	0	0	0	0	0
B. Desarrollo Social (B=b1+b2+b3+b4+b5+b6+b7)	135,748,240.00	4,740,280.00	140,488,520.00	26,615,876.83	5,823,186.82	113,872,643.17
b1) Protección Ambiental	0	0	0	0	0	0
b2) Vivienda y Servicios a la Comunidad	0	0	0	0	0	0
b3) Salud	0	0	0	0	0	0
b4) Recreación, Cultura y Otras Manifestaciones Sociales	0	0	0	0	0	0
b5) Educación	135,748,240.00	4,740,280.00	140,488,520.00	26,615,876.83	5,823,186.82	113,872,643.17
b6) Protección Social	0	0	0	0	0	0
b7) Otros Asuntos Sociales	0	0	0	0	0	0
C. Desarrollo Económico (C=c1+c2+c3+c4+c5+c6+c7+c8+c9)	0	0	0	0	0	0
c1) Asuntos Económicos, Comerciales y Laborales en General	0	0	0	0	0	0
c2) Agropecuaria, Silvicultura, Pesca y Caza	0	0	0	0	0	0
c3) Combustibles y Energía	0	0	0	0	0	0
c4) Minería, Manufacturas y Construcción	0	0	0	0	0	0
c5) Transporte	0	0	0	0	0	0
c6) Comunicaciones	0	0	0	0	0	0
c7) Turismo	0	0	0	0	0	0
c8) Ciencia, Tecnología e Innovación	0	0	0	0	0	0
c9) Otras Industrias y Otros Asuntos Económicos	0	0	0	0	0	0
D. Otras No Clasificadas en Funciones Anteriores (D=d1+d2+d3+d4)	0	0	0	0	0	0
d1) Transacciones de la Deuda Pública / Costo Financiero de la	0	0	0	0	0	0
d2) Transferencias, Participaciones y Aportaciones Entre	0	0	0	0	0	0
Diferentes Niveles y Órdenes de Gobierno	0	0	0	0	0	0
d3) Saneamiento del Sistema Financiero	0	0	0	0	0	0
d4) Adeudos de Ejercicios Fiscales Anteriores	0	0	0	0	0	0
III. Total de Egresos (III = I + II)	135,748,240.00	4,740,280.00	140,488,520.00	26,615,876.83	5,823,186.82	113,872,643.17

INSTITUTO ESTATAL DE EDUCACION PARA ADULTOS

Estado Analítico del Ejercicio del Presupuesto de Egresos Detallado - LDF

Clasificación de Servicios Personales por Categoría

Enero - Marzo de 2019

(PESOS)

Concepto	Egresos					
	Aprobado	Ampliaciones/ (Reducciones)	Modificado	Devengado	Pagado	Subejercicio
I. Gasto No Etiquetado (I=A+B+C+D+E+F)	0.00	0.00	0.00	0.00	0.00	0.00
A. Personal Administrativo						
B. Magisterio	0.00	0.00	0.00	0.00	0.00	0.00
C. Servicios de Salud (C=c1+c2)						
c1) Personal Administrativo						
c2) Personal Médico, paramédico y afín						
D. Seguridad Pública						
E. Gastos asociados a la implementación de nuevas leyes federales o reformas a las mismas (E=e1+e2)						
e1) Nombre del Programa o Ley 1						
e2) Nombre del Programa o Ley 2						
F. Sentencias laborales definitivas						
II. Gasto Etiquetado (I=A+B+C+D+E+F)	76,340,483.00	2,852,930.00	79,193,413.00	16,059,187.51	16,059,187.51	63,134,225.49
A. Personal Administrativo						
B. Magisterio	76,340,483.00	2,852,930.00	79,193,413.00	16,059,187.51	16,059,187.51	63,134,225.49
C. Servicios de Salud (C=c1+c2)						
c1) Personal Administrativo						
c2) Personal Médico, paramédico y afín						
D. Seguridad Pública						
E. Gastos asociados a la implementación de nuevas leyes federales o reformas a las mismas (E=e1+e2)						
e1) Nombre del Programa o Ley 1						
e2) Nombre del Programa o Ley 2						
F. Sentencias laborales definitivas						
III. Total de Gasto en Servicios Personales (III = I + II)	76,340,483.00	2,852,930.00	79,193,413.00	16,059,187.51	16,059,187.51	63,134,225.49

INSTITUTO ESTATAL DE EDUCACION PARA ADULTOS

Informe sobre Estudios Actuariales - LDF

	Pensiones y jubilaciones	Salud	Riesgos de trabajo	Invalidez y vida	Otras prestaciones sociales
<p>Tipo de Sistema Prestación laboral o Fondo general para trabajadores del estado o municipio Beneficio definido, Contribución definida o Mixto</p> <p>Población afiliada Activos Edad máxima Edad mínima Edad promedio Pensionados y Jubilados Edad máxima Edad mínima Edad promedio Beneficiarios Promedio de años de servicio (trabajadores activos) Aportación individual al plan de pensión como % del salario Aportación del ente público al plan de pensión como % del salario Crecimiento esperado de los pensionados y jubilados (como %) Crecimiento esperado de los activos (como %) Edad de Jubilación o Pensión Esperanza de vida</p> <p>Ingresos del Fondo Ingresos Anuales al Fondo de Pensiones</p> <p>Nómina anual Activos Pensionados y Jubilados Beneficiarios de Pensionados y Jubilados</p> <p>Monto mensual por pensión Máximo Mínimo Promedio</p> <p>Monto de la reserva</p> <p>Valor presente de las obligaciones Pensiones y Jubilaciones en curso de pago Generación actual Generaciones futuras</p> <p>Valor presente de las contribuciones asociadas a los fondos futuros de cotización X% Generación actual Generaciones futuras</p> <p>Valor presente de aportaciones Generación actual Generaciones futuras Otros Ingresos</p> <p>Déficit/superávit actuarial Generación actual Generaciones futuras</p> <p>Periodo de suficiencia Año de descapitalización Tasa de rendimiento</p> <p>Estudio actuarial Año de elaboración del estudio actuarial Empresa que elaboró el estudio actuarial</p>					